



Finanzas
Secretaría de Planeación,
Finanzas y Administración

POR **AMOR** A
PUEBLA

enc **Pensar
Grande**



Instituto Tecnológico Superior de Tepexi de Rodríguez

Programa Institucional





Programa Institucional del Instituto Tecnológico Superior de Tepexi de Rodríguez
Gobierno del Estado de Puebla
Secretaría de Planeación, Finanzas y Administración
Subsecretaría de Planeación
11 oriente 2224 Col. Azcárate, Puebla, Pue. C.P. 72501
Tel. +52 (222) 2 29 70 00 Ext. 5046-7139
subseplaneacion@puebla.gob.mx | <https://planeader.puebla.gob.mx/>
| www.puebla.gob.mx



Contenido

Introducción	4
Metodología	6
Marco Estratégico	10
Valores	12
Ámbito Funcional	14
Componentes Estratégicos	16

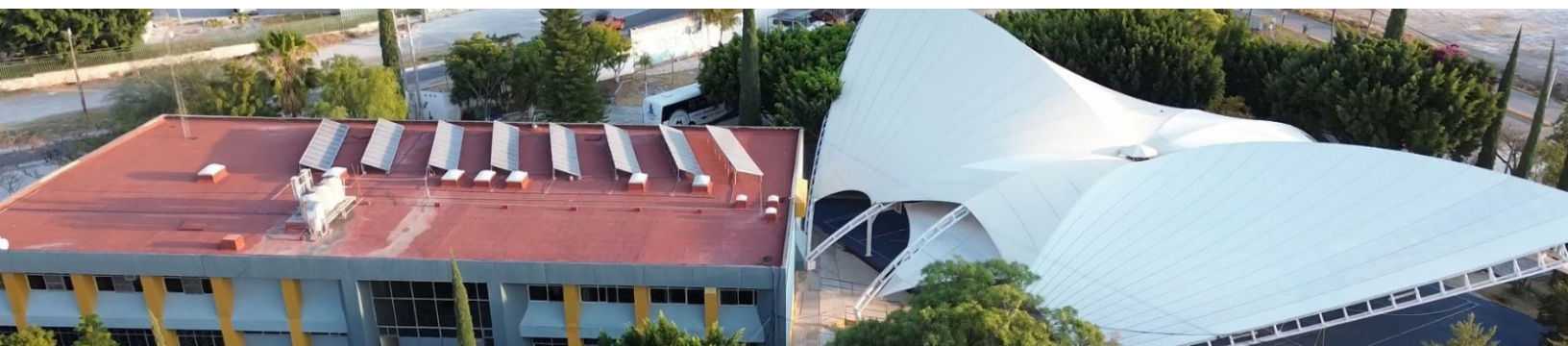

Introducción



Introducción

En el contexto de la planeación táctica del Gobierno del Estado de Puebla para el periodo 2024–2030, los programas institucionales están estructurados a partir de un marco estratégico que incluye: misión, visión, valores, ámbito funcional y componentes estratégicos. Estos componentes definen la participación de las instituciones en los **Programas Regionales, Sectoriales y Especiales**, (Véase Esquema 1), los cuales son instrumentos clave para la implementación de las políticas públicas estatales. Dichos programas están alineados con el Plan Estatal de Desarrollo del Gobierno del Estado de Puebla 2024–2030 (PED), y tienen como propósito orientar la acción gubernamental mediante objetivos, estrategias, líneas de acción e indicadores y metas medibles, enfocados en atender las necesidades prioritarias de la población.

Esquema 1. Estructura de los Programas Institucionales



Fuente: SPFyA. Elaboración propia.

Dicha alineación garantiza la coherencia entre la planeación táctica y operativa, facilitando una visión resumida de la participación institucional en los Programas Derivados.

Es fundamental, que los programas institucionales reflejen íntegramente los componentes estratégicos (ejes, temáticas, objetivos, estrategias, líneas de acción, indicadores y metas) tal como están definidos en los documentos sectoriales y especiales. Esta directriz asegura la correcta interpretación y aplicación de las políticas gubernamentales, preservando una unidad de propósito y una visión compartida, tanto vertical como horizontal en toda la administración estatal.

Es importante destacar que el enfoque territorial de las políticas públicas del Gobierno del Estado se concreta mediante los Programas Regionales, los cuales constituyen una modalidad particular respecto a los programas derivados. Estos programas traducen las prioridades sectoriales en acciones concretas adaptadas a cada región. Asimismo, no solo visibilizan las problemáticas específicas de cada territorio, sino que articulan la respuesta institucional a través de componentes estratégicos diseñados desde cada sector, con el propósito de atender de manera focalizada las necesidades particulares de las distintas regiones del estado.

Metodología

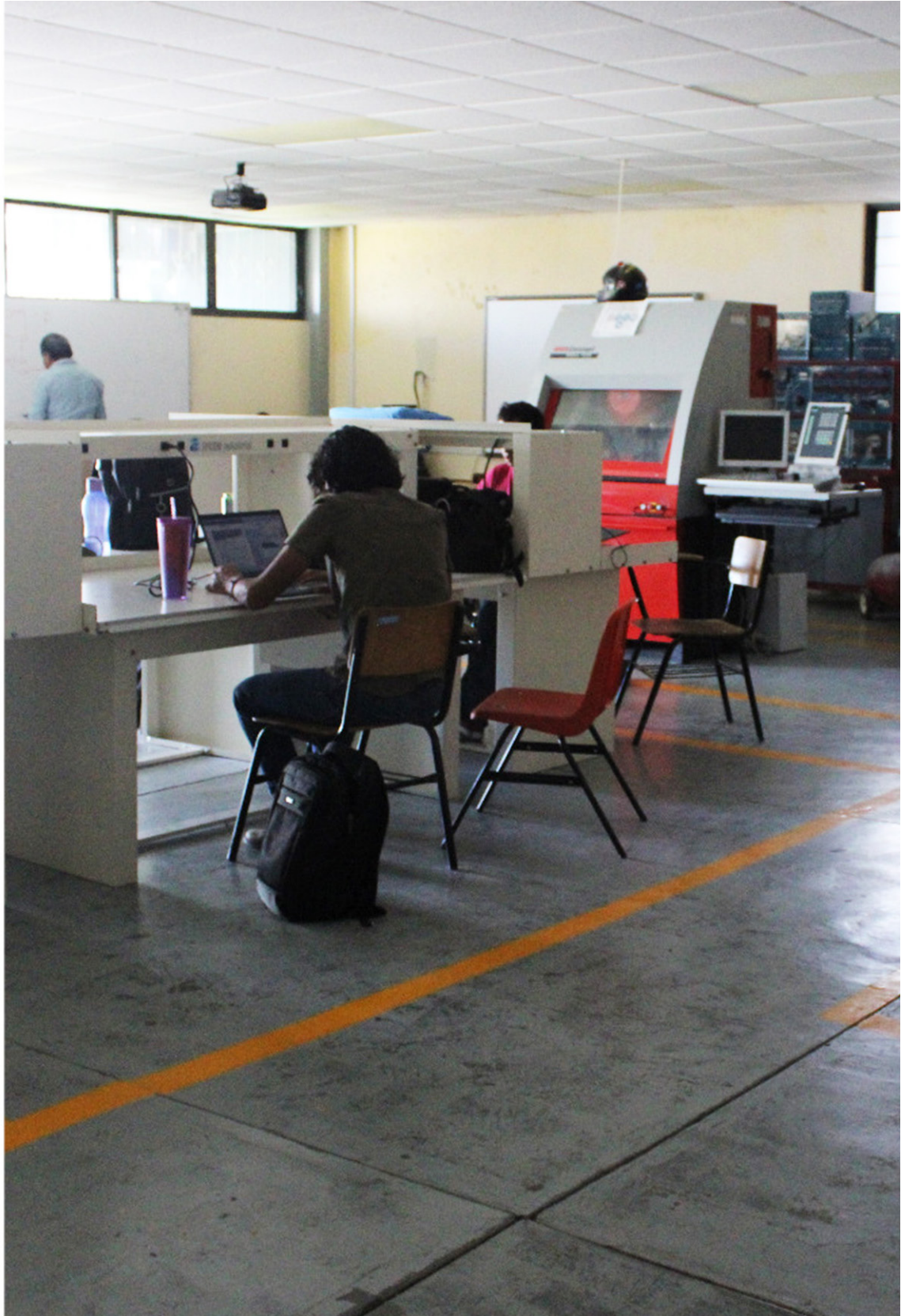

Metodología

En el marco del proceso de alineación entre los Programas Institucionales y los Programas Regionales, Sectoriales y Especiales derivados del PED, se establece la siguiente metodología. Su objetivo es garantizar la correcta identificación, análisis, validación y, en su caso, integración de componentes estratégicos en los programas institucionales de cada institución. Esta metodología asegura la coherencia y consistencia entre los distintos niveles de planeación, favoreciendo una implementación eficaz de las políticas públicas estatales, (Véase Esquema 2).

Esquema 2. Consistencia en la integración de los Programas Institucionales



Fuente: SPFYA. Elaboración Propia.

1. Identificación de componentes estratégicos: Cada institución deberá identificar los componentes estratégicos (Ejes, Temáticas, Objetivos, Estrategias y Líneas de Acción) en los que tenga responsabilidad directa o participación colaborativa, según lo establecido en los Programas Sectoriales y Especiales correspondientes.

2. Análisis de correspondencia: Una vez identificados los componentes estratégicos, se realizará un análisis detallado para verificar su pertinencia y congruencia.

3. Identificación de vacíos estratégicos: Se deberá determinar si existe alguna línea de acción que haga falta para el cumplimiento integral de las atribuciones institucionales:

3.1 Si la respuesta es afirmativa: Se analizará si la línea de acción faltante puede ser vinculada a algún objetivo y/o estrategia ya existente en los Programas Sectoriales y Especiales. Si no es posible establecer dicha correspondencia, la institución deberá desarrollar un árbol de problemas y soluciones, con el fin de sustentar la integración de nuevos componentes estratégicos, asegurando su inserción dentro del marco estructural establecido (Eje, Temática, Objetivo, Estrategia, Línea de Acción, Indicador y Meta). En todo momento deberá conservarse la consistencia estratégica y aplicar la siguiente sintaxis para la redacción de los nuevos componentes estratégicos (Véase Esquema 3).

Esquema 3. Sintaxis para la Redacción de los Nuevos Componentes Estratégicos



Fuente: SPFYA. Elaboración propia.

3.2 Si la respuesta es negativa: La institución procederá a validar sus componentes estratégicos, confirmando que no es necesario integrar nuevas líneas de acción y que la totalidad de su quehacer institucional se encuentra debidamente reflejada en los Programas Sectoriales y Especiales.



Marco Estratégico



Marco Estratégico

Misión

Somos una institución de educación enfocada en la formación integral de profesionistas éticos que contribuyen a la generación de la riqueza comunitaria, basada en el pensamiento crítico y humanista, promoviendo la generación y aplicación del conocimiento a través de procesos dialécticos que integran saberes técnicos y científicos, fortaleciendo la inclusión y equidad social, la innovación tecnológica y sostenible para la consolidación de la justicia social en la región Mixteca.



Visión

Ser una institución de referencia que, desde un enfoque humanista y dialéctico, forme líderes creativos e innovadores, capaces de transformar su entorno, consolidando redes colaborativas con la comunidad, impulsando las vocaciones productivas que generen bienestar sostenible, desarrollo sociocultural, económico y tecnológico en el ámbito regional y nacional.

Nota: Derivado de que los elementos del marco estratégico institucional, particularmente la Misión y la Visión, implican un proceso formal de aprobación por parte del Órgano de Gobierno correspondiente, cualquier propuesta de ajuste que se formule en el marco de la formulación de los Programas Institucionales deberá ser incluida en una actualización futura del programa, una vez que haya sido aprobada.

Valores



Valores

- a) Interés público
- b) Respeto
- c) Respeto a los derechos humanos
- d) Igualdad y no discriminación
- e) Equidad de género
- f) Liderazgo
- g) Cooperación
- h) Cuidado del entorno cultural y ecológico



Fuente: Artículo 5 del Código de Ética para las Personas Servidoras Públicas de la Administración Pública Estatal

Ámbito Funcional

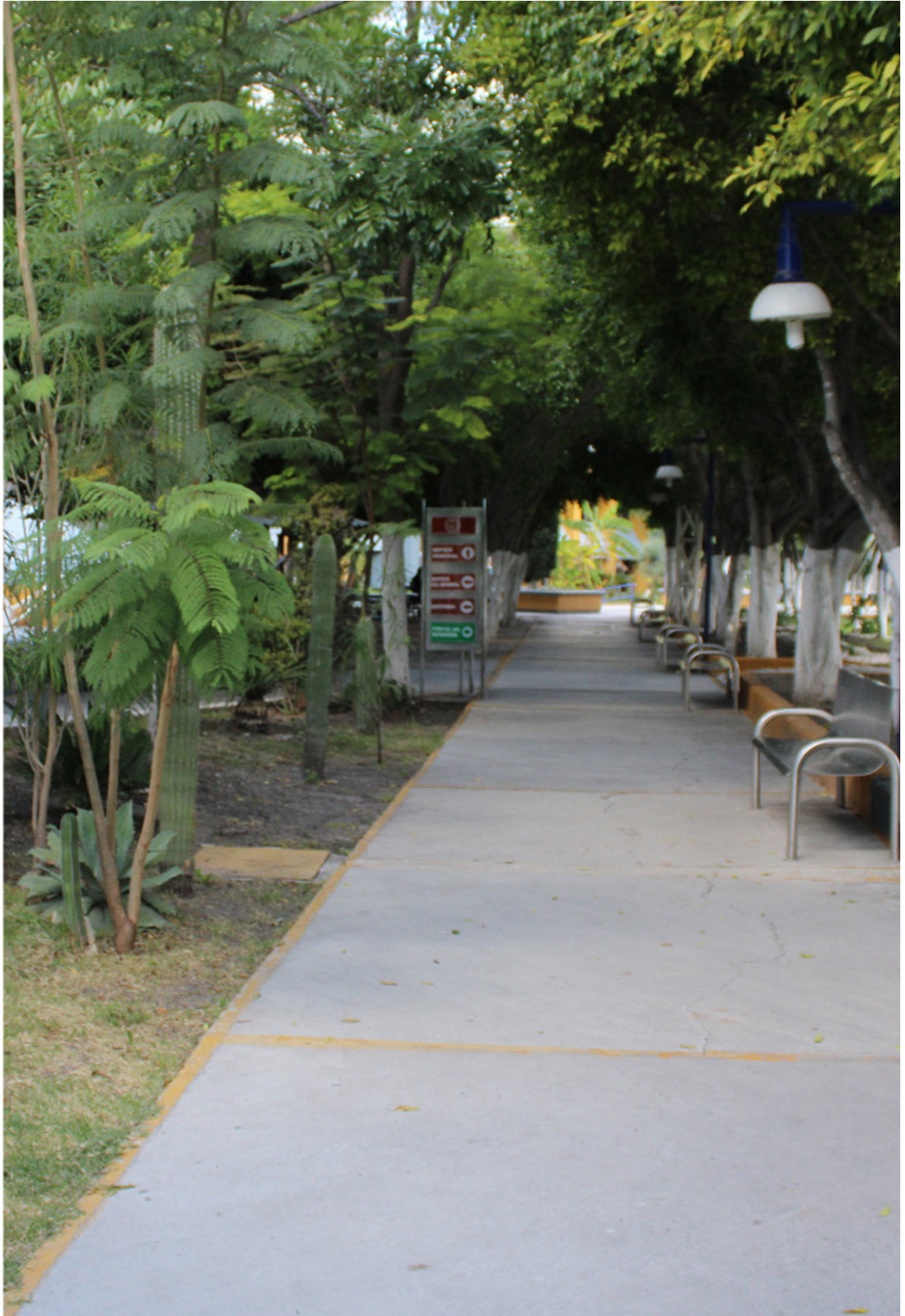

ÁMBITO FUNCIONAL

Funciones sustantivas

- Ofrecer educación tecnológica de nivel superior de conformidad con los planes y programas de estudio correspondientes, los cuales deberán garantizar una formación profesional integral y una cultura científica y tecnológica.
- Formular y modificar planes y programas de estudio, así como, planear, programar y ejecutar las acciones de apoyo al desarrollo educativo de la región y del Estado.
- Desarrollar y promover programas y actividades que le permitan a la comunidad en general el acceso a la ciencia, la tecnología y la cultura en todas sus manifestaciones.
- Determinar y ofrecer programas de actualización y superación académica para los miembros de la comunidad escolar del Instituto y población en general.
- Fortalecer los programas de intercambio académico y colaboración profesional con organismos e instituciones educativas, culturales y científicas, nacionales e internacionales.
- Desarrollar proyectos y programas de investigación científica y tecnológica e inducir su vinculación con el sector productivo.
- Planear e impulsar la vinculación con los sectores público, social y privado, para llevar a cabo proyectos de beneficio recíproco, en la región y en el Estado.
- Promover y apoyar la organización y realización de cursos, seminarios y congresos, así como actividades culturales, deportivas, académicas, científicas y tecnológicas, además de brindar asesoría y capacitación técnica a los sectores público, social y privado para la elaboración de proyectos científicos y tecnológicos.

Componentes Estratégicos

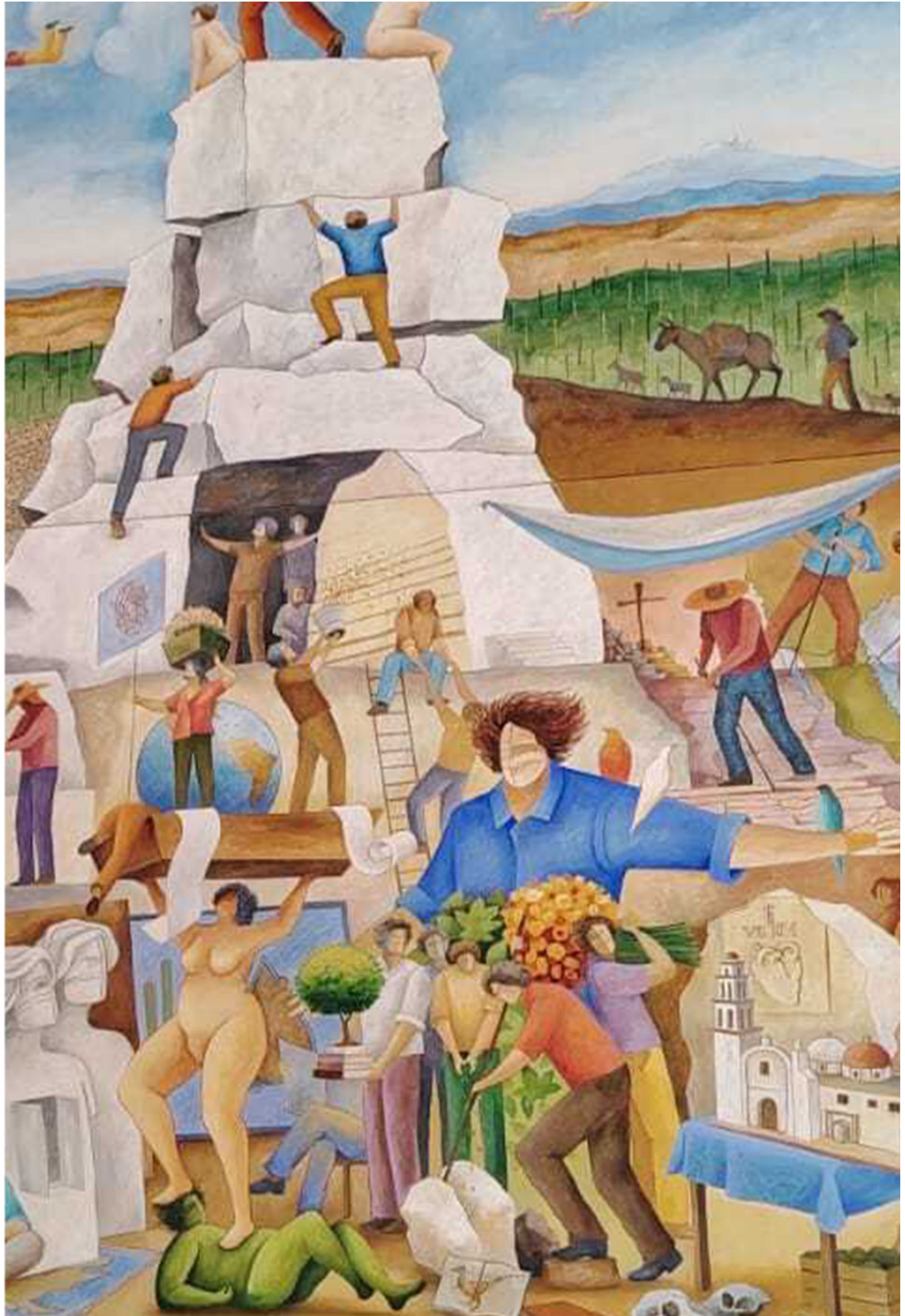

Temática 1. Desarrollo de la Región 6 Mixteca

Objetivo General 1.1 Impulsar el desarrollo de la “Región 6 Mixteca” con la atención oportuna de las necesidades prioritarias identificadas

Programa Sectorial 2. Desarrollo de competencias educativas y laborales con humanismo

Eje 2.1.1 Transformación Educativa

Prioridad 2.1.1.1 Innovación y Fortalecimiento del Sistema educativo

Objetivo Específico 2.1.1.1.1 Reforzar el sistema educativo estatal con enfoque científico, tecnológico y humanista

Estrategia 2.1.1.1.1.1 Impulso de proyectos orientados a la mejora de la infraestructura educativa

Línea de Acción

2.1.1.1.1.1.1 Mejorar los espacios educativos públicos enfocados en las y los estudiantes y personal docente de Nivel Básico, Media Superior y Superior de la región Mixteca

CAPCEE

Estrategia 2.1.1.1.1.2 Mejora del sistema de formación continua con una visión humanista, científica y tecnológica, que permita eficientar la gestión escolar

Línea de Acción

2.1.1.1.1.2.1 Mejorar los procesos escolares mediante la promoción de programas pertinentes de formación humanista, científica y tecnológica dirigidos a las figuras de supervisión, directivos y docentes de la región Mixteca

SEP

Estrategia 2.1.1.1.1.3 Ampliación de la cobertura educativa con énfasis en educación Media Superior y Superior

Línea de Acción

2.1.1.1.1.3.1 Implementar programas regionales de vinculación entre las instituciones de educación secundaria, Media Superior y superior que con la finalidad de incrementar la absorción escolar de la región Mixteca

SEP





2.1.1.1.3.2 Promover estudios microrregionales de factibilidad orientados a la identificación de necesidades de oferta educativa de Nivel Media Superior y Superior de la región Mixteca
SEP

Prioridad 2.1.1.2 Educación, Identidad y Sostenibilidad

Objetivo Específico 2.1.1.2.1 Desarrollar programas educativos con enfoque intercultural, humanista y sostenible

Estrategia 2.1.1.2.1.1 Promoción de proyectos educativos con enfoque de la inclusión y equidad, garantizando la atención de pueblos indígenas en todos los ámbitos educativos

Línea de Acción

2.1.1.2.1.1.1 Desarrollar proyectos educativos que promuevan la equidad y la inclusión, asegurando que los estudiantes indígenas reciban atención y recursos académicos con pertinencia cultural y lingüística en la región Mixteca
SEP

Programa Sectorial 4. Desarrollo económico y prosperidad compartida

Eje 4.1.1 Economía incluyente

Prioridad 4.1.1.1 Economía compartida

Objetivo Específico 4.1.1.1.1 Recuperar la riqueza comunitaria

Estrategia 4.1.1.1.1 Impulso a las vocaciones regionales del estado

Línea de Acción

4.1.1.1.1.1 Promocionar la economía social y solidaria en la región Mixteca
SEDETRA

4.1.1.1.1.2 Promover programas de fortalecimiento e impulso a emprendimientos sociales y/o sociedades cooperativas en la región Mixteca
SEDETRA

Prioridad 4.1.1.2 Innovación

Objetivo Específico 4.1.1.2.1 Fortalecer la innovación y la productividad de las MIPyMES

Estrategia 4.1.1.2.1.1 Impulso a la transformación digital para MIPyMES

Línea de Acción

4.1.1.2.1.1.1 Generar alianzas estratégicas o convenios con instituciones de educación superior, empresas y asociaciones para incrementar la atención a emprendedores de la región Mixteca
SEDETRA

Estrategia 4.1.1.1.3 Dinamismo de los sectores económicos con clústeres.

Línea de Acción

4.1.1.1.3.1 Generar en los clústeres proyectos detonadores que incidan en el progreso social de la región Mixteca
SEDETRA

Eje 4.1.3 Turismo próspero y sostenible

Prioridad 4.1.3.1 Turismo comunitario

Objetivo Específico 4.1.3.1.1 Desarrollar el turismo comunitario

Estrategia 4.1.3.1.1.1 Impulso de proyectos turísticos en las comunidades del estado

Línea de Acción

4.1.3.1.1.1.1 Desarrollar productos turísticos que articulen los atractivos turísticos de los municipios de la región Mixteca
SEDETUR

Programa Sectorial 5. Calidad y armonía de vida

Eje 5.1.1 Vida saludable y plena

Prioridad 5.1.1.2 Juventud, Deportes y Participación Comunitaria

Objetivo Específico 5.1.1.2.1 Impulsar el desarrollo integral del Deporte y la Juventud con un enfoque de participación comunitaria

Estrategia 5.1.1.2.1.1 Fortalecimiento al deporte, la juventud y a la cohesión comunitaria

Línea de Acción

5.1.1.2.1.1.1 Realizar tequio y/o faenas enfocadas al mejoramiento de los espacios públicos deportivos en la región Mixteca
SDyJ y SI

5.1.1.2.1.1.2 Promover juegos deportivos en diferentes niveles educativos previniendo el sedentarismo en la región Mixteca
SDyJ

5.1.1.2.1.1.3 Organizar eventos deportivos en la región Mixteca
SDyJ

5.1.1.2.1.1.4 Impulsar el talento deportivo orientándolo al alto rendimiento en la región Mixteca
SDyJ

Eje 5.1.2 Esparcimiento recreativo y ambiental

Prioridad 5.1.2.1 Promoción y Preservación al Arte y la Cultura

Objetivo 5.1.2.1.1 Diseñar mecanismos artísticos y Culturales con un enfoque humanista e inclusivo

Estrategia 5.1.2.1.1.1 Fortalecimiento del arte y la riqueza multicultural

Línea de Acción

5.1.2.1.1.1.1 Promover las expresiones artísticas y el patrimonio cultural de la región Mixteca
SAyC y MP

5.1.2.1.1.2 Fomentar expresiones artísticas y culturales a nivel estatal, nacional e internacional de la región Mixteca
SAyC y MP

Programa Sectorial 8. Bienestar Socioambiental

Eje 8.1.1 Estado resiliente

Prioridad 8.1.1.2 Aprovechamiento de los recursos naturales

Objetivo Específico 8.1.1.2.1 Gestionar el uso responsable de los recursos naturales

Estrategia 8.1.1.2.1.3 Operación de políticas y medidas que fomenten la conservación, protección y aprovechamiento responsable de los recursos naturales

Línea de Acción

8.1.1.2.1.3.2 Promover la educación ambiental en la región Mixteca
SMADSOT

Programa Regional 6
Mixteca

Eje 3. Gobernanza Hídrica

Temática 3.1 Gestión institucional y sectorial

Objetivo 3.1.1 Gestionar los recursos hídricos de manera efectiva y sostenible

Estrategia 3.1.1.4 Fortalecimiento de la cultura del agua

Línea de Acción

3.1.1.4.1 Implementar programas de educación sobre cultura del agua
CEASPUE

3.1.1.4.2 Generar recursos educativos sobre cultura del agua
SMADSOT

Nombre del indicador	Fuente	Línea base	Meta
Índice de Gobernanza Hídrica	Secretaría de Medio Ambiente, Desarrollo Sustentable y Ordenamiento Territorial (SMADSOT), la Secretaría de Infraestructura y la Comisión Estatal de Agua y Saneamiento de Puebla (CEASPUE)	0%	100%
		2025	2030

Eje 1. Transformación educativa

Temática 1.1 Innovación y fortalecimiento del sistema educativo

Objetivo 1.1.1 Reforzar el sistema educativo estatal con enfoque científico, tecnológico y humanista

Estrategia 1.1.1.2 Mejora del Sistema de Formación Continua con una visión humanista, científica y tecnología, que permita eficientar la gestión escolar

Línea de Acción

1.1.1.2.2 Implementar programas de capacitación dirigidos al personal administrativo con el propósito de eficientar los procesos escolares
SEP

Nombre del indicador	Fuente	Línea base	Meta
Promedio de cobertura de educación pública en los niveles de educación básica, media superior y superior	Secretaría de Educación Pública, Dirección General de Planeación, Programación y Estadística Educativa	71.8	74.5
		2024	2030

Temática 1.2 Educación con inclusión

Objetivo 1.2.1 Fortalecer un modelo de educación integral inclusivo y de calidad

Estrategia 1.2.1.1 Acompañamiento a las figuras educativas para fortalecer los proyectos inclusivos de innovación tecnológica y ciencia en la educación

Línea de Acción

1.2.1.1.1 Establecer un sistema de tutoría y capacitación continua dirigido a figuras educativas, enfocado en el desarrollo de proyectos innovadores de ciencia y tecnología
SEP

Nombre del indicador	Fuente	Línea base	Meta
Número de instrumentos estatales de evaluación adaptados al contexto escolar integral, inclusivo y de calidad	Secretaría de Educación Pública. Dirección de Evaluación Educativa	0 2024	10 2030

Temática 1.3 Educación regional y contextualizada

Objetivo 1.3.1 Establecer proyectos de atención a las necesidades de cada región

Estrategia 1.3.1.2 Impulso de proyectos académicos que respondan a las necesidades educativas y productivas regionales en el Estado de Puebla

Línea de Acción

1.3.1.2.1 Fortalecer programas y proyectos educativos específicos de acuerdo con las características productivas de cada región, orientados a mejorar la cobertura y la pertinencia de la educación
SEP

Nombre del indicador	Fuente	Línea base	Meta
Porcentaje de avance de coordinadores regionales de atención en procesos escolares administrativos de manera microregional.	Dirección General de Promoción al Derecho Educativo	19 2024	27 2030

Temática 1.4 Alianzas estratégicas para la educación

Objetivo 1.4.1 Promover la vinculación entre comunidad, gobierno e iniciativa privada en la educación

Estrategia 1.4.1.1 Impulso de proyectos de relevancia social con inclusión y equidad

Programa Sectorial 2 Desarrollo de Competencias Educativas y Laborales con Humanismo

Línea de Acción

1.4.1.1.1 Fomentar la vinculación de la sociedad, autoridades de gobierno y comunidad escolar con el sector privado enfocado en ciencia y tecnología

SEP

Nombre del indicador	Fuente	Línea base	Meta
Número de convenios gestionados para el fortalecimiento de la vinculación con clústeres en el estado	Secretaría de Economía y Trabajo, Subsecretaría de Industria y Comercio	0	1
		2025	2030

Temática 1.5 Educación, Identidad y Sostenibilidad

Objetivo 1.5.1 Desarrollar programas educativos con enfoque intercultural, humanista y sostenible.

Estrategia 1.5.1.1 Impulso de proyectos educativos que fomenten la adopción de hábitos de vida saludable, con enfoque sostenible que permita la mejora en el desarrollo de la convivencia y el desempeño escolar

Línea de Acción

1.5.1.1.1 Ejecutar programas educativos con enfoque integral que fortalezcan la convivencia escolar

SEP

Nombre del indicador	Fuente	Línea base	Meta
Número de convenios gestionados para el fortalecimiento de la vinculación con clústeres en el estado	Secretaría de Economía y Trabajo, Subsecretaría de Industria y Comercio	0	1
		2025	2030





Eje 2. Esparcimiento Recreativo y Ambiental

Temática 2.1 Promoción y Preservación al Arte y la Cultura

Objetivo 2.1.1 Diseñar mecanismos artísticos y Culturales con un enfoque humanista e inclusivo

Estrategia 2.1.1.1 Fortalecimiento del arte y la riqueza multicultural

Línea de Acción

2.1.1.1.3 Preservar el patrimonio y el acervo cultural tangible e intangible de la entidad

SAyC y MP

2.1.1.1.4 Ofrecer actividades socioculturales que contribuyan al fortalecimiento del tejido social.

ISSSTEP

Nombre del indicador	Fuente	Línea base	Meta
Porcentaje de expresiones artísticas y patrimonio cultural promovido en el Estado de Puebla	Secretaría de Arte y Cultura.	95	100
	Reportes de programación cultural, registro de eventos y fichas técnicas de actividades.	2025	2030

Eje 1. Economía incluyente

Temática 1.2 Innovación

Objetivo 1.2.1 Fortalecer la innovación y el nivel de especialización de los sectores económicos

Estrategia 1.2.1.1 Fomento de la cultura de innovación y emprendimientos de base tecnológica

Línea de Acción

1.2.1.1.2 Implementar redes de colaboración entre instituciones académicas, centros de investigación y el sector empresarial para la innovación y desarrollo tecnológico.

SECIHTI

Nombre del indicador	Fuente	Línea base	Meta
Porcentaje de incremento de emprendimientos de base tecnológica en sectores estratégicos	Sistema Estatal de Información Estadística y Geográfica del Estado de Puebla	0	45
		2024	2030

Programa Sectorial 8

**Desarrollo Económico y
Prosperidad Compartida**



Eje 1. Capital de la tecnología

Temática 1.1 Ecosistemas tecnológicos

Objetivo 1.1.1 Crear la capital de la tecnología

Estrategia 1.1.1.1 Diseño de mecanismos de integración de las diferentes instituciones de educación superior en nuestra entidad

Línea de Acción

1.1.1.1.1 Crear proyectos de investigación en materia de ciencia, humanidades, tecnología e innovación que repercutan en la transformación de Puebla como capital de la tecnología

SECIHTI

1.1.1.1.2 Organizar talleres, seminarios y coloquios para estudiantes, docentes e investigadores que favorezcan la constitución de redes de cooperación e investigación de carácter, estatal, nacional e internacional

SECIHTI

Estrategia 1.1.1.3 Creación de centros de investigación

Línea de Acción

1.1.1.3.3 Firmar convenios con instituciones de Educación Superior, empresas y centros de investigación nacionales e internacionales

Estrategia 1.1.1.5 Promoción de la formación del capital humano en materia tecnológica y científica

Línea de Acción

1.1.1.5.1 Realizar cursos presenciales, semipresenciales y virtuales dirigidos a estudiantes, docentes e investigadores poblanos, sobre el manejo de herramientas tecnológicas y nuevas metodologías de la enseñanza e investigación

SECIHTI

1.1.1.5.2 Apoyar al desarrollo de proyectos de innovación o implementación tecnológica, en donde participen estudiantes, docentes e investigadores de la educación básica, media superior y superior

SECIHTI

Nombre del indicador	Fuente	Línea base	Meta
Porcentaje de cumplimiento Convenios y Patentes	Secretaría de Ciencia, Humanidades, Tecnología e Innovación	0	100
		2025	2030

Eje 2. Interconectividad Gubernamental

Temática 4.1 Impulso Científico

Objetivo 4.1.1 Fortalecer la innovación tecnológica con un enfoque educativo y humano

Estrategia 4.1.1.3 Creación de programas y eventos de ciencia y humanidades

Línea de Acción

4.1.1.3.2 Fortalecer la innovación tecnológica y el conocimiento científico entre la comunidad educativa y de investigación con congresos, seminarios, simposios y otros eventos académicos en Puebla

SECIHTI

Nombre del indicador	Fuente	Línea base	Meta
Tasa media de crecimiento anual de la matrícula en educación superior en áreas STEM	https://www.anuies.mx/informaciony-servicios/informacion-estadisticade-educacion-superior/anuarioestadistico-de-educacion-superior	0.92	1
		2023-2024	2028-2039



Eje 1. Anticorrupción

Temática 1.1 Política Estatal Anticorrupción

Objetivo 1.1.1 Impulsar los objetivos de la política estatal anticorrupción

Estrategia 1.1.1.2 Fortalecimiento institucional

Línea de Acción

1.1.1.2.1 Fortalecer instrumentos coordinados de planeación de recursos anticorrupción
SESEA

Estrategia 1.1.1.3 Gestión con inteligencia anticorrupción

Línea de Acción

1.1.1.3.1 Fomentar la integración y uso de grandes volúmenes de información para combatir la corrupción
SESEA

1.1.1.3.2 Promover mecanismos para la detección temprana de riesgos de corrupción en compras públicas, proyectos y programas estratégicos
SESEA

1.1.1.3.3 Promover la sistematización de los procesos de control interno, fiscalización y auditoría, incorporando la evaluación de la gestión pública gubernamental
SESEA

Estrategia 1.1.1.4 Cultura institucional de integridad y ética pública

Línea de Acción

1.1.1.4.2 Fomentar ambientes institucionales íntegros en el sector público
SESEA

1.1.1.4.3 Generar espacios para la transferencia metodológica y tecnológica en materia anticorrupción con relevancia cultural
SESEA

Estrategia 1.1.1.5 Fomento a la participación ciudadana y transparencia proactiva

Línea de Acción

1.1.1.5.2 Difundir resultados y avances de las acciones anticorrupción para aumentar la transparencia y confianza pública
SESEA

Nombre del indicador	Fuente	Línea base	Meta
Índice de Consolidación de la Política Estatal Anticorrupción	Secretaría Ejecutiva del Sistema Estatal Anticorrupción	50%	97.3%
		2025	2030





Eje 1. Fortalecimiento de las juventudes

Temática 1.1 Desarrollo de las juventudes

Objetivo 1.1.1 Impulsar el desarrollo integral de las juventudes poblanas

Estrategia 1.1.1.1 Implemento de acciones para el desarrollo de habilidades colectivas y personales de las y los jóvenes

Línea de Acción

1.1.1.1.3 Fortalecer la atención de la salud mental y la prevención de las adicciones de las y los jóvenes

SS, ISSSTEP, SEDI y SI

1.1.1.1.4 Realizar activaciones físicas y deportivas con la comunidad, buscando el mejoramiento de la salud de las y los jóvenes

SDyJ y SEDIF

Estrategia 1.1.1.2 Creación de acciones de vinculación para promover la incorporación de las juventudes en la vida laboral

Línea de Acción

1.1.1.2.1 Promover programas de fortalecimiento e impulso a emprendimientos sociales y/o sociedades cooperativas para las y los jóvenes

SEDETRA

Nombre del indicador	Fuente	Línea base	Meta
Porcentaje de Juventudes beneficiadas a través de acciones del Gobierno del Estado de Puebla	Subcomité Especial de Juventudes	4.9 2025	10 2030



Finanzas
Secretaría de Planeación,
Finanzas y Administración

POR AMOR A
PUEBLA

**Pensar
Grande**
enc



Instituto Tecnológico Superior de Tepexi de Rodríguez

Programa Institucional
