



PUEBLA
Gobierno del Estado
2024 - 2030

Finanzas
Secretaría de Planeación,
Finanzas y Administración

POR **AMOR** A
PUEBLA

enc **Pensar
Grande**



Instituto

Tecnológico Superior de la Sierra Negra de Ajalpan

Programa Institucional





Programa Institucional del Instituto Tecnológico Superior de la Sierra Negra de Ajalpan
Gobierno del Estado de Puebla
Secretaría de Planeación, Finanzas y Administración
Subsecretaría de Planeación
11 oriente 2224 Col. Azcárate, Puebla, Pue. C.P. 72501
Tel. +52 (222) 2 29 70 00 Ext. 5046-7139
subseplaneacion@puebla.gob.mx | <https://planeader.puebla.gob.mx/>
| www.puebla.gob.mx



Contenido

Introducción	4
Metodología	6
Marco Estratégico	10
Valores	12
Ámbito Funcional	14
Componentes Estratégicos	16

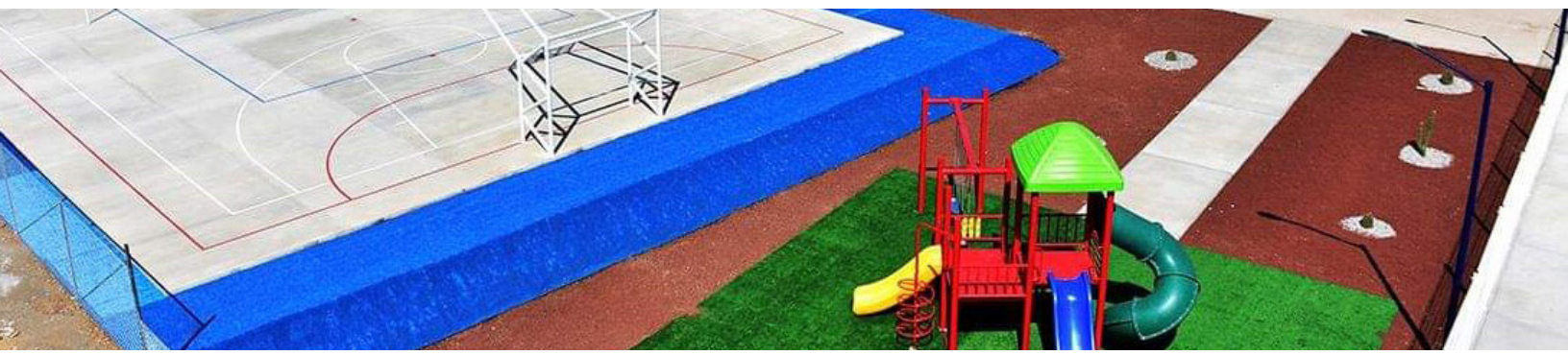

Introducción



Introducción

En el contexto de la planeación táctica del Gobierno del Estado de Puebla para el periodo 2024–2030, los programas institucionales están estructurados a partir de un marco estratégico que incluye: misión, visión, valores, ámbito funcional y componentes estratégicos. Estos componentes definen la participación de las instituciones en los **Programas Regionales, Sectoriales y Especiales**, (Véase Esquema 1), los cuales son instrumentos clave para la implementación de las políticas públicas estatales. Dichos programas están alineados con el Plan Estatal de Desarrollo del Gobierno del Estado de Puebla 2024–2030 (PED), y tienen como propósito orientar la acción gubernamental mediante objetivos, estrategias, líneas de acción e indicadores y metas medibles, enfocados en atender las necesidades prioritarias de la población.

Esquema 1. Estructura de los Programas Institucionales



Fuente: SPFyA. Elaboración propia.

Dicha alineación garantiza la coherencia entre la planeación táctica y operativa, facilitando una visión resumida de la participación institucional en los Programas Derivados.

Es fundamental, que los programas institucionales reflejen íntegramente los componentes estratégicos (ejes, temáticas, objetivos, estrategias, líneas de acción, indicadores y metas) tal como están definidos en los documentos sectoriales y especiales. Esta directriz asegura la correcta interpretación y aplicación de las políticas gubernamentales, preservando una unidad de propósito y una visión compartida, tanto vertical como horizontal en toda la administración estatal.

Es importante destacar que el enfoque territorial de las políticas públicas del Gobierno del Estado se concreta mediante los Programas Regionales, los cuales constituyen una modalidad particular respecto a los programas derivados. Estos programas traducen las prioridades sectoriales en acciones concretas adaptadas a cada región. Asimismo, no solo visibilizan las problemáticas específicas de cada territorio, sino que articulan la respuesta institucional a través de componentes estratégicos diseñados desde cada sector, con el propósito de atender de manera focalizada las necesidades particulares de las distintas regiones del estado.

Metodología

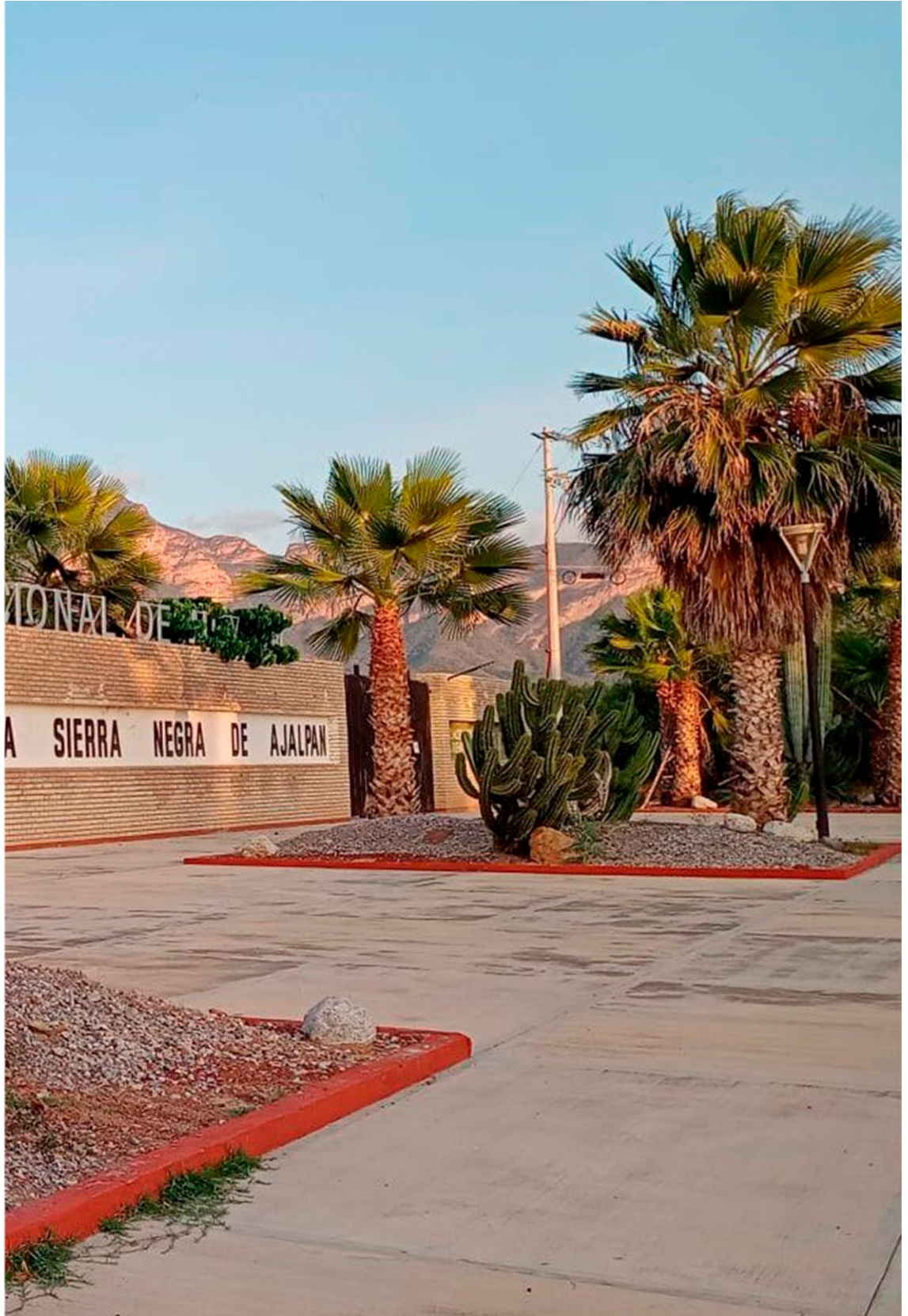

Metodología

En el marco del proceso de alineación entre los Programas Institucionales y los Programas Regionales, Sectoriales y Especiales derivados del PED, se establece la siguiente metodología. Su objetivo es garantizar la correcta identificación, análisis, validación y, en su caso, integración de componentes estratégicos en los programas institucionales de cada institución. Esta metodología asegura la coherencia y consistencia entre los distintos niveles de planeación, favoreciendo una implementación eficaz de las políticas públicas estatales, (Véase Esquema 2).

Esquema 2. Consistencia en la integración de los Programas Institucionales



Fuente: SPFYA. Elaboración Propia.

1. Identificación de componentes estratégicos: Cada institución deberá identificar los componentes estratégicos (Ejes, Temáticas, Objetivos, Estrategias y Líneas de Acción) en los que tenga responsabilidad directa o participación colaborativa, según lo establecido en los Programas Sectoriales y Especiales correspondientes.

2. Análisis de correspondencia: Una vez identificados los componentes estratégicos, se realizará un análisis detallado para verificar su pertinencia y congruencia.

3. Identificación de vacíos estratégicos: Se deberá determinar si existe alguna línea de acción que haga falta para el cumplimiento integral de las atribuciones institucionales:

3.1 Si la respuesta es afirmativa: Se analizará si la línea de acción faltante puede ser vinculada a algún objetivo y/o estrategia ya existente en los Programas Sectoriales y Especiales. Si no es posible establecer dicha correspondencia, la institución deberá desarrollar un árbol de problemas y soluciones, con el fin de sustentar la integración de nuevos componentes estratégicos, asegurando su inserción dentro del marco estructural establecido (Eje, Temática, Objetivo, Estrategia, Línea de Acción, Indicador y Meta). En todo momento deberá conservarse la consistencia estratégica y aplicar la siguiente sintaxis para la redacción de los nuevos componentes estratégicos (Véase Esquema 3).

Esquema 3. Sintaxis para la Redacción de los Nuevos Componentes Estratégicos



Fuente: SPFYA. Elaboración propia.

3.2 Si la respuesta es negativa: La institución procederá a validar sus componentes estratégicos, confirmando que no es necesario integrar nuevas líneas de acción y que la totalidad de su quehacer institucional se encuentra debidamente reflejada en los Programas Sectoriales y Especiales.



Marco Estratégico



Marco Estratégico

Misión

Proporcionar educación media superior propedéutica y tecnológica de calidad con cobertura y pertinencia social, mediante el desarrollo de habilidades y competencias en nuestros estudiantes, con una visión humanística-científica, conscientes de la protección y cuidado del medio ambiente, que les permita su inserción a la educación superior o al ámbito laboral; contribuyendo al desarrollo socioeconómico en el entorno regional y global.

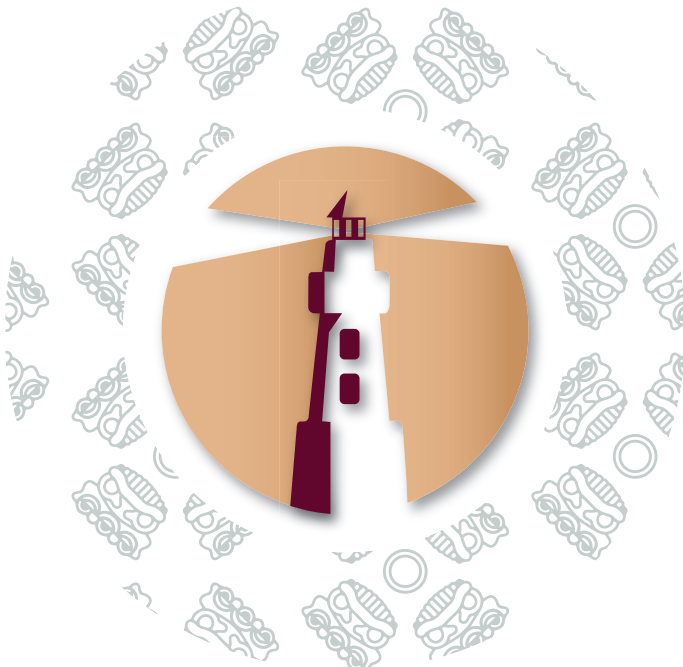

Visión

Ser la institución educativa líder acreditada y certificada de la educación media superior y en la formación de jóvenes competentes y emprendedores, que responda a las necesidades de los diferentes sectores de manera pertinente, contribuyendo al desarrollo socioeconómico de la región mediante la capacitación y el impulso de los proyectos sustentables.

Nota: Derivado de que los elementos del marco estratégico institucional, particularmente la Misión y la Visión, implican un proceso formal de aprobación por parte del Órgano de Gobierno correspondiente, cualquier propuesta de ajuste que se formule en el marco de la formulación de los Programas Institucionales deberá ser incluida en una actualización futura del programa, una vez que haya sido aprobada.

Valores



Valores

- a) Interés público
- b) Respeto
- c) Respeto a los derechos humanos
- d) Igualdad y no discriminación
- e) Equidad de género
- f) Liderazgo
- g) Cooperación
- h) Cuidado del entorno cultural y ecológico



Fuente: Artículo 5 del Código de Ética para las Personas Servidoras Públicas de la Administración Pública Estatal

ÁMBITO FUNCIONAL

Funciones sustantivas

- Ofrecer educación superior tecnológica integral, equitativa y de calidad.
- Formar profesionistas de excelencia, con compromiso y ética que contribuyan a una sociedad más justa y humana.
- Impulsar la formación y actualización del personal docente, garantizando la mejora continua de los programas educativos y planes de estudio.
- Impulsar la excelencia académica y la generación de conocimiento de vanguardia.
- Desarrollar proyectos de investigación científica, innovación tecnológica y transferencia de saberes que respondan a las necesidades del entorno.
- Consolidar la formación integral mediante la vinculación estratégica con los sectores público, privado y social.
- Impulsar el desarrollo regional y facilitar la inserción laboral de estudiantes y egresados en mercados competitivos.

Componentes Estratégicos



Temática 1. Desarrollo de la Región 7 Tehuacán y Sierra Negra

Objetivo General 1.1 Impulsar el desarrollo de la “Región 7 Tehuacán y Sierra Negra” con la atención oportuna de las necesidades prioritarias identificadas

Programa Sectorial 2. Desarrollo de competencias educativas y laborales con humanismo

Eje 2.1.1 Transformación Educativa

Prioridad 2.1.1.1 Innovación y Fortalecimiento del Sistema Educativo

Objetivo Específico 2.1.1.1.1 Reforzar el sistema educativo estatal con enfoque científico, tecnológico y humanista

Estrategia 2.1.1.1.1.1 Ampliación de la cobertura educativa con énfasis en educación Media Superior y Superior

Línea de Acción

2.1.1.1.1.1.1 Implementar programas regionales de vinculación entre las instituciones de educación Secundaria, Media Superior y Superior que con la finalidad de incrementar la absorción escolar de la región de Tehuacán y Sierra Negra

SEP

Prioridad 2.1.1.2 Educación regional y contextualizada

Objetivo Específico 2.1.1.2.1 Establecer proyectos de atención a las necesidades de cada región

Estrategia 2.1.1.2.1.1 Impulso de proyectos académicos que respondan a las necesidades educativas y productivas regionales en el estado de Puebla

Línea de Acción

2.1.1.2.1.1.1 Fortalecer programas y proyectos educativos específicos de acuerdo con las características productivas de cada región, orientados a mejorar la cobertura y la pertinencia de la educación

SEP



Programa Sectorial 4. Desarrollo económico y prosperidad compartida

Eje 4.1.1 Economía incluyente

Prioridad 4.1.1.2 Innovación

Objetivo Específico 4.1.1.2.1 Fortalecer la innovación y el nivel de especialización de los sectores económicos

Estrategia 4.1.1.2.1.1 Fomento de la cultura de innovación y emprendimientos de base tecnológica

Línea de Acción

4.1.1.2.1.1.1 Implementar redes de colaboración efectiva entre instituciones académicas, centros de investigación y el sector empresarial para la innovación y el desarrollo tecnológico de la región de Tehuacán y Sierra Negra

SECIHTI

Eje 1. Transformación Educativa

Temática 1.1 Innovación y Fortalecimiento del Sistema educativo

Objetivo 1.1.1 Reforzar el sistema educativo estatal con enfoque científico, tecnológico y humanista

Estrategia 1.1.1.2 Mejora del Sistema de Formación Continua con una visión humanista, científica y tecnología, que permita eficientar la gestión escolar

Línea de Acción

1.1.1.2.2 Implementar programas de capacitación dirigidos al personal administrativo con el propósito de eficientar los procesos escolares
SEP

Estrategia 1.1.1.3 Ampliación de la cobertura educativa con énfasis en educación media superior y superior

Línea de Acción

1.1.1.3.2 Promover estudios microrregionales de factibilidad orientados a la identificación de necesidades de oferta educativa de nivel medio superior y superior
SEP

Nombre del indicador	Fuente	Línea base	Meta
Promedio de cobertura de educación pública en los niveles de educación básica, media superior y superior	Secretaría de Educación Pública, Dirección General de Planeación, Programación y Estadística Educativa	71.8 2024	74.5 2030



Temática 1.2 Educación con Inclusión

Objetivo 1.2.1 Fortalecer un modelo de educación integral inclusivo y de calidad

Estrategia 1.2.1.1 Acompañamiento a las figuras educativas para fortalecer los proyectos inclusivos de innovación tecnológica y ciencia en la educación

Línea de Acción

1.2.1.1.1 Establecer un sistema de tutoría y capacitación continua dirigido a figuras educativas enfocado en el desarrollo de proyectos innovadores de ciencia y tecnología

SEP

Nombre del indicador	Fuente	Línea base	Meta
Número de instrumentos estatales de evaluación adaptados al contexto escolar integral, inclusivo y de calidad	Secretaría de Educación Pública. Dirección de Evaluación Educativa	0 2024	10 2030

Temática 1.4 Alianzas Estratégicas para la Educación

Objetivo 1.4.1 Promover la vinculación entre comunidad, gobierno e iniciativa privada en la educación

Estrategia 1.4.1.1 Impulso de proyectos de relevancia social con inclusión y equidad

Línea de Acción

1.4.1.1.1 Fomentar la vinculación de la sociedad, autoridades de gobierno y comunidad escolar con el sector privado enfocado en ciencia y tecnología

SEP

Nombre del indicador	Fuente	Línea base	Meta
Número de convenios gestionados para el fortalecimiento de la vinculación con clústeres en el estado	Secretaría de Economía y Trabajo, Subsecretaría de Industria y Comercio	0 2025	1 2030

Temática 1.5 Educación, Identidad y Sostenibilidad

Objetivo 1.5.1 Desarrollar programas educativos con enfoque intercultural, humanista y sostenible

Estrategia 1.5.1.1 Impulso de proyectos educativos que fomenten la adopción de hábitos de vida saludable, con enfoque sostenible que permita la mejora en el desarrollo de la convivencia y el desempeño escolar

Línea de Acción

1.5.1.1.1 Ejecutar programas educativos con enfoque integral que fortalezcan la convivencia escolar
SEP

Nombre del indicador	Fuente	Línea base	Meta
Número de convenios gestionados para el fortalecimiento de la vinculación con clústeres en el estado	Secretaría de Economía y Trabajo, Subsecretaría de Industria y Comercio	0 2025	1 2030

Eje 2. Fortalecimiento de las Capacidades Laborales**Temática 2.1 Empleo Digno y Capacitaciones**

Objetivo 2.1.1 Fortalecer las capacidades humanas en el ámbito laboral con un enfoque inclusivo y de bioética social

Estrategia 2.1.1.1 Promoción de la generación de empleos dignos y bien remunerados

Línea de Acción

2.1.1.1.4 Promover programas de certificación de competencias que permitan a las personas acceder a empleos mejor remunerados
SEDETRA

Nombre del indicador	Fuente	Línea base	Meta
Tasa de desocupación	Encuesta Nacional de Ocupación y Empleo Trimestral (ENOE)	2.512 2025	2.443 2030



Eje 1. Economía incluyente

Temática 1.2 Innovación

Objetivo 1.2.1 Fortalecer la innovación y el nivel de especialización de los sectores económicos

Estrategia 1.2.1.1 Fomento de la cultura de innovación y emprendimientos de base tecnológica

Línea de Acción

1.2.1.1.2 Implementar redes de colaboración entre instituciones académicas, centros de investigación y el sector empresarial para la innovación y desarrollo tecnológico

SECIHTI

Nombre del indicador	Fuente	Línea base	Meta
Porcentaje de incremento de emprendimientos de base tecnológica en sectores estratégicos	Sistema Estatal de Información Estadística Geográfica del Estado de Puebla	0 2024	45 2030

Eje 1. Capital de la Tecnología

Temática 1.1 Ecosistemas Tecnológicos

Objetivo 1.1.1 Crear la Capital de la Tecnología

Estrategia 1.1.1.1 Diseño de mecanismos de integración de las diferentes instituciones de educación superior en nuestra entidad

Línea de Acción

1.1.1.1.1 Crear proyectos de investigación en materia de ciencia, humanidades, tecnología e innovación que repercutan en la transformación de Puebla como capital de la tecnología

SECIHTI

1.1.1.1.2 Organizar talleres, seminarios y coloquios para estudiantes, docentes e investigadores que favorezcan la constitución de redes de cooperación e investigación de carácter, estatal, nacional e internacional.

SECIHTI

Estrategia 1.1.1.3 Creación de centros de investigación

Línea de Acción

1.1.1.3.3 Firmar convenios con instituciones de Educación Superior, empresas y centros de investigación nacionales e internacionales

SECIHTI

Estrategia 1.1.1.5 Promoción de la formación del capital humano en materia tecnológica y científica

Línea de Acción

1.1.1.5.1 Realizar cursos presenciales, semipresenciales y virtuales dirigidos a estudiantes, docentes e investigadores poblanos, sobre el manejo de herramientas tecnológicas y nuevas metodologías de la enseñanza e investigación

SECIHTI

1.1.1.5.2 Apoyar al desarrollo de proyectos de innovación o implementación tecnológica, en donde participen estudiantes, docentes e investigadores de la educación básica, media superior y superior

SECIHTI

Nombre del indicador	Fuente	Línea base	Meta
Porcentaje de cumplimiento Convenios y Patentes	Secretaría de Ciencia, Humanidades, Tecnología e Innovación	0	100
		2025	2030

Eje 4. Educación con Perspectiva Científica y Humana

Temática 4.1 Impulso Científico

Objetivo 4.1.1 Fortalecer la innovación tecnológica con un enfoque educativo y humano

Estrategia 4.1.1.3 Creación de programas y eventos de ciencia y humanidades

Línea de Acción

4.1.1.3.2 Fortalecer la innovación tecnológica y el conocimiento científico entre la comunidad educativa y de investigación con congresos, seminarios, simposios y otros eventos académicos en Puebla

SECIHTI

Nombre del indicador	Fuente	Línea base	Meta
Tasa media de crecimiento anual de la matrícula en educación superior en áreas STEM	https://www.anuies.mx/informacion-servicios/informacion-estadisticade-educacion-superior/anuarioestadistico-de-educacion-superior	0.92	1
		2023-2024	2028-2029

Eje 1. Anticorrupción

Temática 1.1 Política Estatal Anticorrupción

Objetivo 1.1.1 Impulsar los objetivos de la política estatal anticorrupción

Estrategia 1.1.1.2 Fortalecimiento institucional

Línea de Acción

1.1.1.2.1 Fortalecer instrumentos coordinados de planeación de recursos anticorrupción

SESEA

Estrategia 1.1.1.3 Gestión con inteligencia anticorrupción

Línea de Acción

1.1.1.3.1 Fomentar la integración y uso de grandes volúmenes de información para combatir la corrupción

SESEA

1.1.1.3.2 Promover mecanismos para la detección temprana de riesgos de corrupción en compras públicas, proyectos y programas estratégicos

SESEA

1.1.1.3.3 Promover la sistematización de los procesos de control interno, fiscalización y auditoría, incorporando la evaluación de la gestión pública gubernamental

SESEA

Estrategia 1.1.1.4 Cultura institucional de integridad y ética pública

Línea de Acción

1.1.1.4.2 Fomentar ambientes institucionales íntegros en el sector público

SESEA

1.1.1.4.3 Generar espacios para la transferencia metodológica y tecnológica en materia anticorrupción con relevancia cultural

SESEA



Estrategia 1.1.1.5 Fomento a la participación ciudadana y transparencia proactiva

Línea de Acción

1.1.1.5.2 Difundir resultados y avances de las acciones anticorrupción para aumentar la transparencia y confianza pública

SESEA

Nombre del indicador	Fuente	Línea base	Meta
Índice de Consolidación de la Política Estatal Anticorrupción	Secretaría Ejecutiva del Sistema Estatal Anticorrupción	50%	97.30%
		2025	2030



PUEBLA
Gobierno del Estado
2024 - 2030

Finanzas
Secretaría de Planeación,
Finanzas y Administración

**POR AMOR A
PUEBLA**

**Pensar
Grande**
enc

PLAN ESTATAL
DE DESARROLLO
PUEBLA
2024 - 2030

**Programas
Derivados**

Instituto Tecnológico Superior de de la Sierra Negra de Ajalpan

Programa Institucional

A decorative graphic at the bottom of the page consisting of several stylized, overlapping mountain peaks or hills in a light gray color.