



PUEBLA
Gobierno del Estado
2 0 2 4 - 2 0 3 0

Finanzas
Secretaría de Planeación,
Finanzas y Administración

POR **AMOR** A
PUEBLA

enc **Pensar
Grande**



PLAN ESTATAL
DE DESARROLLO
PUEBLA
2024 - 2030



**Programas
Derivados**

Instituto Tecnológico Superior de Atlixco

Programa Institucional





Programa Institucional del Instituto Tecnológico Superior de Atlixco

Gobierno del Estado de Puebla

Secretaría de Planeación, Finanzas y Administración

Subsecretaría de Planeación

11 oriente 2224 Col. Azcárate, Puebla, Pue. C.P. 72501

Tel. +52 (222) 2 29 70 00 Ext. 5046-7139

subseplaneacion@puebla.gob.mx | <https://planeader.puebla.gob.mx/>

| www.puebla.gob.mx



Contenido

Introducción	4
Metodología	6
Marco Estratégico	10
Valores	12
Ámbito Funcional	14
Componentes Estratégicos	16



Introducción



Introducción

En el contexto de la planeación táctica del Gobierno del Estado de Puebla para el periodo 2024–2030, los programas institucionales están estructurados a partir de un marco estratégico que incluye: misión, visión, valores, ámbito funcional y componentes estratégicos. Estos componentes definen la participación de las instituciones en los **Programas Regionales, Sectoriales y Especiales**, (Véase Esquema 1), los cuales son instrumentos clave para la implementación de las políticas públicas estatales. Dichos programas están alineados con el Plan Estatal de Desarrollo del Gobierno del Estado de Puebla 2024–2030 (PED), y tienen como propósito orientar la acción gubernamental mediante objetivos, estrategias, líneas de acción e indicadores y metas medibles, enfocados en atender las necesidades prioritarias de la población.

Esquema 1. Estructura de los Programas Institucionales



Fuente: SPFYA. Elaboración propia.

Dicha alineación garantiza la coherencia entre la planeación táctica y operativa, facilitando una visión resumida de la participación institucional en los Programas Derivados.

Es fundamental, que los programas institucionales reflejen íntegramente los componentes estratégicos (ejes, temáticas, objetivos, estrategias, líneas de acción, indicadores y metas) tal como están definidos en los documentos sectoriales y especiales. Esta directriz asegura la correcta interpretación y aplicación de las políticas gubernamentales, preservando una unidad de propósito y una visión compartida, tanto vertical como horizontal en toda la administración estatal.

Es importante destacar que el enfoque territorial de las políticas públicas del Gobierno del Estado se concreta mediante los Programas Regionales, los cuales constituyen una modalidad particular respecto a los programas derivados. Estos programas traducen las prioridades sectoriales en acciones concretas adaptadas a cada región. Asimismo, no solo visibilizan las problemáticas específicas de cada territorio, sino que articulan la respuesta institucional a través de componentes estratégicos diseñados desde cada sector, con el propósito de atender de manera focalizada las necesidades particulares de las distintas regiones del estado.

Metodología

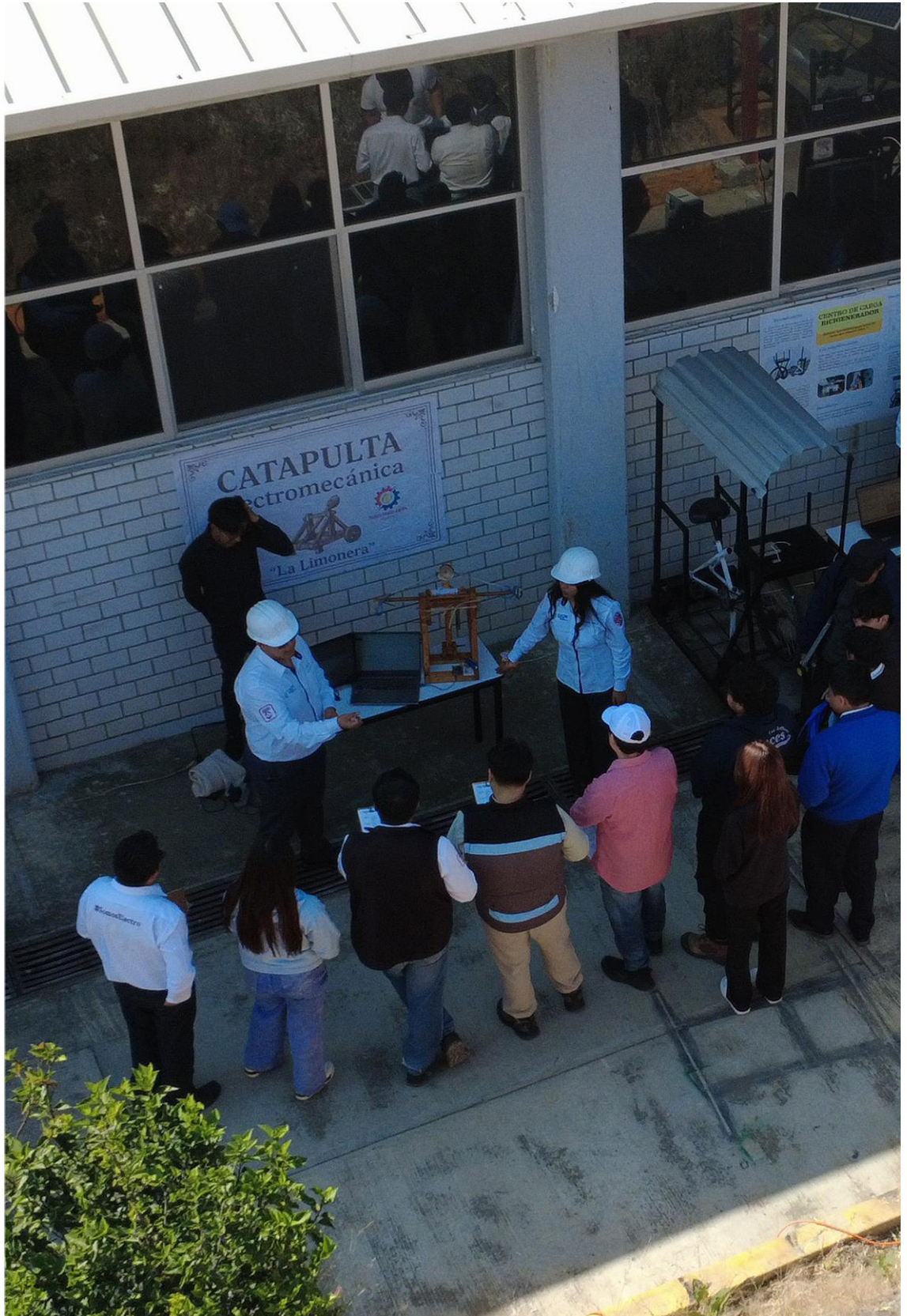

Metodología

En el marco del proceso de alineación entre los Programas Institucionales y los Programas Regionales, Sectoriales y Especiales derivados del PED, se establece la siguiente metodología. Su objetivo es garantizar la correcta identificación, análisis, validación y, en su caso, integración de componentes estratégicos en los programas institucionales de cada institución. Esta metodología asegura la coherencia y consistencia entre los distintos niveles de planeación, favoreciendo una implementación eficaz de las políticas públicas estatales, (Véase Esquema 2).

Esquema 2. Consistencia en la integración de los Programas Institucionales



Fuente: SPFYA. Elaboración Propia.

1. Identificación de componentes estratégicos: Cada institución deberá identificar los componentes estratégicos (Ejes, Temáticas, Objetivos, Estrategias y Líneas de Acción), en los que tenga responsabilidad directa o participación colaborativa, según lo establecido en los Programas Sectoriales y Especiales correspondientes.

2. Análisis de correspondencia: Una vez identificados los componentes estratégicos, se realizará un análisis detallado para verificar su pertinencia y congruencia.

3. Identificación de vacíos estratégicos: Se deberá determinar si existe alguna línea de acción que haga falta para el cumplimiento integral de las atribuciones institucionales:

3.1 Si la respuesta es afirmativa: Se analizará si la línea de acción faltante puede ser vinculada a algún objetivo y/o estrategia ya existente en los Programas Sectoriales y Especiales. Si no es posible establecer dicha correspondencia, la institución deberá desarrollar un árbol de problemas y soluciones, con el fin de sustentar la integración de nuevos componentes estratégicos, asegurando su inserción dentro del marco estructural establecido (Eje, Temática, Objetivo, Estrategia, Línea de Acción, Indicador y Meta). En todo momento deberá conservarse la consistencia estratégica y aplicar la siguiente sintaxis para la redacción de los nuevos componentes estratégicos (Véase Esquema 3).

Esquema 3. Sintaxis para la Redacción de los Nuevos Componentes Estratégicos



Fuente: SPFYA. Elaboración propia.

3.2 Si la respuesta es negativa: La institución procederá a validar sus componentes estratégicos, confirmando que no es necesario integrar nuevas líneas de acción y que la totalidad de su quehacer institucional se encuentra debidamente reflejada en los Programas Sectoriales y Especiales.



Marco Estratégico



Marco Estratégico

Misión

Contribuir a la formación de personas íntegras y competentes, comprometidas con la mejora continua, capaces de aplicar y promover el conocimiento para transformar el país y el mundo.

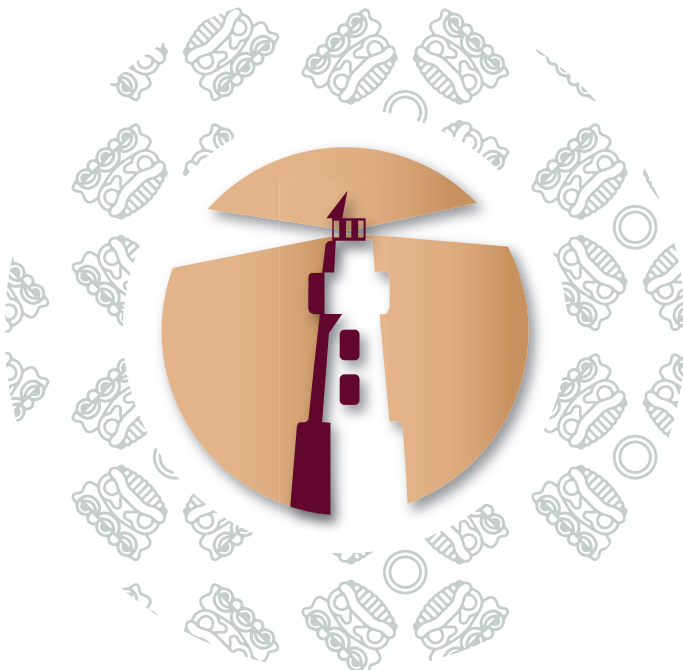

Visión

Ser referente en Educación Superior Tecnológica de nuestro país y el mundo, con infraestructura moderna, profesorado capacitado, actualizado y comprometido; así como programas de estudio pertinentes.

Nota: Derivado de que los elementos del marco estratégico institucional, particularmente la Misión y la Visión, implican un proceso formal de aprobación por parte del Órgano de Gobierno correspondiente, cualquier propuesta de ajuste que se formule en el marco de la formulación de los Programas Institucionales deberá ser incluida en una actualización futura del programa, una vez que haya sido aprobada.

Valores

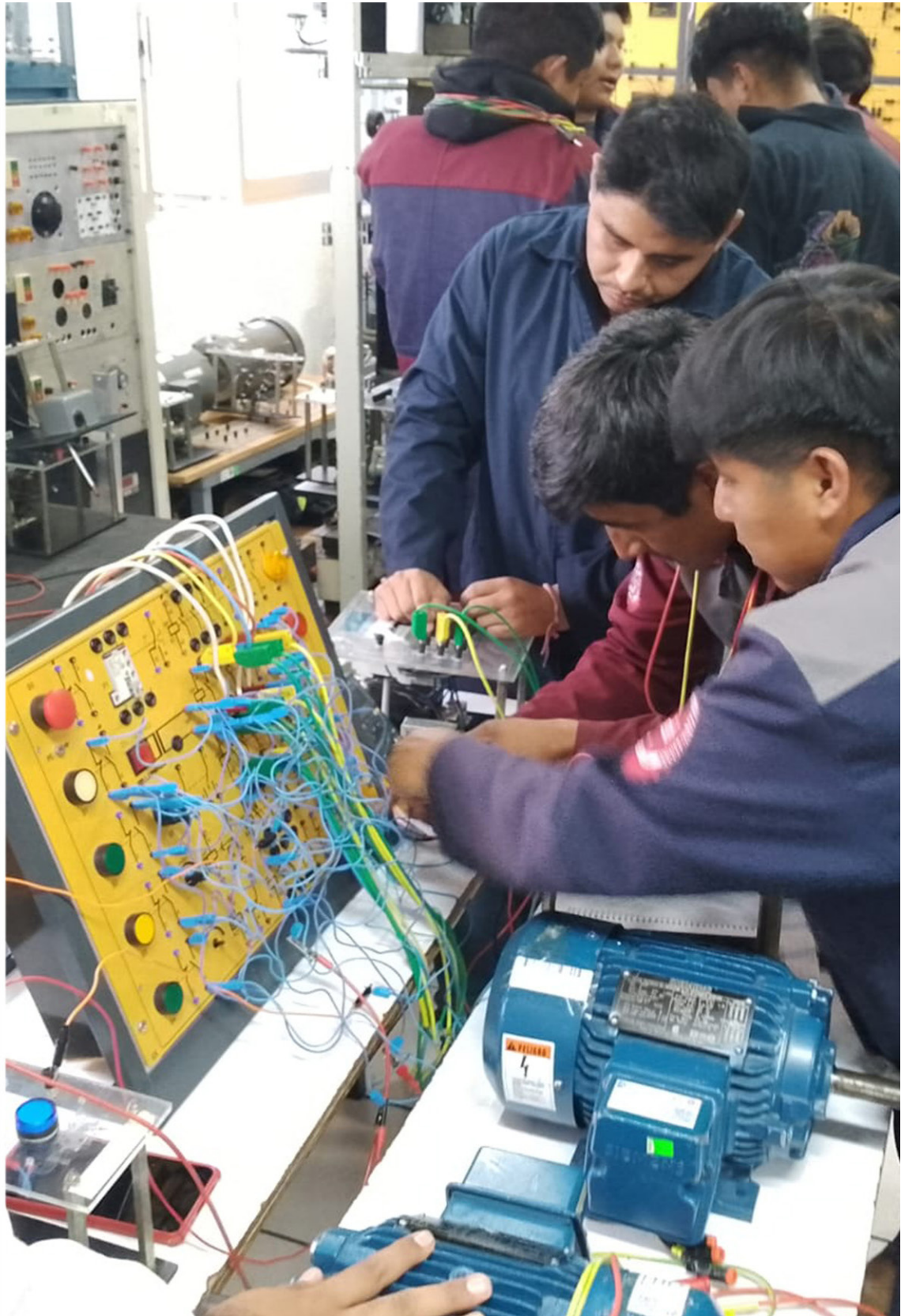

Valores

- a) Interés público
- b) Respeto
- c) Respeto a los derechos humanos
- d) Igualdad y no discriminación
- e) Equidad de género
- f) Liderazgo
- g) Cooperación
- h) Cuidado del entorno cultural y ecológico



Fuente: Artículo 5 del Código de Ética para las Personas Servidoras Públicas de la Administración Pública Estatal

Ámbito Funcional



ÁMBITO FUNCIONAL

Funciones sustantivas

- Formar talento humano altamente calificado (profesionales, docentes y científicos), que combine la excelencia técnica y tecnológica con una conciencia social y ética para resolver problemas regionales y potenciar el desarrollo nacional.
- Realizar investigación científica y tecnológica que coadyuve al constante mejoramiento económico, social y cultural que permita elevar la calidad de vida de la comunidad, así como a impulsar la producción industrial y de servicios de la región.
- Contribuir a ampliar la cobertura de servicios educativos de tipo superior, en el área de la ciencia y la tecnología.
- Desarrollar programas de apoyo técnico, alfabetización, y mecanismos institucionales para el ingreso, permanencia, movilidad y egreso de los estudiantes garantizando condiciones de inclusión, equidad de género, calidad educativa, interculturalidad, activación física, deporte y atención integral en beneficio de la comunidad.
- Promover la cultura científica, tecnológica y humanística, estatal, nacional e internacional.
- Vincular los aprendizajes científicos y tecnológicos con los sectores público, social y privado para apoyar el desarrollo económico y productivo de la región y del Estado.
- Implementar y orientar procesos estratégicos y actividades del proceso educativo respecto al cumplimiento de los requisitos ambientales, la prevención de la contaminación y el uso racional de los recursos.
- Administrar los recursos públicos con criterios de eficiencia, transparencia, responsabilidad social y rendición de cuentas conforme a las disposiciones legales aplicables.

Componentes Estratégicos



Temática 1. Desarrollo de la Región 5 Valle de Atlixco y Matamoros

Objetivo General 1.1 Impulsar el desarrollo de la "Región 5 Valle de Atlixco y Matamoros" con la atención oportuna de las necesidades prioritarias identificadas

Programa Sectorial 2. Desarrollo de competencias educativas y laborales con humanismo

Eje 2.1.1 Transformación Educativa

Prioridad 2.1.1.1 Innovación y fortalecimiento del sistema educativo

Objetivo Específico 2.1.1.1.1 Reforzar el sistema educativo estatal con enfoque científico, tecnológico y humanista

Estrategia 2.1.1.1.1.1 Mejora del sistema de formación continua con una visión humanista, científica y tecnológica, que permita eficientar la gestión escolar

Línea de Acción

2.1.1.1.1.1 Mejorar los procesos escolares mediante la promoción de programas pertinentes de formación humanista, científica y tecnológica dirigidos a las figuras de supervisión, directivos y docentes en la región Valle de Atlixco y Matamoros

SEP

Prioridad 2.1.1.2 Educación regional y contextualizada

Objetivo Específico 2.1.1.2.1 Establecer proyectos de atención a las necesidades de cada región

Estrategia 2.1.1.2.1.1 Impulso de proyectos académicos que respondan a las necesidades educativas y productivas regionales en el estado de Puebla

Línea de Acción

2.1.1.2.1.1 Fortalecer programas y proyectos educativos específicos de acuerdo con las características productivas de cada región, orientados a mejorar la cobertura y la pertinencia de la educación en la región Valle de Atlixco y Matamoros

SEP





Eje 1. Transformación Educativa

Temática 1.1 Innovación y Fortalecimiento del Sistema educativo

Objetivo 1.1.1 Reforzar el sistema educativo estatal con enfoque científico, tecnológico y humanista

Estrategia 1.1.1.2 Mejora del Sistema de Formación Continua con una visión humanista, científica y tecnología, que permita eficientar la gestión escolar

Línea de Acción

1.1.1.2.2 Implementar programas de capacitación dirigidos al personal administrativo con el propósito de eficientar los procesos escolares
SEP

Estrategia 1.1.1.3 Ampliación de la cobertura educativa con énfasis en educación media superior y superior

Línea de Acción

1.1.1.3.1 Implementar programas regionales de vinculación entre instituciones de educación secundaria, media superior y superior con la finalidad de incrementar la absorción escolar
SEP

Nombre del indicador	Fuente	Línea base	Meta
Promedio de cobertura de educación pública en los niveles de educación básica, media superior y superior	Secretaría de Educación Pública, Dirección General de Planeación, Programación y Estadística Educativa	71.8 2024	74.5 2030

Temática 1.2 Educación con Inclusión

Objetivo 1.2.1 Fortalecer un modelo de educación integral inclusivo y de calidad

Estrategia 1.2.1.1 Acompañamiento a las figuras educativas para fortalecer los proyectos inclusivos de innovación tecnológica y ciencia en la educación

Línea de Acción

1.2.1.1.1 Establecer un sistema de tutoría y capacitación continúa dirigido a figuras educativas enfocado en el desarrollo de proyectos innovadores de ciencia y tecnología

SEP

Nombre del indicador	Fuente	Línea base	Meta
Número de instrumentos estatales de evaluación adaptados al contexto escolar integral, inclusivo y de calidad	Secretaría de Educación Pública. Dirección de Evaluación Educativa	0	10
		2024	2030

Temática 1.4 Alianzas Estratégicas para la Educación

Objetivo 1.4.1 Promover la vinculación entre comunidad, gobierno e iniciativa privada en la educación

Estrategia 1.4.1.1 Impulso de proyectos de relevancia social con inclusión y equidad

Línea de Acción

1.4.1.1.1 Fomentar la vinculación de la sociedad, autoridades de gobierno y comunidad escolar con el sector privado enfocado en ciencia y tecnología

SEP

Nombre del indicador	Fuente	Línea base	Meta
Número de convenios gestionados para el fortalecimiento de la vinculación con clústeres en el estado	Secretaría de Economía y Trabajo, Subsecretaría de Industria y Comercio	0	1
		2025	2030

Programa Sectorial 2
Desarrollo de Competencias Educativas y Laborales con Humanismo

Eje 1. Gobierno de Resultados

Temática 1.2 Política de Gestión para Resultados

Objetivo 1.2.1 Consolidar la Política de Gestión para Resultados

Estrategia 1.2.1.7 Fortalecimiento de la rendición de cuentas

Línea de Acción

1.2.1.7.1 Presentar información financiera y programática armonizada SPFA

Nombre del indicador	Fuente	Línea base	Meta
Avance en la Implementación del Presupuesto Basado en Resultados y del Sistema de Evaluación del Desempeño Gubernamental (PbR-SED) en el Ámbito Estatal.	Secretaría de Hacienda y Crédito Público (SHCP), Portal de Transparencia Presupuestaria.	57% 2010	96% 2030

Eje 2. Buen Gobierno

Temática 2.1 Anticorrupción

Objetivo 2.1.1 Reducir los niveles de corrupción en las instituciones públicas

Estrategia 2.1.1.2 Prevención de actos de corrupción

Línea de Acción

2.1.1.2.1 Implementar acciones de ética e integridad en la función pública. SABG

Nombre del indicador	Fuente	Línea base	Meta
Nivel de Confianza en el Gobierno Estatal	Encuesta Nacional de Calidad e Impacto Gubernamental (ENCIG), INEGI	54.10% 2023	56% 2030

Temática 2.2 Buenas prácticas

Objetivo 2.2.1 Fortalecer las buenas prácticas del gobierno

Estrategia 2.2.1.4 Transparencia y acceso a la información pública

Línea de Acción

2.2.1.4.4 Vigilar el cumplimiento de obligaciones de transparencia
SABG

Nombre del indicador	Fuente	Línea base	Meta
Calificación del Gobierno Estatal	Instituto Nacional de Estadística y Geografía (INEGI)	5.6	5.7
		2023	2030

Programa Sectorial 5

Buen Gobierno, Honesto y de Resultados

Eje 2. Desarrollo Sustentable

Temática 2.2 Contaminación ambiental

Objetivo 2.2.1 Reducir la contaminación ambiental

Estrategia 2.2.1.1 Reducción del impacto de los residuos sólidos en el medio ambiente y la salud pública

Línea de Acción

2.2.1.1.2 Sustanciar y evaluar el manejo integral adecuado de los residuos de manejo especial
SMADSOT

Nombre del indicador	Fuente	Línea base	Meta
Generación de residuos sólidos urbanos per cápita	Consejo Nacional de Población (CONAPO); Secretaría de Medio Ambiente, Desarrollo Sustentable y Ordenamiento Territorial (SMADSOT)	42.94% 2022	38.94% 2030

Eje 1. Economía Incluyente

Temática 1.2 Innovación

Objetivo 1.2.1 Fortalecer la innovación y el nivel de especialización de los sectores económicos

Estrategia 1.2.1.1 Fomento de la cultura de innovación y emprendimientos de base tecnológica

Línea de Acción

1.2.1.1.2 Implementar redes de colaboración entre instituciones académicas, centros de investigación y el sector empresarial para la innovación y desarrollo tecnológico

SECIHTI

Nombre del indicador	Fuente	Línea base	Meta
Porcentaje de incremento de emprendimientos de base tecnológica en sectores estratégicos	Sistema Estatal de Información Estadística Geográfica del Estado de Puebla	0	45
		2024	2030

Programa Sectorial 8

Desarrollo Económico y Prosperidad Compartida

Eje 1. Vida digna y sin Violencia para las Mujeres

Temática 1.1 Desarrollo Integral de las Mujeres

Objetivo 1.1.1 Fortalecer la perspectiva de género

Estrategia 1.1.1.2 Fortalecimiento de la igualdad sustantiva en el estado

Línea de Acción

1.1.1.2.3 Fortalecer programas y proyectos educativos específicos de acuerdo con las características productivas de cada región, orientados a mejorar la cobertura y la pertinencia de la educación con perspectiva de género

SEP

Nombre del indicador	Fuente	Línea base	Meta
Porcentaje de mujeres en situación de pobreza	Consejo Nacional de Evaluación de la Política de Desarrollo Social (CONEVAL)	55.09% 2022	53.09% 2029

Eje 1. Capital de la Tecnología

Temática 1.1 Ecosistemas Tecnológicos

Objetivo 1.1.1 Crear la Capital de la Tecnología

Estrategia 1.1.1.1 Diseño de mecanismos de integración de las diferentes instituciones de educación superior en nuestra entidad

Línea de Acción

1.1.1.1.1 Crear proyectos de investigación en materia de Ciencia, Humanidades, Tecnología e Innovación que repercutan en la transformación de Puebla como capital de la tecnología
SECIHTI

Estrategia 1.1.1.3 Creación de centros de investigación

Línea de Acción

1.1.1.3.3 Firmar convenios con instituciones de Educación Superior, empresas y centros de investigación nacionales e internacionales
SECIHTI

Estrategia 1.1.1.5 Promoción de la formación del capital humano en materia tecnológica y científica

Línea de Acción

1.1.1.5.2 Apoyar al desarrollo de proyectos de innovación o implementación tecnológica, en donde participen estudiantes, docentes e investigadores de la educación básica, media superior y superior
SECIHTI

Nombre del indicador	Fuente	Línea base	Meta
Porcentaje de cumplimiento Convenios y Patentes	Secretaría de Ciencia, Humanidades, Tecnología e Innovación	0%	100%
		2025	2030



Eje 4. Educación con Perspectiva Científica y Humana

Temática 4.1 Impulso Científico

Objetivo 4.1.1 Fortalecer la innovación tecnológica con un enfoque educativo y humano

Estrategia 4.1.1.3 Creación de programas y eventos de ciencia y humanidades

Línea de Acción

4.1.1.3.2 Fortalecer la innovación tecnológica y el conocimiento científico entre la comunidad educativa y de investigación con congresos, seminarios, simposios y otros eventos académicos en Puebla

SECIHTI

Nombre del indicador	Fuente	Línea base	Meta
Tasa media de crecimiento anual de la matrícula en educación superior en áreas STEM	https://www.anuies.mx/informaciony-servicios/informacion-estadistica-de-educacion-superior/anuarioestadistico-de-educacion-superior	0.92 2023-2024	1 2028-2029

Eje 1. Anticorrupción

Temática 1.1 Política Estatal Anticorrupción

Objetivo 1.1.1 Impulsar los objetivos de la política estatal anticorrupción

Estrategia 1.1.1.2 Fortalecimiento institucional

Línea de Acción

1.1.1.2.1 Fortalecer instrumentos coordinados de planeación de recursos anticorrupción

SESEA

Estrategia 1.1.1.3 Gestión con inteligencia anticorrupción

Línea de Acción

1.1.1.3.1 Fomentar la integración y uso de grandes volúmenes de información para combatir la corrupción

SESEA

1.1.1.3.2 Promover mecanismos para la detección temprana de riesgos de corrupción en compras públicas, proyectos y programas estratégicos

SESEA

1.1.1.3.3 Promover la sistematización de los procesos de control interno, fiscalización y auditoría, incorporando la evaluación de la gestión pública gubernamental

SESEA

Estrategia 1.1.1.4 Cultura institucional de integridad y ética pública

Línea de Acción

1.1.1.4.2 Fomentar ambientes institucionales íntegros en el sector público

SESEA

1.1.1.4.3 Generar espacios para la transferencia metodológica y tecnológica en materia anticorrupción con relevancia cultural

SESEA



Estrategia 1.1.1.5 Fomento a la participación ciudadana y transparencia proactiva

Línea de Acción

1.1.1.5.2 Difundir resultados y avances de las acciones anticorrupción para aumentar la transparencia y confianza pública
SESEA

Nombre del indicador	Fuente	Línea base	Meta
Índice de Consolidación de la Política Estatal Anticorrupción	Secretaría Ejecutiva del Sistema Estatal Anticorrupción	50%	97.30%
		2025	2030

Eje 1. Fortalecimiento de las Juventudes

Temática 1.1 Desarrollo de las Juventudes

Objetivo 1.1.1 Impulsar el desarrollo integral de las juventudes poblanas

Estrategia 1.1.1.1 Implemento de acciones para el desarrollo de habilidades colectivas y personales de las y los jóvenes

Línea de Acción

1.1.1.1.1 Promover la salud de las y los jóvenes del estado
SS, ISSSTEP y SI

1.1.1.1.3 Fortalecer la atención de la salud mental y la prevención de las adicciones de las y los jóvenes
SS, ISSSTEP, SEDI y SI

1.1.1.1.4 Realizar activaciones físicas y deportivas con la comunidad, buscando el mejoramiento de la salud de las y los jóvenes
SDyJ y SEDIF

1.1.1.1.8 Realizar tequio y/o faenas enfocadas al mejoramiento de espacios públicos deportivos para las y los jóvenes
SDyJ e SI

Nombre del indicador	Fuente	Línea base	Meta
Porcentaje de Juventudes beneficiadas a través de acciones del Gobierno del Estado de Puebla	Subcomité Especial de Juventudes	4.9	10
		2025	2030



PUEBLA
Gobierno del Estado
2024 - 2030

Finanzas
Secretaría de Planeación,
Finanzas y Administración

**POR AMOR A
PUEBLA**

**Pensar
en Grande**



**Programas
Derivados**

Instituto Tecnológico Superior de Atlixco

Programa Institucional
