



PUEBLA
Gobierno del Estado
2024 - 2030

Finanzas
Secretaría de Planeación,
Finanzas y Administración

**POR AMOR A
PUEBLA**

**Pensar
en Grande**

PLAN ESTATAL
DE DESARROLLO
PUEBLA
2024 - 2030

**Programas
Derivados**

Instituto de Educación Digital

del Estado de Puebla

Programa Institucional

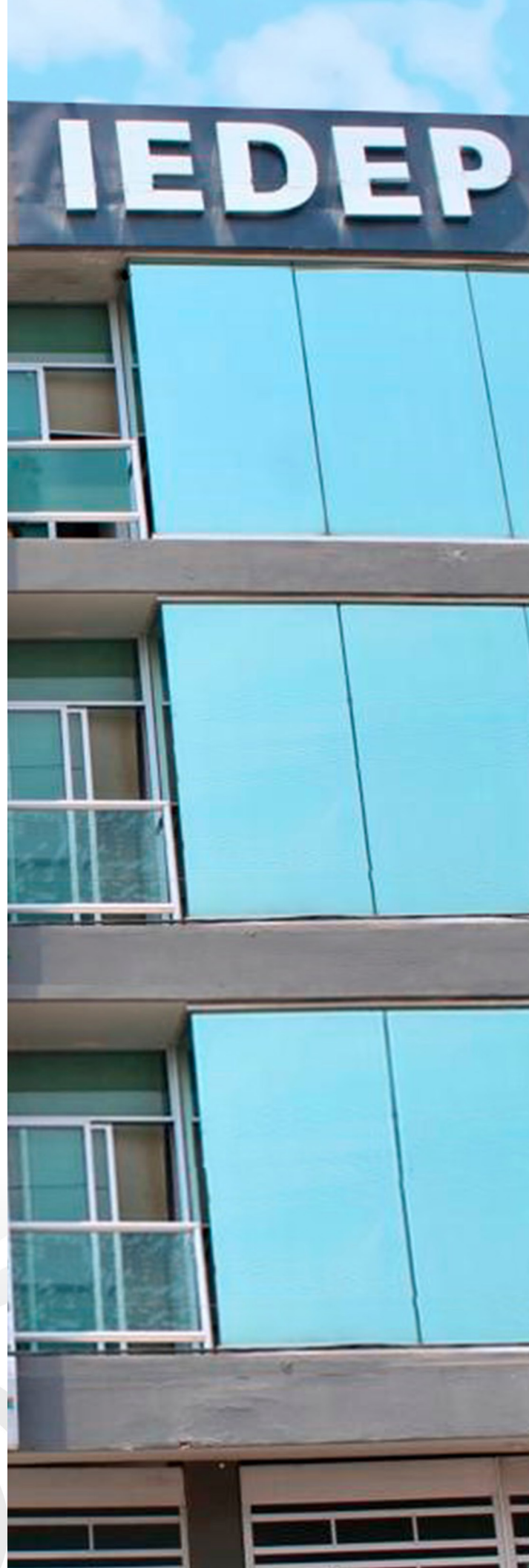



Programa Institucional del Instituto de Educación Digital del Estado de Puebla

Gobierno del Estado de Puebla

Secretaría de Planeación, Finanzas y Administración

Subsecretaría de Planeación

11 oriente 2224 Col. Azcárate, Puebla, Pue. C.P. 72501

Tel. +52 (222) 2 29 70 00 Ext. 5046-7139

subseplaneacion@puebla.gob.mx | <https://planeader.puebla.gob.mx/>

| www.puebla.gob.mx



Contenido

Introducción	4
Metodología	6
Marco Estratégico	10
Valores	12
Ámbito Funcional	14
Componentes Estratégicos	16



Introducción



Introducción

En el contexto de la planeación táctica del Gobierno del Estado de Puebla para el periodo 2024–2030, los programas institucionales están estructurados a partir de un marco estratégico que incluye: misión, visión, valores, ámbito funcional y componentes estratégicos. Estos componentes definen la participación de las instituciones en los **Programas Regionales, Sectoriales y Especiales**, (Véase Esquema 1), los cuales son instrumentos clave para la implementación de las políticas públicas estatales. Dichos programas están alineados con el Plan Estatal de Desarrollo del Gobierno del Estado de Puebla 2024–2030 (PED), y tienen como propósito orientar la acción gubernamental mediante objetivos, estrategias, líneas de acción e indicadores y metas medibles, enfocados en atender las necesidades prioritarias de la población.

Esquema 1. Estructura de los Programas Institucionales



Fuente: SPFYA. Elaboración propia.

Dicha alineación garantiza la coherencia entre la planeación táctica y operativa, facilitando una visión resumida de la participación institucional en los Programas Derivados.

Es fundamental, que los programas institucionales reflejen íntegramente los componentes estratégicos (ejes, temáticas, objetivos, estrategias, líneas de acción, indicadores y metas) tal como están definidos en los documentos sectoriales y especiales. Esta directriz asegura la correcta interpretación y aplicación de las políticas gubernamentales, preservando una unidad de propósito y una visión compartida, tanto vertical como horizontal en toda la administración estatal.

Es importante destacar que el enfoque territorial de las políticas públicas del Gobierno del Estado se concreta mediante los Programas Regionales, los cuales constituyen una modalidad particular respecto a los programas derivados. Estos programas traducen las prioridades sectoriales en acciones concretas adaptadas a cada región. Asimismo, no solo visibilizan las problemáticas específicas de cada territorio, sino que articulan la respuesta institucional a través de componentes estratégicos diseñados desde cada sector, con el propósito de atender de manera focalizada las necesidades particulares de las distintas regiones del estado.

Metodología



Metodología

En el marco del proceso de alineación entre los Programas Institucionales y los Programas Regionales, Sectoriales y Especiales derivados del PED, se establece la siguiente metodología. Su objetivo es garantizar la correcta identificación, análisis, validación y, en su caso, integración de componentes estratégicos en los programas institucionales de cada institución. Esta metodología asegura la coherencia y consistencia entre los distintos niveles de planeación, favoreciendo una implementación eficaz de las políticas públicas estatales, (Véase Esquema 2).

Esquema 2. Consistencia en la integración de los Programas Institucionales



Fuente: SPFYA. Elaboración Propia.

1. Identificación de componentes estratégicos: Cada institución deberá identificar los componentes estratégicos (Ejes, Temáticas, Objetivos, Estrategias y Líneas de Acción) en los que tenga responsabilidad directa o participación colaborativa, según lo establecido en los Programas Sectoriales y Especiales correspondientes.

2. Análisis de correspondencia: Una vez identificados los componentes estratégicos, se realizará un análisis detallado para verificar su pertinencia y congruencia.

3. Identificación de vacíos estratégicos: Se deberá determinar si existe alguna línea de acción que haga falta para el cumplimiento integral de las atribuciones institucionales:

3.1 Si la respuesta es afirmativa: Se analizará si la línea de acción faltante puede ser vinculada a algún objetivo y/o estrategia ya existente en los Programas Sectoriales y Especiales. Si no es posible establecer dicha correspondencia, la institución deberá desarrollar un árbol de problemas y soluciones, con el fin de sustentar la integración de nuevos componentes estratégicos, asegurando su inserción dentro del marco estructural establecido (Eje, Temática, Objetivo, Estrategia, Línea de Acción, Indicador y Meta). En todo momento deberá conservarse la consistencia estratégica y aplicar la siguiente sintaxis para la redacción de los nuevos componentes estratégicos (Véase Esquema 3).

Esquema 3. Sintaxis para la Redacción de los Nuevos Componentes Estratégicos



Fuente: SPFYA. Elaboración propia.

3.2 Si la respuesta es negativa: La institución procederá a validar sus componentes estratégicos, confirmando que no es necesario integrar nuevas líneas de acción y que la totalidad de su quehacer institucional se encuentra debidamente reflejada en los Programas Sectoriales y Especiales.



Marco Estratégico



Marco Estratégico

Misión

Promover la justicia educativa y social garantizando el Derecho a la Educación de todas las personas y especialmente de aquellas cuyas trayectorias fueron interrumpidas del sistema educativo formal, habilitándoles para la participación ciudadana, la movilidad socioeconómica ascendente y su calidad de vida.

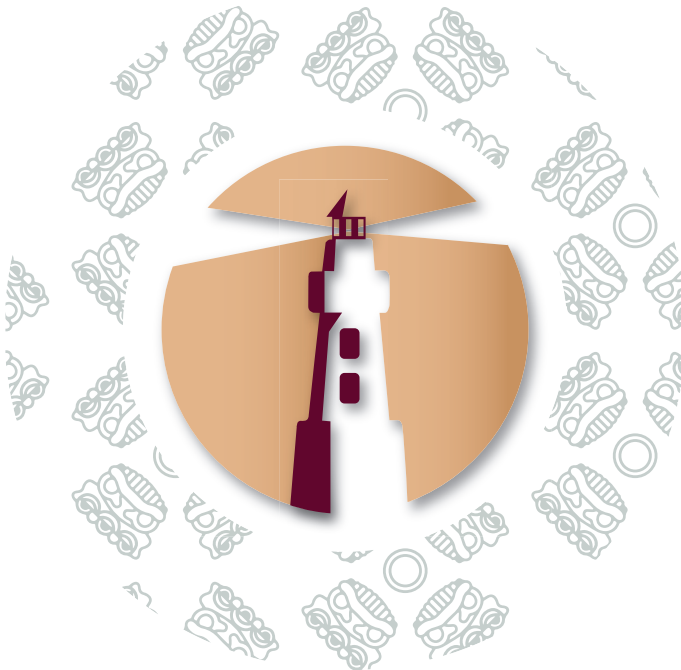

Visión

El IEDEP contribuirá a la transformación social fortaleciendo la Educación Digital del Estado de Puebla con un modelo educativo sensible a las necesidades de las personas y de los problemas sociales integrando el conocimiento científico, tecnológico y digital a favor del desarrollo de la comunidad enarbolando la Bioética Social, el Humanismo Mexicano y los fundamentos de la Nueva Escuela Mexicana.

Nota: Derivado de que los elementos del marco estratégico institucional, particularmente la Misión y la Visión, implican un proceso formal de aprobación por parte del Órgano de Gobierno correspondiente, cualquier propuesta de ajuste que se formule en el marco de la formulación de los Programas Institucionales deberá ser incluida en una actualización futura del programa, una vez que haya sido aprobada.

Valores



Valores

- a) Interés público
- b) Respeto
- c) Respeto a los derechos humanos
- d) Igualdad y no discriminación
- e) Equidad de género
- f) Liderazgo
- g) Cooperación
- h) Cuidado del entorno cultural y ecológico



Fuente: Artículo 5 del Código de Ética para las Personas Servidoras Públicas de la Administración Pública Estatal

Ámbito Funcional



ÁMBITO FUNCIONAL

Funciones sustantivas

- Prestación de servicios educativos digitales y a distancia en los niveles medio superior, superior, posgrado y educación continua con visión humanista en las modalidades escolarizada, no escolarizada y mixta, para personas de 15 años en adelante, a fin de ampliar la cobertura educativa en las regiones y microrregiones del Estado de Puebla.
- Contribución para abatir el rezago educativo, a través de la actualización de planes de estudios y evaluación continua de los programas escolares.
- Formulación de planes y programas de estudio apoyándose del uso de las tecnologías de la información, garantizando la calidad educativa, el acceso y la permanencia de las personas aspirantes y estudiantes.
- Acreditación de los saberes adquiridos basados en la experiencia laboral o el conocimiento endógeno, en los niveles superior y posgrado, para garantizar la conclusión de estudios.
- Vinculación con los sectores público, privado y social para apoyar el otorgamiento del servicio educativo, que permita potenciar los programas académicos.

Componentes Estratégicos



Temática 1. Desarrollo de la Región 1 Sierra Norte

Objetivo General 1.1 Impulsar el desarrollo de la “Región 1 Sierra Norte” con la atención oportuna de las necesidades prioritarias identificadas

Programa Sectorial 2. Desarrollo de competencias educativas y laborales con humanismo

Eje 2.1.1 Transformación Educativa

Prioridad 2.1.1.1 Innovación y Fortalecimiento del Sistema educativo

Objetivo Específico 2.1.1.1.1 Reforzar el sistema educativo estatal con enfoque científico, tecnológico y humanista

Estrategia 2.1.1.1.1.1 Ampliación de la cobertura educativa con énfasis en Educación media superior

Línea de Acción

2.1.1.1.1.1.1 Implementar programas regionales de vinculación entre las instituciones de educación secundaria, media superior y superior con la finalidad de incrementar la absorción escolar dentro de la región Sierra Norte

SEP

2.1.1.1.1.1.2 Promover estudios microregionales de factibilidad orientados a la identificación de necesidades de oferta educativa de nivel media superior y superior dentro de la región Sierra Norte

SEP

Prioridad 2.1.1.2 Educación regional y contextualizada

Objetivo Específico 2.1.1.2.1 Establecer proyectos de atención a las necesidades de cada región

Estrategia 2.1.1.2.1.1 Impulso de proyectos académicos que respondan a las necesidades educativas y productivas regionales en el estado de Puebla

Línea de Acción

2.1.1.2.1.1.1 Fortalecer programas y proyectos educativos específicos de acuerdo con las características productivas de cada región, orientados a mejorar la cobertura y la pertinencia de la educación dentro de la región Sierra Norte

SEP



Programa Sectorial 4. Desarrollo Económico y Prosperidad Compartida

Eje 4.1.1 Economía incluyente

Prioridad 4.1.1.2 Innovación

Objetivo Específico 4.1.1.2.1 Fortalecer la innovación y el nivel de especialización de los sectores económicos

Estrategia 4.1.1.2.1.1 Fomento de la cultura de innovación y emprendimientos de base tecnológica

Línea de Acción

4.1.1.2.1.1.1 Implementar redes de colaboración efectiva entre instituciones académicas, centros de investigación y el sector empresarial para la innovación y el desarrollo tecnológico dentro de la Sierra Norte
SECIHTI

Temática 1. Desarrollo de la Región 2 Sierra Nororiental

Objetivo General 1.1 Impulsar el desarrollo de la "Región 2 Sierra Nororiental" con la atención oportuna de las necesidades prioritarias identificadas

Programa Sectorial 2. Desarrollo de competencias educativas y laborales con humanismo

Eje 2.1.1 Transformación Educativa

Prioridad 2.1.1.1 Innovación y Fortalecimiento del Sistema educativo

Objetivo Específico 2.1.1.1.1 Reforzar el sistema educativo estatal con enfoque científico, tecnológico y humanista

Estrategia 2.1.1.1.1.1 Impulso de proyectos académicos que respondan a las necesidades educativas y productivas regionales en el estado de Puebla

Línea de Acción

2.1.1.2.1.1.1 Fortalecer programas y proyectos educativos específicos de acuerdo con las características productivas de cada región, orientados a mejorar la cobertura y la pertinencia de la educación
SEP

Estrategia 2.1.1.1.1.2 Ampliación de la cobertura educativa con énfasis en Educación media superior

Línea de Acción

2.1.1.1.2.1 Promover estudios microregionales de factibilidad orientados a la identificación de necesidades de oferta educativa de nivel media superior y superior
SEP





Programa Sectorial 4. Desarrollo Económico y Prosperidad Compartida

Eje 4.1.1 Economía incluyente

Prioridad 4.1.1.2 Innovación

Objetivo Específico 4.1.1.2.1 Fortalecer la innovación y el nivel de especialización de los sectores económicos

Estrategia 4.1.1.2.1 Impulso a la transformación digital para MiPymes

Línea de Acción

4.1.1.2.1.1 Generar alianzas estratégicas o convenios con instituciones de educación superior, empresas y asociaciones para incrementar la atención a emprendedores

SEDETRA

Temática 1. Desarrollo de la Región 3 Valle de Serdán

Objetivo General 1.1 Impulsar el desarrollo de la “Región 3 Valle de Serdán” con la atención oportuna de las necesidades prioritarias identificadas

Programa Sectorial 2. Desarrollo de competencias educativas y laborales con humanismo

Eje 2.1.1 Transformación Educativa

Prioridad 2.1.1.1 Innovación y Fortalecimiento del Sistema educativo

Objetivo Específico 2.1.1.2.1 Establecer proyectos de atención a las necesidades de cada región

Estrategia 2.1.1.2.1.1 Impulso de proyectos académicos que respondan a las necesidades educativas y productivas regionales en el estado de Puebla

Línea de Acción

2.1.1.2.1.1.1 Fortalecer programas y proyectos educativos específicos de acuerdo con las características productivas de cada región, orientados a mejorar la cobertura y la pertinencia de la educación en la región Valle de Serdán

SEP

Programa Sectorial 4. Desarrollo Económico y Prosperidad Compartida

Eje 4.1.1 Economía incluyente

Prioridad 4.1.1.2 Innovación

Objetivo Específico 4.1.1.2 Fortalecer la innovación y la productividad de las MIPyMES

Estrategia 4.1.1.2.1 Impulso a la transformación digital para MIPyMES

Línea de Acción

4.1.1.2.1.1 Generar alianzas estratégicas o convenios con instituciones de educación superior, empresas y asociaciones para incrementar la atención a emprendedores de la región Valle de Serdán

SEDETRA

Temática 1. Desarrollo de la Región 4 Angelópolis

Objetivo General 1.1 Impulsar el desarrollo de la “Región 4 Angelópolis” con la atención oportuna de las necesidades prioritarias identificadas

Programa Sectorial 2. Desarrollo de competencias educativas y laborales con humanismo

Eje 2.1.1 Transformación Educativa

Prioridad 2.1.1.1 Innovación y Fortalecimiento del Sistema educativo

Objetivo Específico 2.1.1.1.1 Reforzar el sistema educativo estatal con enfoque científico, tecnológico y humanista

Estrategia 2.1.1.1.1.1 Ampliación de la cobertura educativa con énfasis en Educación media superior

Línea de Acción

2.1.1.1.1.1.1 Implementar programas regionales de vinculación entre las instituciones de educación secundaria, Media Superior y Superior con la finalidad de incrementar la absorción escolar de la región Angelópolis
SEP

Estrategia 2.1.1.2.1.1 Impulso de proyectos académicos que respondan a las necesidades educativas y productivas regionales en el estado de Puebla

Línea de Acción

2.1.1.2.1.1.1 Fortalecer programas y proyectos educativos específicos de acuerdo con las características productivas de la región Angelópolis, orientados a mejorar la cobertura y la pertinencia de la educación
SEP





Programa Sectorial 4. Desarrollo Económico y Prosperidad Compartida

Eje 4.1.1 Economía incluyente

Prioridad 4.1.1.2 Innovación

Objetivo Específico 4.1.1.2 Fortalecer la innovación y la productividad de las MIPyMES

Estrategia 4.1.1.2.1 Impulso a la transformación digital para MIPyMES

Línea de Acción

4.1.1.2.1.1 Generar alianzas estratégicas o convenios con instituciones de educación superior, empresas y asociaciones para incrementar la atención a emprendedores en la región Angelópolis

SEDETRA

Temática 1. Desarrollo de la Región 5 Valle de Atlixco y Matamoros

Objetivo General 1.1 Impulsar el desarrollo de la “Región 5 Valle de Atlixco y Matamoros” con la atención oportuna de las necesidades prioritarias identificadas

Programa Sectorial 2. Desarrollo de competencias educativas y laborales con humanismo

Eje 2.1.1 Transformación Educativa

Prioridad 2.1.1.1 Innovación y Fortalecimiento del Sistema educativo

Objetivo Específico 2.1.1.1.1 Reforzar el sistema educativo estatal con enfoque científico, tecnológico y humanista

Estrategia 2.1.1.1.1.1 Mejora del sistema de formación continua con una visión humanista, científica y tecnológica, que permita eficientar la gestión escolar

Línea de Acción

2.1.1.1.1.1.1 Mejorar los procesos escolares mediante la promoción de programas pertinentes de formación humanista, científica y tecnológica dirigidos a las figuras de supervisión, directivos y docentes en la región Valle de Atlixco y Matamoros

SEP

Estrategia 2.1.1.2.1.1 Impulso de proyectos académicos que respondan a las necesidades educativas y productivas regionales en el estado de Puebla

Línea de Acción

2.1.1.2.1.1.1 Fortalecer programas y proyectos educativos específicos de acuerdo con las características productivas de cada región, orientados a mejorar la cobertura y la pertinencia de la educación en la región Valle de Atlixco y Matamoros

SEP

Programa Regional 5

Valle de Atlixco y Matamoros



Temática 1. Desarrollo de la Región 6 Mixteca

Objetivo General 1.1 Impulsar el desarrollo de la "Región 6 Mixteca" con la atención oportuna de las necesidades prioritarias identificadas

Programa Sectorial 2. Desarrollo de competencias educativas y laborales con humanismo

Eje 2.1.1 Transformación Educativa

Prioridad 2.1.1.1 Innovación y Fortalecimiento del Sistema educativo

Objetivo Específico 2.1.1.1 Reforzar el sistema educativo estatal con enfoque científico, tecnológico y humanista

Estrategia 2.1.1.1.2 Mejora del sistema de formación continua con una visión humanista, científica y tecnológica, que permita eficientar la gestión escolar

Línea de Acción

2.1.1.1.2.1 Mejorar los procesos escolares mediante la promoción de programas pertinentes de formación humanista, científica y tecnológica dirigidos a las figuras de supervisión, directivos y docentes de la región Mixteca
SEP

Estrategia 2.1.1.1.3 Ampliación de la cobertura educativa con énfasis en educación Media Superior y Superior

Línea de Acción

2.1.1.1.3.1 Implementar programas regionales de vinculación entre las instituciones de educación secundaria, Media Superior y superior que con la finalidad de incrementar la absorción escolar de la región Mixteca
SEP

Prioridad 2.1.1.2.1 Educación, Identidad y Sostenibilidad

Objetivo Específico 2.1.1.1.1 Desarrollar programas educativos con enfoque intercultural, humanista y sostenible

Estrategia 2.1.1.2.1.1 Promoción de proyectos educativos con enfoque de la inclusión y equidad, garantizando la atención de pueblos indígenas en todos los ámbitos educativos

Línea de Acción

2.1.1.2.1.1.1 Desarrollar proyectos educativos que promuevan la equidad y la inclusión, asegurando que los estudiantes indígenas reciban atención y recursos académicos con pertinencia cultural y lingüística en la región Mixteca

SEP

Temática 1. Desarrollo de la Región 7 Tehuacán y Sierra Negra

Objetivo General 1.1 Impulsar el desarrollo de la “Región 7 Tehuacán y Sierra Negra” con la atención oportuna de las necesidades prioritarias identificadas

Programa Sectorial 2. Desarrollo de competencias educativas y laborales con humanismo

Eje 2.1.1 Transformación Educativa

Prioridad 2.1.1.1 Innovación y Fortalecimiento del Sistema educativo

Objetivo Específico 2.1.1.1.1 Reforzar el sistema educativo estatal con enfoque científico, tecnológico y humanista

Estrategia 2.1.1.1.1.1 Ampliación de la cobertura educativa con énfasis en educación Media Superior y Superior

Línea de Acción

2.1.1.1.1.1 Implementar programas regionales de vinculación entre las instituciones de educación secundaria, Media Superior y superior que con la finalidad de incrementar la absorción escolar de la región Tehuacán y Sierra Negra

SEP

Prioridad 2.1.1.2 Educación Regional y Contextualizada

Objetivo Específico 2.1.1.2.1 Establecer proyectos de atención a las necesidades de cada región

Estrategia 2.1.1.2.1.1 Impulso de proyectos académicos que respondan a las necesidades educativas y productivas regionales en el estado de Puebla

Línea de Acción

2.1.1.2.1.1.1 Fortalecer programas y proyectos educativos específicos de acuerdo con las características productivas de cada región, orientados a mejorar la cobertura y la pertinencia de la educación

SEP

Eje 1. Transformación Educativa

Temática 1.1 Innovación y Fortalecimiento del Sistema educativo

Objetivo 1.1.1 Reforzar el sistema educativo estatal con enfoque científico, tecnológico y humanista

Estrategia 1.1.1.3 Ampliación de la cobertura educativa con énfasis en educación media superior y superior

Línea de Acción

1.1.1.3.2 Promover estudios micro-regionales de factibilidad orientados a la identificación de necesidades de oferta educativa de nivel media superior y superior

SEP

Nombre del indicador	Fuente	Línea base	Meta
Promedio de cobertura de educación pública en los niveles de educación básica, media superior y superior	Secretaría de Educación Pública, Dirección General de Planeación, Programación y Estadística Educativa	71.8	74.5
		2024	2030



Temática 1.2 Educación con Inclusión

Objetivo 1.2.1 Fortalecer un modelo de educación integral inclusivo y de calidad

Estrategia 1.2.1.1 Acompañamiento a las figuras educativas para fortalecer los proyectos inclusivos de innovación tecnológica y ciencia en la educación

Línea de Acción

1.2.1.1.1 Establecer un sistema de tutoría y capacitación continua dirigido a figuras educativas enfocado en el desarrollo de proyectos innovadores de ciencia y tecnología

SEP

Estrategia 1.2.1.2 Creación de instrumentos estatales de evaluación educativa

Línea de Acción

1.2.1.2.1 Implementar instrumentos estatales de evaluación adaptados al contexto de las escuelas

SEP

Nombre del indicador	Fuente	Línea base	Meta
Número de instrumentos estatales de evaluación adaptados al contexto escolar integral, inclusivo y de calidad	Secretaría de Educación Pública. Dirección de Evaluación Educativa	0	10
		2024	2030

Programa Sectorial 2 Desarrollo de Competencias Educativas y Laborales con Humanismo

Eje 1. Anticorrupción

Temática 1.1 Política Estatal Anticorrupción

Objetivo 1.1.1 Impulsar los objetivos de la política estatal anticorrupción

Estrategia 1.1.1.2 Fortalecimiento institucional

Línea de Acción

1.1.1.2.1 Fortalecer instrumentos coordinados de planeación de recursos anticorrupción

SESEA

Estrategia 1.1.1.3 Gestión con inteligencia anticorrupción

Línea de Acción

1.1.1.3.1 Fomentar la integración y uso de grandes volúmenes de información para combatir la corrupción

SESEA

1.1.1.3.2 Promover mecanismos para la detección temprana de riesgos de corrupción en compras públicas, proyectos y programas estratégicos

SESEA

1.1.1.3.3 Promover la sistematización de los procesos de control interno, fiscalización y auditoría, incorporando la evaluación de la gestión pública gubernamental

SESEA

Estrategia 1.1.1.4 Cultura institucional de integridad y ética pública

Línea de Acción

1.1.1.4.2 Fomentar ambientes institucionales íntegros en el sector público

SESEA

1.1.1.4.3 Generar espacios para la transferencia metodológica y tecnológica en materia anticorrupción con relevancia cultural

SESEA



Estrategia 1.1.1.5 Fomento a la participación ciudadana y transparencia proactiva

Línea de Acción

1.1.1.5.2 Difundir resultados y avances de las acciones anticorrupción para aumentar la transparencia y confianza pública
SESEA

Nombre del indicador	Fuente	Línea base	Meta
Índice de Consolidación de la Política Estatal Anticorrupción	Secretaría Ejecutiva del Sistema Estatal Anticorrupción	50%	97.30%
		2025	2030



PUEBLA
Gobierno del Estado
2024 - 2030

Finanzas
Secretaría de Planeación,
Finanzas y Administración

POR AMOR A PUEBLA

Pensar Grande

PLAN ESTATAL DE DESARROLLO
PUEBLA
2024 - 2030

Programas Derivados

Instituto de Educación Digital del Estado de Puebla

Programa Institucional
