



PUEBLA
Gobierno del Estado
2024 - 2030

Finanzas
Secretaría de Planeación,
Finanzas y Administración

**POR AMOR A
PUEBLA**

**Pensar
en Grande**



Universidad Tecnológica de Xicotepec de Juárez

Programa Institucional





Programa Institucional de la Universidad Tecnológica de Xicotepec de Juárez

Gobierno del Estado de Puebla

Secretaría de Planeación, Finanzas y Administración

Subsecretaría de Planeación

11 oriente 2224 Col. Azcárate, Puebla, Pue. C.P. 72501

Tel. +52 (222) 2 29 70 00 Ext. 5046-7139

subseplaneacion@puebla.gob.mx | <https://planeader.puebla.gob.mx/>

| www.puebla.gob.mx



Contenido

Introducción	4
Metodología	6
Marco Estratégico	10
Valores	12
Ámbito Funcional	14
Componentes Estratégicos	16



Introducción

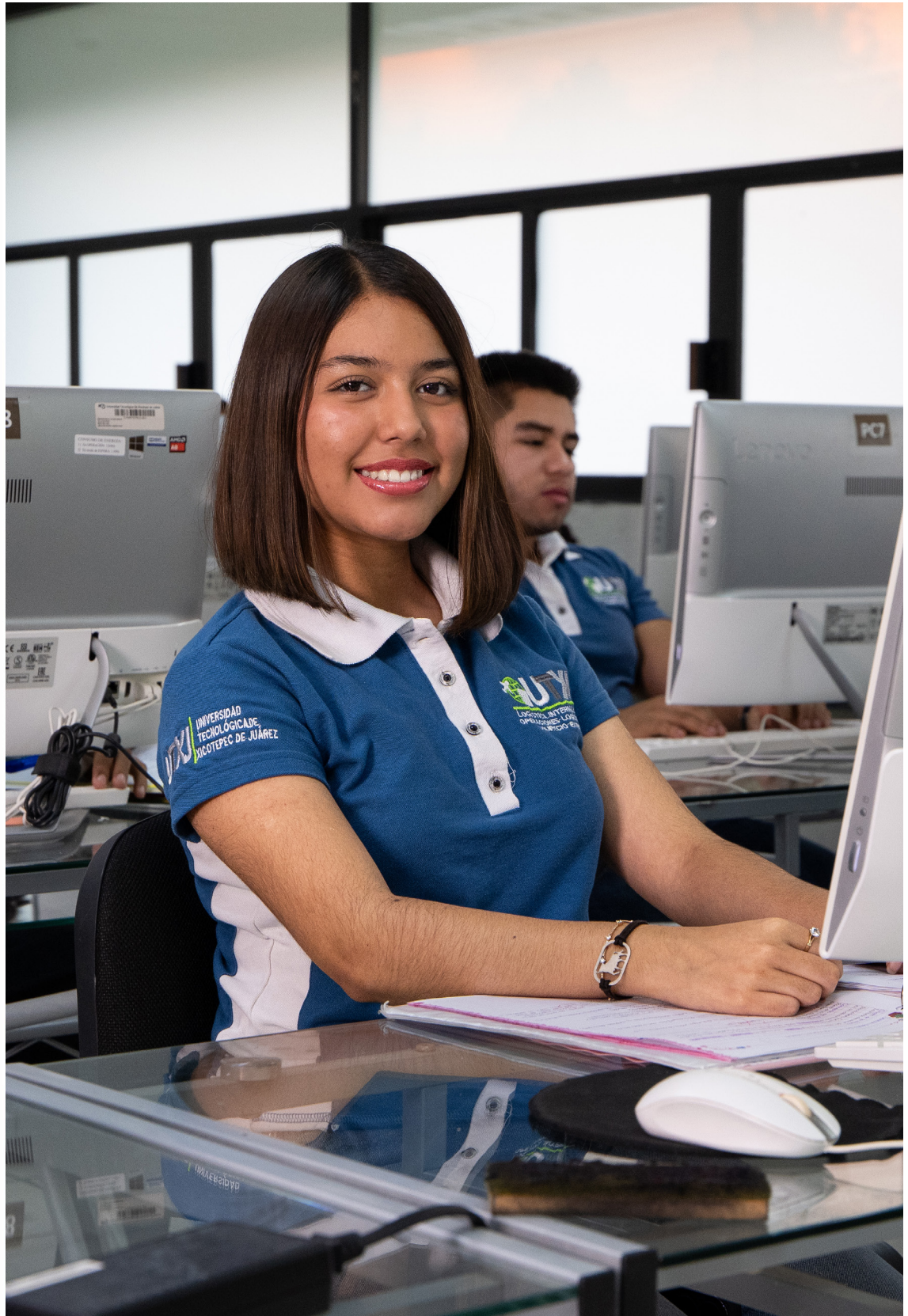

Introducción

En el contexto de la planeación táctica del Gobierno del Estado de Puebla para el periodo 2024–2030, los programas institucionales están estructurados a partir de un marco estratégico que incluye: misión, visión, valores, ámbito funcional y componentes estratégicos. Estos componentes definen la participación de las instituciones en los **Programas Regionales, Sectoriales y Especiales**, (Véase *Esquema 1*), los cuales son instrumentos clave para la implementación de las políticas públicas estatales. Dichos programas están alineados con el Plan Estatal de Desarrollo del Gobierno del Estado de Puebla 2024–2030 (PED), y tienen como propósito orientar la acción gubernamental mediante objetivos, estrategias, líneas de acción e indicadores y metas medibles, enfocados en atender las necesidades prioritarias de la población.

Esquema 1. Estructura de los Programas Institucionales



Fuente: SPFYA. Elaboración propia.

Dicha alineación garantiza la coherencia entre la planeación táctica y operativa, facilitando una visión resumida de la participación institucional en los Programas Derivados.

Es fundamental, que los programas institucionales reflejen íntegramente los componentes estratégicos (ejes, temáticas, objetivos, estrategias, líneas de acción, indicadores y metas) tal como están definidos en los documentos sectoriales y especiales. Esta directriz asegura la correcta interpretación y aplicación de las políticas gubernamentales, preservando una unidad de propósito y una visión compartida, tanto vertical como horizontal en toda la administración estatal.

Es importante destacar que el enfoque territorial de las políticas públicas del Gobierno del Estado se concreta mediante los Programas Regionales, los cuales constituyen una modalidad particular respecto a los programas derivados. Estos programas traducen las prioridades sectoriales en acciones concretas adaptadas a cada región. Asimismo, no solo visibilizan las problemáticas específicas de cada territorio, sino que articulan la respuesta institucional a través de componentes estratégicos diseñados desde cada sector, con el propósito de atender de manera focalizada las necesidades particulares de las distintas regiones del estado.

Metodología



Metodología

En el marco del proceso de alineación entre los Programas Institucionales y los Programas Regionales, Sectoriales y Especiales derivados del PED, se establece la siguiente metodología. Su objetivo es garantizar la correcta identificación, análisis, validación y, en su caso, integración de componentes estratégicos en los programas institucionales de cada institución. Esta metodología asegura la coherencia y consistencia entre los distintos niveles de planeación, favoreciendo una implementación eficaz de las políticas públicas estatales, (Véase Esquema 2).

Esquema 2. Consistencia en la integración de los Programas Institucionales



Fuente: SPFYA. Elaboración Propia.

1. Identificación de componentes estratégicos: Cada institución deberá identificar los componentes estratégicos (Ejes, Temáticas, Objetivos, Estrategias y Líneas de Acción) en los que tenga responsabilidad directa o participación colaborativa, según lo establecido en los Programas Sectoriales y Especiales correspondientes.

2. Análisis de correspondencia: Una vez identificados los componentes estratégicos, se realizará un análisis detallado para verificar su pertinencia y congruencia.

3. Identificación de vacíos estratégicos: Se deberá determinar si existe alguna línea de acción que haga falta para el cumplimiento integral de las atribuciones institucionales:

3.1 Si la respuesta es afirmativa: Se analizará si la línea de acción faltante puede ser vinculada a algún objetivo y/o estrategia ya existente en los Programas Sectoriales y Especiales. Si no es posible establecer dicha correspondencia, la institución deberá desarrollar un árbol de problemas y soluciones, con el fin de sustentar la integración de nuevos componentes estratégicos, asegurando su inserción dentro del marco estructural establecido (Eje, Temática, Objetivo, Estrategia, Línea de Acción, Indicador y Meta). En todo momento deberá conservarse la consistencia estratégica y aplicar la siguiente sintaxis para la redacción de los nuevos componentes estratégicos (Véase Esquema 3).

Esquema 3. Sintaxis para la Redacción de los Nuevos Componentes Estratégicos



Fuente: SPfYA. Elaboración Propia.

3.2 Si la respuesta es negativa: La institución procederá a validar sus componentes estratégicos, confirmando que no es necesario integrar nuevas líneas de acción y que la totalidad de su quehacer institucional se encuentra debidamente reflejada en los Programas Sectoriales y Especiales.



Marco Estratégico

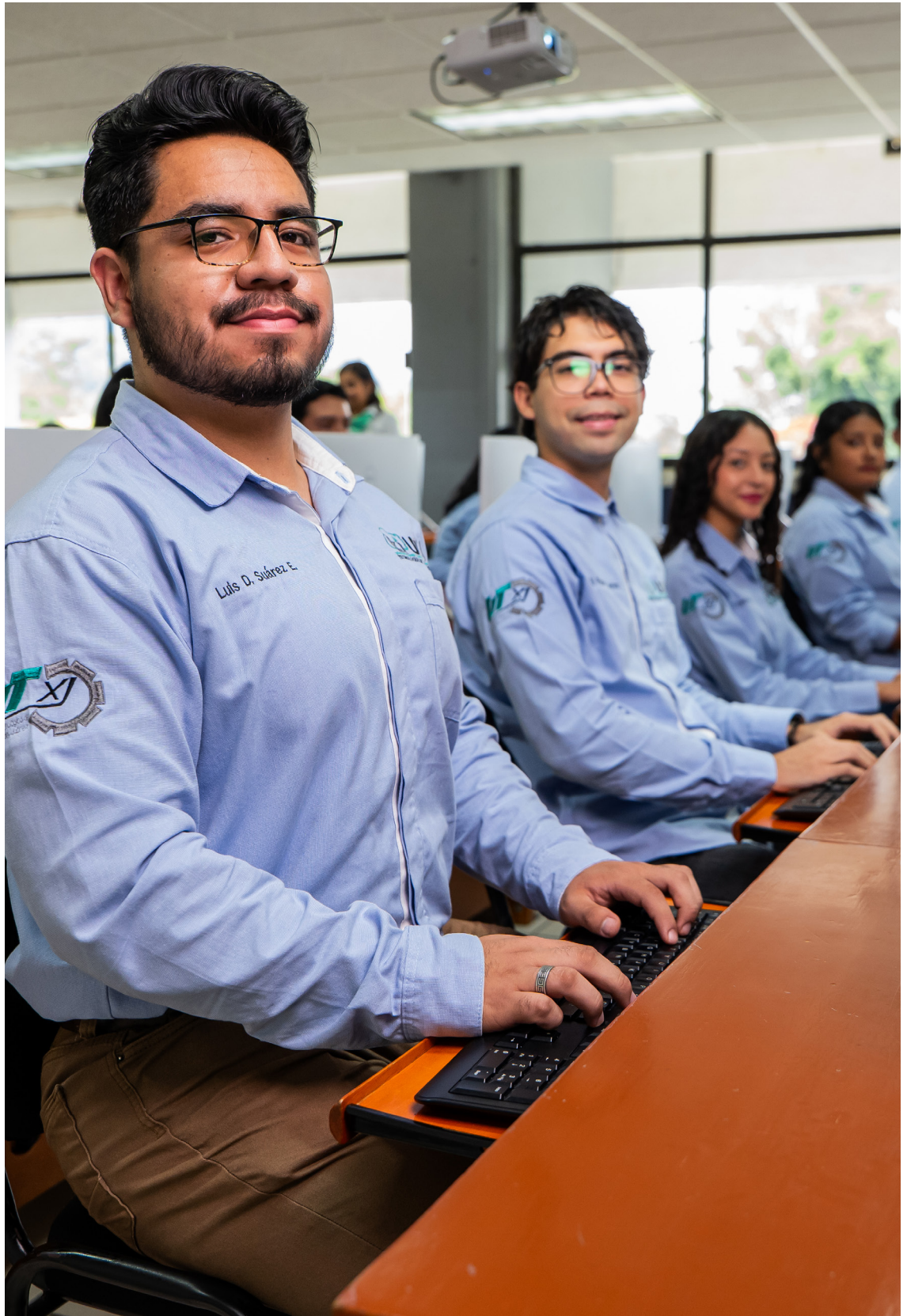

Marco Estratégico

Misión

Somos una institución de educación superior comprometida con la juventud de Xicotepec de Juárez, que proporciona educación integral tecnológica, innovadora y de calidad para la formación de profesionistas competentes que favorezcan el desarrollo socioeconómico de su entorno.

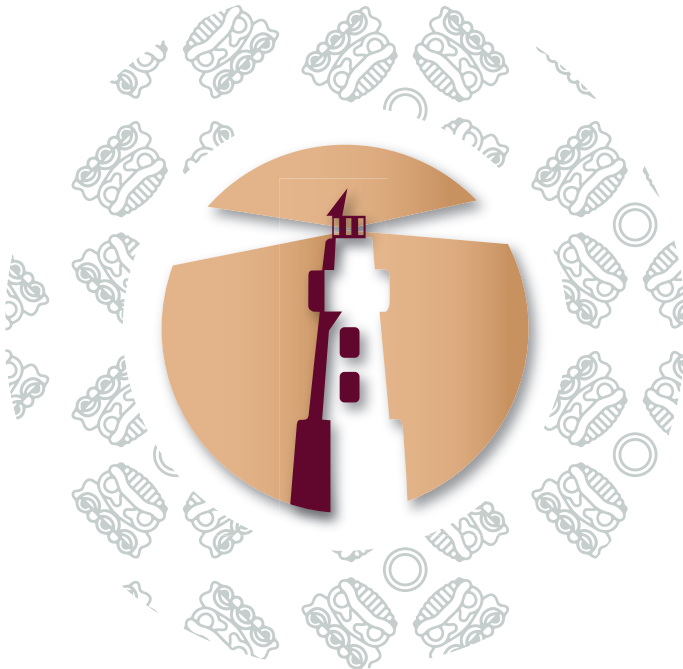

Visión

Ser una Universidad consolidada y reconocida a nivel nacional e internacional por su alto nivel académico y de vanguardia que mejora las condiciones socioeconómicas de la región, asegurando la continuidad y calidad de los servicios que proporciona a la comunidad.

Nota: Derivado de que los elementos del marco estratégico institucional, particularmente la Misión y la Visión, implican un proceso formal de aprobación por parte del Órgano de Gobierno correspondiente, cualquier propuesta de ajuste que se formule en el marco de la formulación de los Programas Institucionales deberá ser incluida en una actualización futura del programa, una vez que haya sido aprobada.

Valores



Valores

- a) Interés público
- b) Respeto
- c) Respeto a los derechos humanos
- d) Igualdad y no discriminación
- e) Equidad de género
- f) Liderazgo
- g) Cooperación
- h) Cuidado del entorno cultural y ecológico



Fuente: Artículo 5 del Código de Ética para las Personas Servidoras Públicas de la Administración Pública Estatal

Ámbito Funcional



ÁMBITO FUNCIONAL

Funciones sustantivas

- Impartir educación superior tecnológica en los niveles de Técnico Superior Universitario y Licenciatura.
- Diseñar, actualizar y evaluar planes y programas de estudio.
- Asegurar la calidad educativa mediante procesos de evaluación y mejora continua.
- Formar profesionales con sentido innovador, capaces de aplicar conocimientos científicos y tecnológicos a problemas regionales.
- Establecer convenios con empresas, instituciones y organismos públicos y privados.
- Desarrollar proyectos conjuntos de innovación, transferencia tecnológica y solución de problemas reales.
- Fomentar actividades culturales, deportivas y de desarrollo comunitario.
- Promover la participación social y el fortalecimiento de la identidad universitaria.
- Realizar proyectos de investigación aplicada orientados a resolver necesidades del entorno.
- Impulsar el desarrollo tecnológico y la innovación.

Componentes Estratégicos



Temática 1. Desarrollo de la Región 1 Sierra Norte

Objetivo General 1.1 Impulsar el desarrollo de la “Región 1 Sierra Norte” con la atención oportuna de las necesidades prioritarias identificadas

Programa Sectorial 2. Desarrollo de competencias educativas y laborales con humanismo

Eje 2.1.1 Transformación Educativa

Prioridad 2.1.1.3 Educación, identidad y sostenibilidad

Objetivo Específico 2.1.1.3.1 Desarrollar programas educativos con enfoque intercultural, humanista y sostenible

Estrategia 2.1.1.3.1.1 Promoción de proyectos educativos con enfoque de la inclusión y la equidad, garantizando la atención de pueblos indígenas en todos los ámbitos educativos

Línea de Acción

2.1.1.3.1.1.1 Desarrollar proyectos educativos que promuevan la equidad y la inclusión, asegurando que los estudiantes indígenas reciban atención y recursos académicos con pertinencia cultural y lingüística dentro de la región Sierra Norte

SEP

Programa Regional 1
Sierra Norte



Eje 1. Transformación Educativa

Temática 1.1 Innovación y Fortalecimiento del Sistema educativo

Objetivo 1.1.1 Reforzar el sistema educativo estatal con enfoque científico, tecnológico y humanista

Estrategia 1.1.1.2 Mejora del Sistema de Formación Continua con una visión humanista, científica y tecnología, que permita eficientar la gestión escolar

Línea de Acción

1.1.1.2.2 Implementar programas de capacitación dirigidos al personal administrativo con el propósito de eficientar los procesos escolares
SEP

Nombre del indicador	Fuente	Línea base	Meta
Promedio de cobertura de educación pública en los niveles de educación básica, media superior y superior	Secretaría de Educación Pública, Dirección General de Planeación, Programación y Estadística Educativa	71.8 2024	74.5 2030

Temática 1.4 Alianzas Estratégicas para la Educación

Objetivo 1.4.1 Promover la vinculación entre comunidad, gobierno e iniciativa privada en la educación

Estrategia 1.4.1.1 Impulso de proyectos de relevancia social con inclusión y equidad

Línea de Acción

1.4.1.1.1 Fomentar la vinculación de la sociedad, autoridades de gobierno y comunidad escolar con el sector privado enfocado en ciencia y tecnología
SEP

Nombre del indicador	Fuente	Línea base	Meta
Número de convenios gestionados para el fortalecimiento de la vinculación con clústeres en el estado	Secretaría de Economía y Trabajo, Subsecretaría de Industria y Comercio	0 2025	1 2030

Temática 1.5 Educación, Identidad y Sostenibilidad

Objetivo 1.5.1 Desarrollar programas educativos con enfoque intercultural, humanista y sostenible

Estrategia 1.5.1.1 Impulso de proyectos educativos que fomenten la adopción de hábitos de vida saludable, con enfoque sostenible que permita la mejora en el desarrollo de la convivencia y el desempeño escolar

Línea de Acción

1.5.1.1.1 Ejecutar programas educativos con enfoque integral que fortalezcan la convivencia escolar

SEP

Nombre del indicador	Fuente	Línea base	Meta
Número de convenios gestionados para el fortalecimiento de la vinculación con clústeres en el estado	Secretaría de Economía y Trabajo, Subsecretaría de Industria y Comercio	0 2025	1 2030





Eje 1. Vida Saludable y Plena

Temática 1.2 Juventud, Deportes y Participación Comunitaria

Objetivo 1.2.1 Impulsar el desarrollo integral del deporte y la juventud con enfoque de participación comunitaria

Estrategia 1.2.1.2 Fortalecimiento al deporte, la juventud y a la cohesión comunitaria

Línea de Acción

1.2.1.2.1 Realizar tequio y/o faenas enfocadas al mejoramiento de los espacios públicos deportivos

SDyJ

1.2.1.2.2 Realizar activaciones físicas y deportivas con la comunidad, buscando el mejoramiento de la salud en las personas

SDyJ

1.2.1.2.4 Promover juegos deportivos en diferentes niveles educativos previniendo el sedentarismo

SDyJ

Nombre del indicador	Fuente	Línea base	Meta
Porcentaje de población del Estado de Puebla que participa en los eventos y competencias de la Secretaría de Deporte y Juventud	Subsecretaría de Deporte de la Secretaría de Deporte y Juventud del Gobierno del Estado de Puebla	0.45 2025	0.76 2030

Eje 1. Vida Digna y sin Violencia para las Mujeres

Temática 1.1 Desarrollo Integral de las Mujeres

Objetivo 1.1.1 Fortalecer la Perspectiva de Género

Estrategia 1.1.1.2 Fortalecimiento de la igualdad sustantiva en el Estado

Línea de Acción

1.1.1.2.3 Fortalecer programas y proyectos educativos específicos de acuerdo con las características productivas de cada región, orientados a mejorar la cobertura y la pertinencia de la educación con perspectiva de género

SEP

Estrategia 1.1.1.7 Impulso del acceso equitativo de las niñas, adolescentes y mujeres a la salud, educación, cultura, deporte y espacios públicos

Línea de Acción

1.1.1.7.3 Desarrollar proyectos escolares que promuevan la sostenibilidad y el desarrollo de hábitos de vida saludable de las mujeres

SEP

Nombre del indicador	Fuente	Línea base	Meta
Porcentaje de mujeres en situación de pobreza	Consejo Nacional de Evaluación de la Política de Desarrollo Social (CONEVAL)	55.09	53.09
		2022	2029



Eje 1. Bienestar de Pueblos Indígenas y Afromexicano

Temática 1.1 Impulso al bienestar integral de Pueblos Indígenas y Afromexicano

Objetivo 1.1.1 Impulsar la atención integral de los pueblos indígenas y afromexicano en Puebla

Estrategia 1.1.1.2 Promoción de programas que impulsen la cultura e identidad de los pueblos indígenas y afromexicano

Línea de Acción

1.1.1.2.2 Promover las expresiones artísticas y el patrimonio cultural de los pueblos indígenas y afromexicano

SAyC y MP

Nombre del indicador	Fuente	Línea base	Meta
Índice de Rezago Social promedio en los municipios indígenas de Puebla	Consejo Nacional de Evaluación de la Política de Desarrollo Social (CONEVAL)	1 2020	0.8 2030

Eje 1. Anticorrupción

Temática 1.1 Política Estatal Anticorrupción

Objetivo 1.1.1 Impulsar los objetivos de la política estatal anticorrupción

Estrategia 1.1.1.2 Fortalecimiento institucional

Línea de Acción

1.1.1.2.1 Fortalecer instrumentos coordinados de planeación de recursos anticorrupción

SESEA

Estrategia 1.1.1.3 Gestión con inteligencia anticorrupción

Línea de Acción

1.1.1.3.1 Fomentar la integración y uso de grandes volúmenes de información para combatir la corrupción

SESEA

1.1.1.3.2 Promover mecanismos para la detección temprana de riesgos de corrupción en compras públicas, proyectos y programas estratégicos

SESEA

1.1.1.3.3 Promover la sistematización de los procesos de control interno, fiscalización y auditoría, incorporando la evaluación de la gestión pública gubernamental

SESEA



Estrategia 1.1.1.4 Cultura institucional de integridad y ética pública

Línea de Acción

1.1.1.4.2 Fomentar ambientes institucionales íntegros en el sector público
SESEA

1.1.1.4.3 Generar espacios para la transferencia metodológica y tecnológica en materia anticorrupción con relevancia cultural
SESEA

Estrategia 1.1.1.5 Fomento a la participación ciudadana y transparencia proactiva

Línea de Acción

1.1.1.5.2 Difundir resultados y avances de las acciones anticorrupción para aumentar la transparencia y confianza pública
SESEA

Nombre del indicador	Fuente	Línea base	Meta
Índice de Consolidación de la Política Estatal Anticorrupción	Secretaría Ejecutiva del Sistema Estatal Anticorrupción	50%	97.30%
		2025	2030

Eje 1. Fortalecimiento de las juventudes

Temática 1.1 Desarrollo de las Juventudes

Objetivo 1.1.1 Impulsar el desarrollo integral de las juventudes poblanas

Estrategia 1.1.1.2 Creación de Acciones de Vinculación para Promover la Incorporación de las Juventudes en la Vida Laboral

Línea de Acción

1.1.1.2.2 Implementar Programas Regionales de Vinculación entre las Instituciones de Educación Secundaria, Media Superior y Superior con la Finalidad de Incrementar la Absorción Escolar en las y los Jóvenes SEP

Nombre del indicador	Fuente	Línea base	Meta
Porcentaje de Juventudes beneficiadas a través de acciones del Gobierno del Estado de Puebla		4.9	10
	Subcomité Especial de Juventudes	2025	2030



Finanzas
Secretaría de Planeación,
Finanzas y Administración

**POR AMOR A
PUEBLA**

**Pensar
en Grande**



Universidad Tecnológica de Xicotepec de Juárez

Programa Institucional
