



PUEBLA
Gobierno del Estado
2 0 2 4 - 2 0 3 0

Finanzas
Secretaría de Planeación,
Finanzas y Administración

**POR AMOR A
PUEBLA**

**Pensar
en Grande**



Carreteras de Cuota Puebla

Programa Institucional





Programa Institucional de Carreteras de Cuota
Gobierno del Estado de Puebla
Secretaría de Planeación, Finanzas y Administración
Subsecretaría de Planeación
11 oriente 2224 Col. Azcárate, Puebla, Pue. C.P. 72501
Tel. +52 (222) 2 29 70 00 Ext. 5046-7139
subseplaneacion@puebla.gob.mx | <https://planeader.puebla.gob.mx/>
| www.puebla.gob.mx



Contenido

Introducción	4
Metodología	6
Marco Estratégico	10
Valores	12
Ámbito Funcional	14
Componentes Estratégicos	16

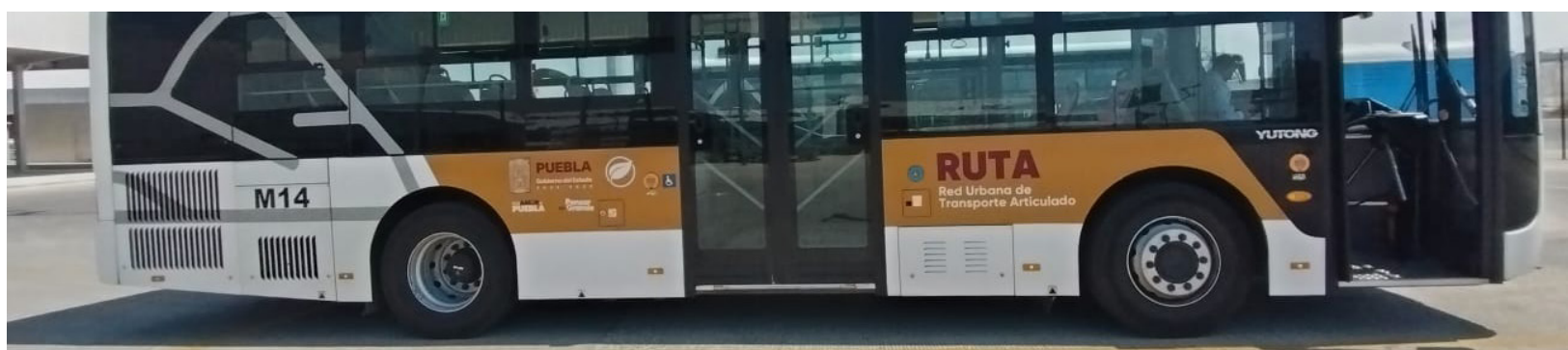

Introducción



Introducción

En el contexto de la planeación táctica del Gobierno del Estado de Puebla para el periodo 2024–2030, los programas institucionales están estructurados a partir de un marco estratégico que incluye: misión, visión, valores, ámbito funcional y componentes estratégicos. Estos componentes definen la participación de las instituciones en los **Programas Regionales, Sectoriales y Especiales**, (Véase *Esquema 1*), los cuales son instrumentos clave para la implementación de las políticas públicas estatales. Dichos programas están alineados con el Plan Estatal de Desarrollo del Gobierno del Estado de Puebla 2024–2030 (PED), y tienen como propósito orientar la acción gubernamental mediante objetivos, estrategias, líneas de acción e indicadores y metas medibles, enfocados en atender las necesidades prioritarias de la población.

Esquema 1. Estructura de los Programas Institucionales



Fuente: SPFYA. Elaboración propia.

Dicha alineación garantiza la coherencia entre la planeación táctica y operativa, facilitando una visión resumida de la participación institucional en los Programas Derivados.

Es fundamental, que los programas institucionales reflejen íntegramente los componentes estratégicos (ejes, temáticas, objetivos, estrategias, líneas de acción, indicadores y metas) tal como están definidos en los documentos sectoriales y especiales. Esta directriz asegura la correcta interpretación y aplicación de las políticas gubernamentales, preservando una unidad de propósito y una visión compartida, tanto vertical como horizontal en toda la administración estatal.

Es importante destacar que el enfoque territorial de las políticas públicas del Gobierno del Estado se concreta mediante los Programas Regionales, los cuales constituyen una modalidad particular respecto a los programas derivados. Estos programas traducen las prioridades sectoriales en acciones concretas adaptadas a cada región. Asimismo, no solo visibilizan las problemáticas específicas de cada territorio, sino que articulan la respuesta institucional a través de componentes estratégicos diseñados desde cada sector, con el propósito de atender de manera focalizada las necesidades particulares de las distintas regiones del estado.

Metodología

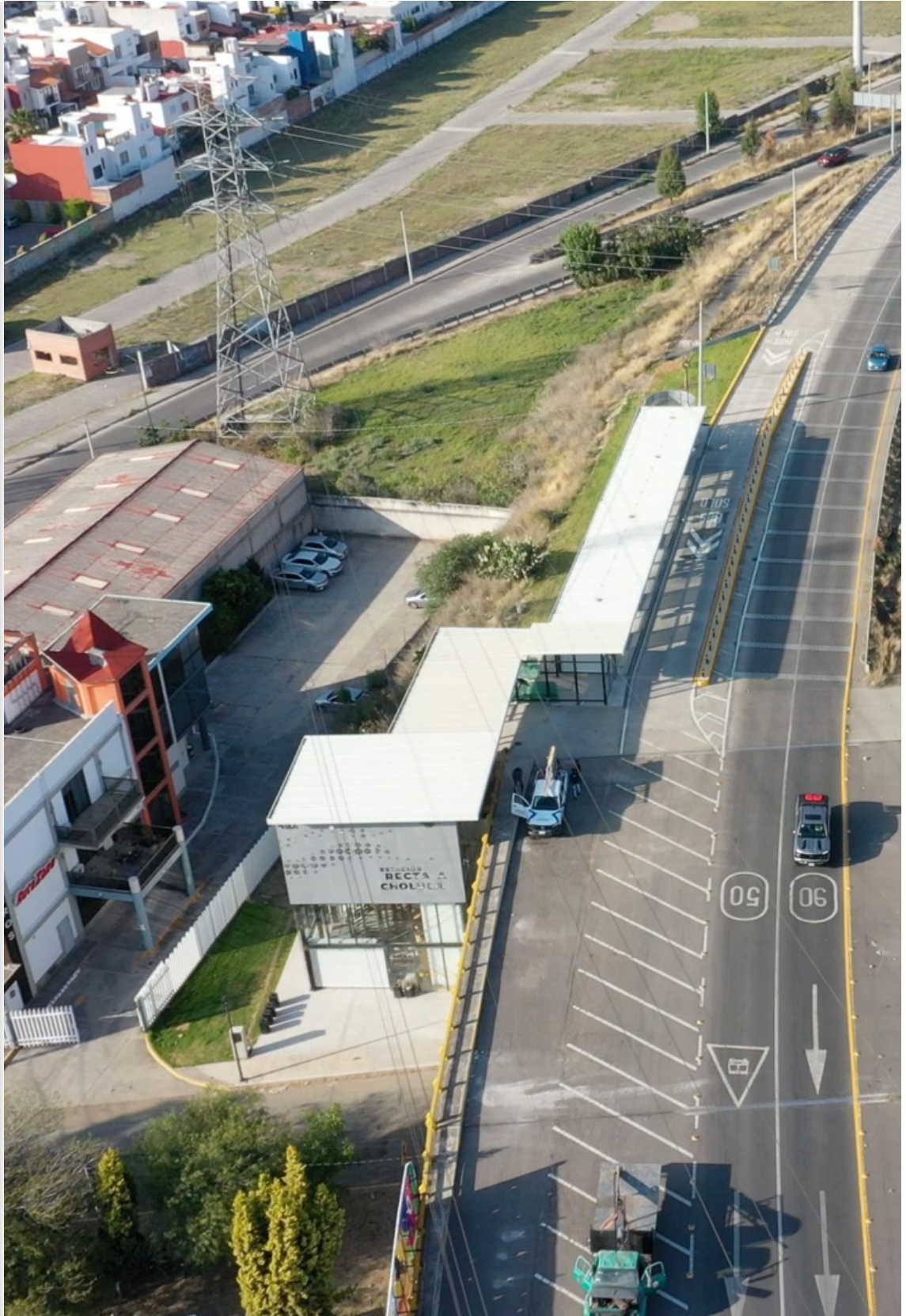

Metodología

En el marco del proceso de alineación entre los Programas Institucionales y los Programas Regionales, Sectoriales y Especiales derivados del PED, se establece la siguiente metodología. Su objetivo es garantizar la correcta identificación, análisis, validación y, en su caso, integración de componentes estratégicos en los programas institucionales de cada institución. Esta metodología asegura la coherencia y consistencia entre los distintos niveles de planeación, favoreciendo una implementación eficaz de las políticas públicas estatales, (Véase Esquema 2).

Esquema 2. Consistencia en la integración de los Programas Institucionales



Fuente: SPFYA. Elaboración Propia.

1. Identificación de componentes estratégicos: Cada institución deberá identificar los componentes estratégicos (Ejes, Temáticas, Objetivos, Estrategias y Líneas de Acción) en los que tenga responsabilidad directa o participación colaborativa, según lo establecido en los Programas Sectoriales y Especiales correspondientes.

2. Análisis de correspondencia: Una vez identificados los componentes estratégicos, se realizará un análisis detallado para verificar su pertinencia y congruencia.

3. Identificación de vacíos estratégicos: Se deberá determinar si existe alguna línea de acción que haga falta para el cumplimiento integral de las atribuciones institucionales:

3.1 Si la respuesta es afirmativa: Se analizará si la línea de acción faltante puede ser vinculada a algún objetivo y/o estrategia ya existente en los Programas Sectoriales y Especiales. Si no es posible establecer dicha correspondencia, la institución deberá desarrollar un árbol de problemas y soluciones, con el fin de sustentar la integración de nuevos componentes estratégicos, asegurando su inserción dentro del marco estructural establecido (Eje, Temática, Objetivo, Estrategia, Línea de Acción, Indicador y Meta). En todo momento deberá conservarse la consistencia estratégica y aplicar la siguiente sintaxis para la redacción de los nuevos componentes estratégicos (Véase Esquema 3).

Esquema 3. Sintaxis para la Redacción de los Nuevos Componentes Estratégicos



Fuente: SPFyA. Elaboración Propia.

3.2 Si la respuesta es negativa: La institución procederá a validar sus componentes estratégicos, confirmando que no es necesario integrar nuevas líneas de acción y que la totalidad de su quehacer institucional se encuentra debidamente reflejada en los Programas Sectoriales y Especiales.



Marco Estratégico



Marco Estratégico

Misión

Garantizar a la ciudadanía un medio de transporte eficiente en las Carreteras de Cuota supervisadas por el estado, contando con una infraestructura y servicios óptimos; así como, un servicio de Transporte Masivo de calidad, articulado, seguro y eficaz, contribuyendo al desarrollo económico y social del estado.

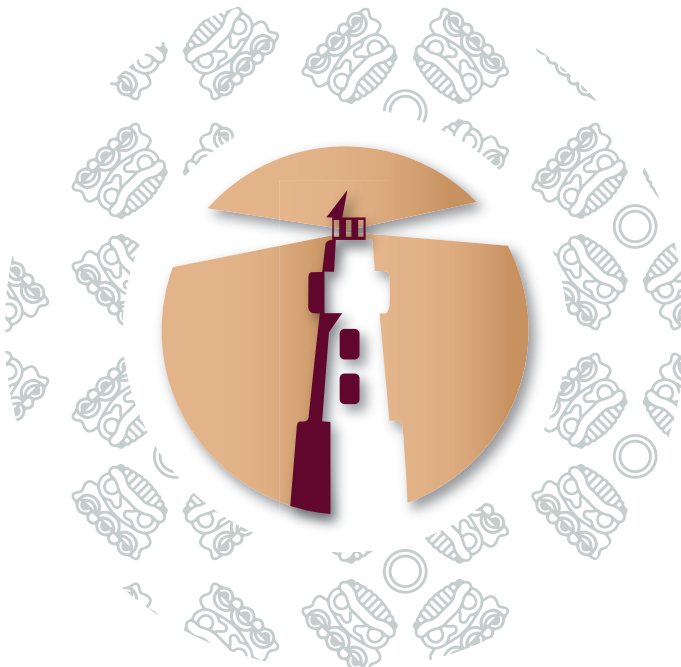

Visión

Ser un Organismo referente a nivel nacional por su visión innovadora y de alta calidad en los servicios de movilidad otorgado a la ciudadanía, tanto en lo referente a las Carreteras de Cuota concesionadas por el Estado, como al Transporte Masivo Articulado, con modelos financieros que permitan su auto sustentabilidad y desarrollo constante.

Nota: Derivado de que los elementos del marco estratégico institucional, particularmente la Misión y la Visión, implican un proceso formal de aprobación por parte del Órgano de Gobierno correspondiente, cualquier propuesta de ajuste que se formule en el marco de la formulación de los Programas Institucionales deberá ser incluida en una actualización futura del programa, una vez que haya sido aprobada.

Valores



Valores

- a) Interés público
- b) Respeto
- c) Respeto a los derechos humanos
- d) Igualdad y no discriminación
- e) Equidad de género
- f) Liderazgo
- g) Cooperación
- h) Cuidado del entorno cultural y ecológico



Fuente: Artículo 5 del Código de Ética para las Personas Servidoras Públicas de la Administración Pública Estatal

Ámbito Funcional



ÁMBITO FUNCIONAL

Funciones sustantivas

- Supervisar, vigilar y verificar las obligaciones de los títulos de concesión en materia de infraestructura carretera estatal.
- Supervisar, vigilar y verificar el cumplimiento de las obligaciones establecidas del Sistema de la Red Urbana de Transporte Articulado (RUTA).

Componentes Estratégicos



Eje 2. Desarrollo Sustentable

Temática 2.1 Impacto Ambiental

Objetivo 2.1.1 Asegurar el equilibrio entre el crecimiento económico, el bienestar social y la protección ambiental

Estrategia 2.1.1.1 Fortalecimiento de la acciones de descarbonización como la transición a fuentes de energías renovables, la mejora en la eficiencia energética, y la adopción de tecnologías y prácticas sostenibles en diversos sectores

Línea de Acción

2.1.1.1.3 Promover el reordenamiento y modernización del transporte público

SMT

2.1.1.1.5 Promover la movilidad activa

SMT

Nombre del indicador	Fuente	Línea base	Meta
Índice de Equilibrio Ecológico	SMADSOT. Red Estatal de Monitoreo Ambiental; INEGI. Sistema de Cuentas Nacionales de México. Producto Interno Bruto por Entidad Federativa. Año Base 2018. Serie de 2003 a 2023. 2023 revisada; SMT. Registros administrativos; SADR federal. Dirección General del Servicio de Información Agroalimentaria y Pesquera.	0.89%	0.89%
	Anuario Estadístico de la Producción Agrícola	2024	2030



Eje 1. Anticorrupción

Temática 1.1 Política Estatal Anticorrupción

Objetivo 1.1.1 Impulsar los objetivos de la política estatal anticorrupción

Estrategia 1.1.1.2 Fortalecimiento institucional

Línea de Acción

1.1.1.2.1 Fortalecer instrumentos coordinados de planeación de recursos anticorrupción

SESEA

Estrategia 1.1.1.3 Gestión con inteligencia anticorrupción

Línea de Acción

1.1.1.3.1 Fomentar la integración y uso de grandes volúmenes de información para combatir la corrupción

SESEA

1.1.1.3.2 Promover mecanismos para la detección temprana de riesgos de corrupción en compras públicas, proyectos y programas estratégicos

SESEA

1.1.1.3.3 Promover la sistematización de los procesos de control interno, fiscalización y auditoría, incorporando la evaluación de la gestión pública gubernamental

SESEA

Estrategia 1.1.1.4 Cultura institucional de integridad y ética pública

Línea de Acción

1.1.1.4.2 Fomentar ambientes institucionales íntegros en el sector público
SESEA

1.1.1.4.3 Generar espacios para la transferencia metodológica y tecnológica en materia anticorrupción con relevancia cultural
SESEA

Estrategia 1.1.1.5 Fomento a la participación ciudadana y transparencia proactiva

Línea de Acción

1.1.1.5.2 Difundir resultados y avances de las acciones anticorrupción para aumentar la transparencia y confianza pública
SESEA

Nombre del indicador	Fuente	Línea base	Meta
Índice de Consolidación de la Política Estatal Anticorrupción	Secretaría Ejecutiva del Sistema Estatal Anticorrupción	50% 2025	97.3% 2030



Eje PI.1. Infraestructura Vial y Transporte Masivo

Temática PI.1.1 Autopistas de cuota de jurisdicción estatal

Objetivo PI.1.1.1 Mejorar las condiciones de traslado en el estado de Puebla 

Estrategia PI.1.1.1 Mejora de la calidad de las vías de comunicación 

Línea de acción

PI.1.1.1.1 Ampliar la infraestructura de las autopistas concesionadas 

PI.1.1.1.2 Vigilar que se encuentren en óptimas condiciones las autopistas concesionadas del estado

PI.1.1.1.3 Vigilar el cumplimiento de la obligación de cada concesionaria

PI.1.1.1.4 Supervisar el aforo vehicular, siniestralidad e ingreso obtenido de las autopistas concesionadas del estado

Nombre del indicador	Fuente	Línea base	Meta
Calificación del estado físico de las Carreteras de Cuota concesionada en el Estado (puntos según el estándar establecido por la SCT)	Dirección de Análisis y seguimiento Técnico	433.16	438
		2019	2030

Temática PI.1.2 Transporte Masivo



Objetivo PI.1.2.1 Fortalecer el sistema de red urbana de transporte articulado del estado



Estrategia PI1.2.1.1 Mejora de la calidad del sistema de red urbana de transporte articulado



Línea de acción

PI.1.2.1.1.1 Supervisar la operación del sistema de red urbana de transporte articulado

PI.1.2.1.1.2 Vigilar la prestación del sistema de red urbana de transporte articulado

Nombre del indicador	Fuente	Línea base	Meta
Porcentaje de supervisiones a los mantenimientos, conservación y prestación del servicio del Sistema Red Urbana de Transporte Articulado (RUTA)	Dirección de Transporte Masivo	100% 2019	100% 2030





Finanzas
Secretaría de Planeación,
Finanzas y Administración

**POR AMOR A
PUEBLA**

**Pensar
en Grande**



**Programas
Derivados**

Carreteras de Cuota Puebla

Programa Institucional

