

Anexo Estadístico del estado de Puebla



Índice de contenido

Información geográfica y del medio ambiente

Total de localidades por entidad federativa 2023	17
Total de localidades por municipio 2023	18
Mapa de Geología 2023	23
Mapa de Orografía 2023	24
Mapa de Suelos dominantes 2023	25
Mapa de Corrientes y cuerpos de agua 2023	26
Mapa de Infraestructura para el transporte 2023	27
Mapa de Áreas naturales protegidas de competencia federal y estatal 2023	28
Total de municipios o demarcaciones territoriales que envían residuos a estaciones de transferencia por entidad federativa 2022	29
Total de municipios o demarcaciones territoriales por entidad federativa según disponibilidad del servicio de recolección de residuos sólidos urbanos 2022	30
Promedio diario de residuos sólidos urbanos recolectados por entidad federativa 2022	31
Promedio diario de residuos sólidos urbanos recolectados por municipio 2022	32

Total de municipios o demarcaciones territoriales con servicio de tratamiento de aguas residuales por entidad federativa 2022	39
--	----

Población

Población total y ranking por municipio Al 15 de marzo de 2020	43
Población total y tasa de crecimiento por municipio 2010-2020	49
Edad mediana por municipio según sexo Al 15 de marzo de 2020	56
Distribución porcentual de los municipios con la población más joven y más envejecida por sexo y grupos quinquenales de edad 2010 y 2020	62
Total de población de 65 años y más y su porcentaje Serie anual de 1990 a 2020	66
Porcentaje de población de 65 años y más por entidad federativa Al 15 de marzo de 2020	67
Porcentaje de población de 65 años y más por municipio Al 15 de marzo de 2020	68
Porcentaje de la población de 3 años y más hablante de lengua indígena por entidad federativa Al 15 de marzo de 2020	74
Porcentaje de población hablante de lengua indígena por municipio Al 15 de marzo de 2020	75
Distribución porcentual de la población que habla lengua indígena por lengua Al 15 de marzo de 2020	82

Porcentaje de la población con discapacidad por actividad cotidiana que realiza con mucha dificultad o no puede hacerla
Al 15 de marzo de 2020 84

Porcentaje de la población con discapacidad por causa
Al 15 de marzo de 2020 85

Fecundidad y hechos vitales

Tasa global de fecundidad (TFG) y tasas de fecundidad por grupos de edad
2009 y 2019 89

Defunciones generales por residencia habitual del fallecido y su porcentaje, por municipio
2022 90

Tasa de mortalidad de niños menores de 5 años
Serie anual de 2017 a 2022 97

Matrimonios y divorcios por entidad federativa de registro
2022 98

Educación

Grado promedio de escolaridad de la población de 15 años y más por entidad federativa según sexo
2010 y 2020 101

Grado promedio de escolaridad de la población de 15 años por municipio
Al 15 de marzo de 2020 102

Población de 15 años y más analfabeta y su porcentaje por entidad federativa según sexo
Al 12 de junio de 2010 108

Población de 15 años y más analfabeta y su porcentaje por entidad federativa según sexo
Al 15 de marzo de 2020 109

Porcentaje de la población de 15 años y más analfabeta por entidad federativa según grandes grupos de edad y sexo Al 15 de marzo de 2020	110
Porcentaje de la población con rezago educativo por entidad federativa 2020 y 2022	111
Porcentaje de la población de 3 años y más que asiste a la escuela en otra entidad o país, por entidad federativa Al 15 de marzo de 2020	112
Tiempo de desplazamiento de la población de 3 años y más que asiste a la escuela para llegar al lugar de estudio por entidad federativa Al 15 de marzo de 2020	113
Medio de desplazamiento de la población de 3 años y más que asiste a la escuela para llegar al lugar de estudio por entidad federativa Al 15 de marzo de 2020	114
 <i>Características económicas</i> 	
Inflación acumulada anual por entidad federativa 2019-2023	117
Ingreso promedio trimestral por hogar proveniente del ingreso del trabajo por entidad federativa 2022	118
Ingreso promedio trimestral por hogar proveniente de transferencias por entidad federativa 2022	119
Porcentaje de la población de 12 años y más ocupada que va a trabajar a otra entidad o país, por entidad federativa Al 15 de marzo de 2020	120
Porcentaje de la población de 12 años y más ocupada que va a trabajar a otro municipio, por entidad federativa Al 15 de marzo de 2020	121

<p>Tiempo de desplazamiento de la población de 12 años y más ocupada para llegar al trabajo, por entidad federativa Al 15 de marzo de 2020</p>	122
<p>Vehículos de motor registrados en circulación por municipio 2023</p>	123
<p>Medio de traslado que utiliza la población de 12 años y más ocupada para llegar al trabajo, por entidad federativa Al 15 de marzo de 2020</p>	130
<p>Unidades económicas por entidad federativa según disponibilidad de equipo de cómputo y servicio de internet 2018</p>	131
<p>Porcentaje de mujeres de 15 años y más económicamente activas por entidad federativa 2010-2023</p>	132
<p>Porcentaje de la población ocupada con trabajo no remunerado por entidad federativa según sexo Segundo trimestre 2024</p>	134
<p>Prevalencia delictiva por cada diez mil unidades económicas por entidad federativa Serie bianual de 2011 a 2021</p>	135
<p>Unidades económicas víctimas de por lo menos un delito y su distribución porcentual por entidad federativa Serie bianual de 2011 a 2021</p>	136
<p>Cifra negra de delitos ocurridos en unidades económicas por entidad federativa Serie bianual de 2011 a 2021</p>	138
<p>Porcentaje de unidades económicas por entidad federativa según percepción sobre los temas que más las afectan Febrero a abril de 2022</p>	139
<p>Porcentaje de unidades económicas por entidad federativa según tipo de operación y percepción de seguridad Febrero a abril de 2022</p>	140

Porcentaje de unidades económicas por entidad federativa según percepción de ocurrencia delictiva y tipo de conducta
Febrero a abril de 2022 142

Porcentaje de unidades económicas que identifican a las autoridades por entidad federativa según tipo de autoridad y grado de confianza que inspiran
Febrero a abril de 2022 144

Porcentaje de unidades económicas que identifican a las autoridades por entidad federativa según tipo de autoridad y percepción de corrupción
Febrero a abril de 2022 147

Porcentaje de unidades económicas que identifican a las autoridades por entidad federativa según tipo de autoridad y percepción de desempeño
Febrero a abril de 2022 149

Hogares

Hogares censales y su población por entidad federativa
Al 15 de marzo de 2020 155

Porcentaje de hogares con computadora y conexión a Internet por entidad federativa
2021 y 2022 156

Viviendas particulares habitadas

Población en viviendas particulares habitadas y tasa de crecimiento promedio anual
Serie anual de 1990 a 2020 159

Promedio de ocupantes por vivienda por entidad federativa
2010 y 2020 160

Porcentaje de viviendas particulares habitadas por entidad federativa según disponibilidad de bienes
Al 15 de marzo de 2020 161

Distribución porcentual de viviendas particulares habitadas según material en techos por entidad federativa Al 15 de marzo de 2020	162
---	-----

Finanzas públicas

Inversión pública ejercida por finalidad y función según nivel de gobierno 2023	165
--	-----

Gobierno

Tasa de incidencia delictiva por entidad federativa 2013-2023	169
--	-----

Distribución porcentual de los hogares por entidad federativa según condición de victimización 2023	171
--	-----

Prevalencia de violencia contra las mujeres de 15 años y más en los distintos ámbitos 2021	172
---	-----

Porcentaje de jóvenes que han manifestado tener conflictos frecuentes con los miembros del hogar en la ciudad de H. Puebla de Zaragoza 2014	173
--	-----

Porcentaje de población que ha tenido conductas antisociales o delictivas a lo largo de su vida, y edad promedio de iniciación en la ciudad de H. Puebla de Zaragoza 2014	174
--	-----

Distribución de la población según valoración de la colonia o barrio, en la que viven en la ciudad de H. Puebla de Zaragoza 2014	175
---	-----

Porcentaje de la población de 18 años y más que habita en áreas urbanas de 100 mil habitantes y más, que considera que el servicio de policía contribuye a generar sensación de seguridad por entidad federativa 2023	176
--	-----

Tasa de homicidios Serie anual de 1997 a 2022	177
--	-----

Personal en la administración pública municipal 2022 ^P	178
Instituciones de la administración pública municipal por municipio según clasificación administrativa 2022	185
Habitantes, policía preventiva y habitantes por policía preventiva por municipio 2022	192
Carpetas de investigación abiertas iniciadas y principales delitos registrados en averiguaciones previas 2022	199
Vehículos reportados y/o denunciados como robados y vehículos recuperados por entidad federativa según tipo de vehículo 2020	200
Porcentaje de la población de 18 años y más que habita en áreas urbanas de 100 mil habitantes y más, que considera que el suministro de agua potable en su ciudad es constante por entidad federativa 2023	202
Porcentaje de la población de 18 años y más que habita en áreas urbanas de 100 mil habitantes y más, que considera que el servicio de alumbrado público en su ciudad recibe mantenimiento, por entidad federativa 2023	203
Porcentaje de la población de 18 años y más que habita en áreas urbanas de 100 mil habitantes y más, que considera que el servicio de recolección de basura en su ciudad es oportuno, por entidad federativa 2023	204
Personal adscrito a los centros penitenciarios por principales cargos 2022 ^P y 2023	205

Personas privadas de la libertad en los centros penitenciarios por entidad federativa según sexo 2022 ^P y 2023	206
Delitos cometidos por las personas privadas de la libertad en los centros penitenciarios por principales delitos 2022 ^P y 2023	207
Delitos cometidos por las personas internadas en los centros especializados de tratamiento o internamiento para adolescentes por principales delitos 2022 ^P y 2023	208
Distribución porcentual del personal de las instituciones de la Administración Pública, por entidad federativa según principales funciones 2022	209
Distribución porcentual de las solicitudes recibidas por las instituciones de la Administración Pública, por entidad federativa según tipo de solicitud 2022	210
Distribución porcentual de las denuncias recibidas por incumplimiento de las obligaciones del personal de la Administración Pública, por entidad federativa según medio de recepción 2022	211
Agencias y/o fiscalías del Ministerio Público por entidad federativa 2022	213
Personal adscrito a las agencias y/o fiscalías del Ministerio Público por entidad federativa 2022	214
Averiguaciones previas, investigaciones y carpetas de investigación abiertas por el Ministerio Público por entidad federativa 2022	215

Distribución porcentual de los Órganos Jurisdiccionales por entidad federativa según tipo 2022	216
Causas penales ingresadas en los Órganos Jurisdiccionales por entidad federativa 2022 ^P	217
Sentenciados registrados en las conclusiones efectuadas en las causas penales en primera instancia por entidad federativa 2022 ^P	218
Adolescentes sentenciados registrados en las conclusiones efectuadas en las causas penales en primera instancia por entidad federativa 2022 ^P	219
Solicitudes recibidas para iniciar un mecanismo alternativo de solución de controversias por entidad federativa 2022	220
Distribución porcentual de expedientes de queja atendidos por el Organismo Público de Derechos Humanos por entidad federativa según origen 2022 ^P	221
Hechos presuntamente violatorios de derechos humanos registrados en los expedientes de queja en el Organismo Público de Derechos Humanos, por entidad federativa según estatus 2022 ^P	222
Distribución porcentual de los quejosos y/o agraviados en los expedientes de queja atendidos en el Organismo Público de Derechos Humanos por entidad federativa 2022	224
Expedientes jurisdiccionales en materia laboral por órgano jurisdiccional de registro según estatus del expediente 2023	225
Expedientes jurisdiccionales en materia laboral de los órganos jurisdiccionales de registro y distribución porcentual según rango de duración de juicio 2023	226

Audiencias celebradas en procedimientos contenciosos ordinarios en los órganos jurisdiccionales y distribución porcentual según duración promedio de la audiencia 2023	228
Porcentaje de eventos derivados de algún fenómeno perturbador atendidos por la Unidad Estatal de Protección Civil u homóloga, por principales eventos súbitos 2022	230
Porcentaje de eventos derivados de algún fenómeno perturbador atendidos por la Unidad Estatal de Protección Civil u homóloga, según principales eventos súbitos 2021	231
<i>Información agropecuaria</i>	
Número de terrenos por municipio según tipo de tenencia 2016	235
Superficie sembrada, cosechada y volumen de la producción agrícola de las unidades de producción con agricultura a cielo abierto por cultivo con representatividad estatal Octubre de 2021 a septiembre de 2022	242
Existencias de bovinos en unidades de producción por municipio según función zootécnica del ganado Al 15 de septiembre de 2022	243
Existencias de aves de corral en unidades de producción por entidad federativa 2017 y 2022	250
Volumen de la producción de ganado según especie por entidad federativa 2023	251
Superficie con uso o vocación agropecuaria por entidad federativa según condición de uso agrícola Octubre de 2021 a septiembre de 2022	252

Mano de obra total empleada en las actividades agropecuarias por entidad federativa según sexo Octubre de 2021 a septiembre de 2022	253
Distribución porcentual de la mano de obra empleada en las actividades agropecuarias por entidad federativa según sexo y tipo de relación laboral Octubre de 2021 a septiembre de 2022	254
Unidades de producción agropecuarias activas con solicitud y obtención de crédito por entidad federativa Octubre de 2021 a septiembre de 2022	256
Unidades de producción agropecuarias activas por entidad federativa según uso y derechos sobre tractor Octubre de 2021 a septiembre de 2022	257
Porcentaje de unidades de producción agropecuarias activas que presentaron problemas en el desarrollo de su actividad por entidad federativa según tipo de problema Octubre de 2021 a septiembre de 2022	258

Anexo estadístico estatal

Información Geográfica y de Medio Ambiente



[Índice](#)

Total de localidades por entidad federativa 2023

[Índice](#)

Entidad Federativa	Total
Estados Unidos Mexicanos	299 532
Aguascalientes	2 873
Baja California	7 744
Baja California Sur	3 829
Campeche	5 474
Chiapas	27 646
Chihuahua	22 894
Ciudad de México	731
Coahuila de Zaragoza	10 476
Colima	2 887
Durango	10 040
Guanajuato	11 237
Guerrero	9 558
Hidalgo	5 311
Jalisco	19 460
México	5 214
Michoacán de Ocampo	11 760
Morelos	1 924
Nayarit	4 891
Nuevo León	10 690
Oaxaca	13 065
Puebla	8 023
Querétaro	2 840
Quintana Roo	4 278
San Luis Potosí	8 949
Sinaloa	8 614
Sonora	17 080
Tabasco	2 714
Tamaulipas	14 081
Tlaxcala	1 731
Veracruz de Ignacio de la Llave	26 765
Yucatán	10 152
Zacatecas	6 601

Fuente: INEGI. Marco Geoestadístico, diciembre 2023.

**Total de localidades por municipio
2023**

Municipio	Total
Puebla	8 023
Acajete	80
Acateno	84
Acatlán	93
Acatzingo	75
Acteopan	4
Ahuacatlán	31
Ahuatlán	12
Ahuazotepec	23
Ahuehuetitla	14
Ajalpan	90
Albino Zertuche	5
Aljojuca	5
Altepexi	13
Amixtlán	9
Amozoc	57
Aquixtla	24
Atempan	18
Atexcal	23
Atlequizayan	3
Atlixco	148
Atoyatempan	20
Atzala	7
Atzitzihuacán	20
Atzitzintla	22
Axutla	15
Ayotoxco de Guerrero	44
Calpan	21
Caltepec	48
Camocuautla	8
Cañada Morelos	35
Caxhuacan	4
Chalchicomula de Sesma	72
Chapulco	8
Chiautla	143
Chiautzingo	22
Chichiquila	47
Chiconcuautla	24
Chietla	61
Chigmecatitlán	2
Chignahuapan	174
Chignautla	28
Chila	17
Chila de la Sal	18
Chilchotla	39
Chinantla	14
Coatepec	3
(Continúa)	

Municipio	Total
Coatzingo	12
Cohetzala	4
Cohuecan	8
Coronango	22
Coxcatlán	57
Coyomeapan	46
Coyotepec	5
Cuapiaxtla de Madero	16
Cuautempan	17
Cuautinchán	46
Cuatlancingo	23
Cuayuca de Andrade	30
Cuetzalan del Progreso	174
Cuyoaco	48
Domingo Arenas	13
Eloxochitlán	46
Epatlán	17
Esperanza	21
Francisco Z. Mena	142
General Felipe Ángeles	23
Guadalupe	28
Guadalupe Victoria	60
Hermenegildo Galeana	26
Honey	12
Huaquechula	60
Huatlatlauca	26
Huauchinango	78
Huehuetla	14
Huehuetlán el Chico	32
Huehuetlán el Grande	18
Huejotzingo	68
Hueyapan	23
Hueytamalco	173
Hueytlalpan	27
Huitzilán de Serdán	26
Huitziltepec	9
Ixcamilpa de Guerrero	17
Ixcaquixtla	30
Ixtacamaxitlán	133
Ixtepec	11
Izúcar de Matamoros	84
Jalpan	99
Jolalpan	60
Jonotla	19
Jopala	32
Juan C. Bonilla	14
Juan Galindo	11
Juan N. Méndez	16
(Continúa)	

Municipio	Total
La Magdalena Tlatlauquitepec	2
Lafragua	27
Libres	80
Los Reyes de Juárez	17
Mazapiltepec de Juárez	27
Mixtla	3
Molcaxac	17
Naupan	16
Nauzontla	10
Nealtican	6
Nicolás Bravo	29
Nopalucan	56
Ocotepec	17
Ocoyucan	35
Olintla	32
Oriental	65
Pahuatlán	35
Palmar de Bravo	90
Pantepec	90
Petlalcingo	28
Piaxtla	29
Puebla	148
Quecholac	71
Quimixtlán	63
Rafael Lara Grajales	2
San Andrés Cholula	17
San Antonio Cañada	11
San Diego la Mesa Tochimiltzingo	5
San Felipe Teotlalcingo	12
San Felipe Tepatlán	13
San Gabriel Chilac	6
San Gregorio Atzompa	6
San Jerónimo Tecuanipan	13
San Jerónimo Xayacatlán	21
San José Chiapa	49
San José Miahuatlán	11
San Juan Atenco	11
San Juan Atzompa	4
San Martín Texmelucan	50
San Martín Totoltepec	3
San Matías Tlalancaleca	36
San Miguel Ixítlán	7
San Miguel Xoxtla	4
San Nicolás Buenos Aires	39
San Nicolás de los Ranchos	18
San Pablo Anicano	22
San Pedro Cholula	24
San Pedro Yeloixtlahuaca	16
(Continúa)	

**Total de localidades por municipio
2023**

Municipio	Total
San Salvador el Seco	96
San Salvador el Verde	37
San Salvador Huixcolotla	32
San Sebastián Tlacotepec	66
Santa Catarina Tlaltempan	1
Santa Inés Ahuatempan	63
Santa Isabel Cholula	8
Santiago Miahuatlán	20
Santo Tomás Hueyotlipan	9
Soltepec	18
Tecali de Herrera	41
Tecamachalco	83
Tecomatlán	27
Tehuacán	132
Tehuizingo	59
Tenampulco	42
Teopantlán	22
Teotlalco	18
Tepanco de López	62
Tepango de Rodríguez	4
Tepatlxco de Hidalgo	21
Tepeaca	69
Tepemaxalco	4
Tepeojuma	21
Tepetzintla	16
Tepexco	12
Tepexi de Rodríguez	49
Tepeyahualco	38
Tepeyahualco de Cuauhtémoc	9
Tetela de Ocampo	86
Teteles de Ávila Castillo	6
Teziutlán	32
Tianguismanalco	20
Tilapa	15
Tlachichuca	56
Tlacotepec de Benito Juárez	57
Tlacuilotepec	63
Tlahuapan	83
Tlaltenango	11
Tlanepantla	14
Tlaola	46
Tlapacoya	18
Tlapanalá	28
Tlatlauquitepec	92
Tlaxco	25
Tochimilco	24
Tochtepec	55
Totoltepec de Guerrero	5
(Continúa)	

Total de localidades por municipio 2023

Municipio	Total
Tulcingo	33
Tuzamapan de Galeana	19
Tzicatlacoyan	15
Venustiano Carranza	156
Vicente Guerrero	58
Xayacatlán de Bravo	9
Xicotepec	109
Xicotlán	18
Xiutetelco	41
Xochiapulco	26
Xochiltepec	7
Xochitlán de Vicente Suárez	20
Xochitlán Todos Santos	14
Yaonáhuac	16
Yehualtepec	29
Zacapala	43
Zacapoaxtla	50
Zacatlán	104
Zapotitlán	69
Zapotitlán de Méndez	4
Zaragoza	11
Zautla	50
Zihuateutla	114
Zinacatepec	13
Zongozotla	5
Zoquiapan	22
Zoquitlán	57

Fuente: INEGI. Marco Geoestadístico, diciembre 2023.

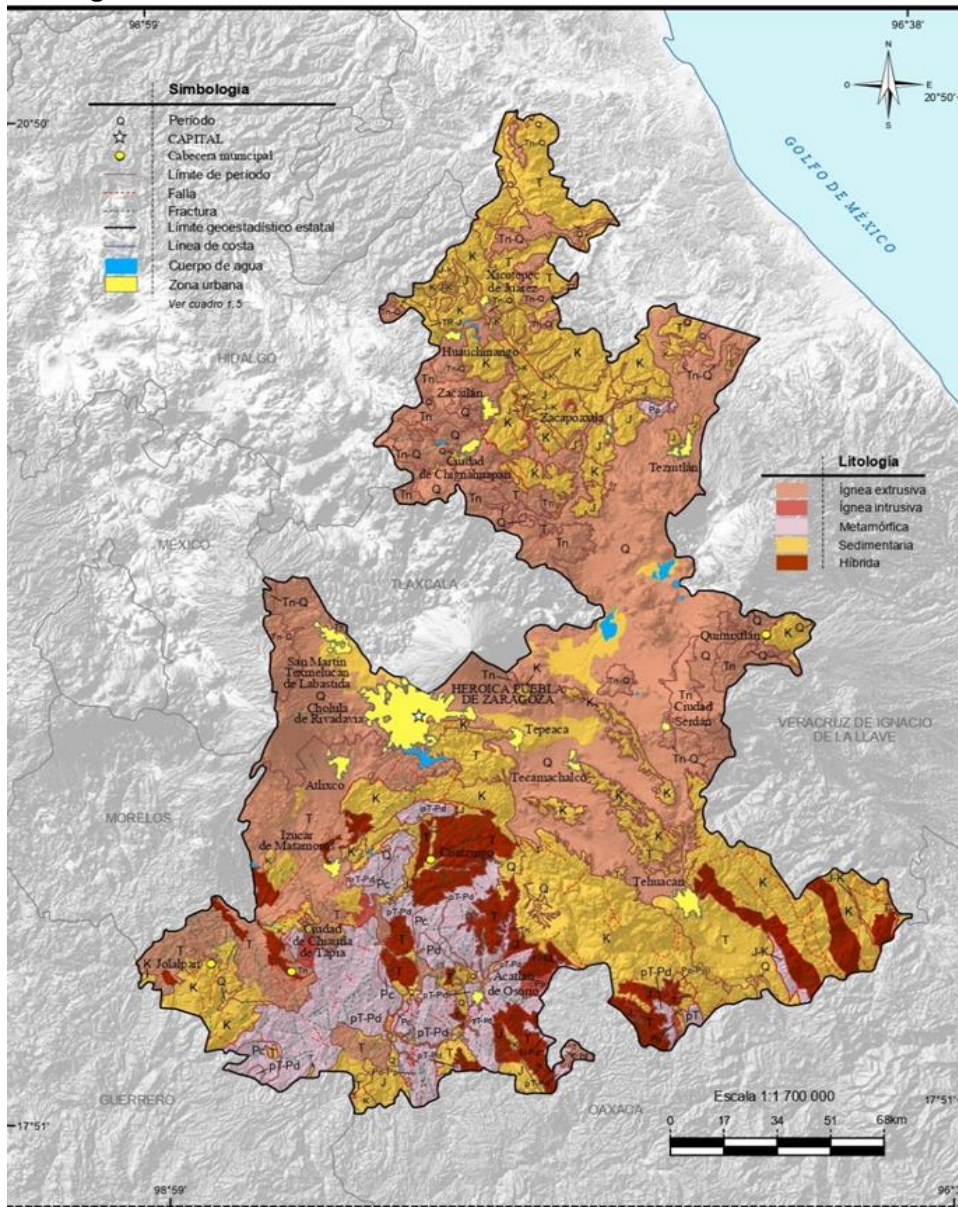

Fuente: INEGI. México en cifras.

SGM. Continuo Nacional Geológico Escala 1:250 000.

INEGI-SGM. Continuo Nacional Geológico Escala 1:250 000.

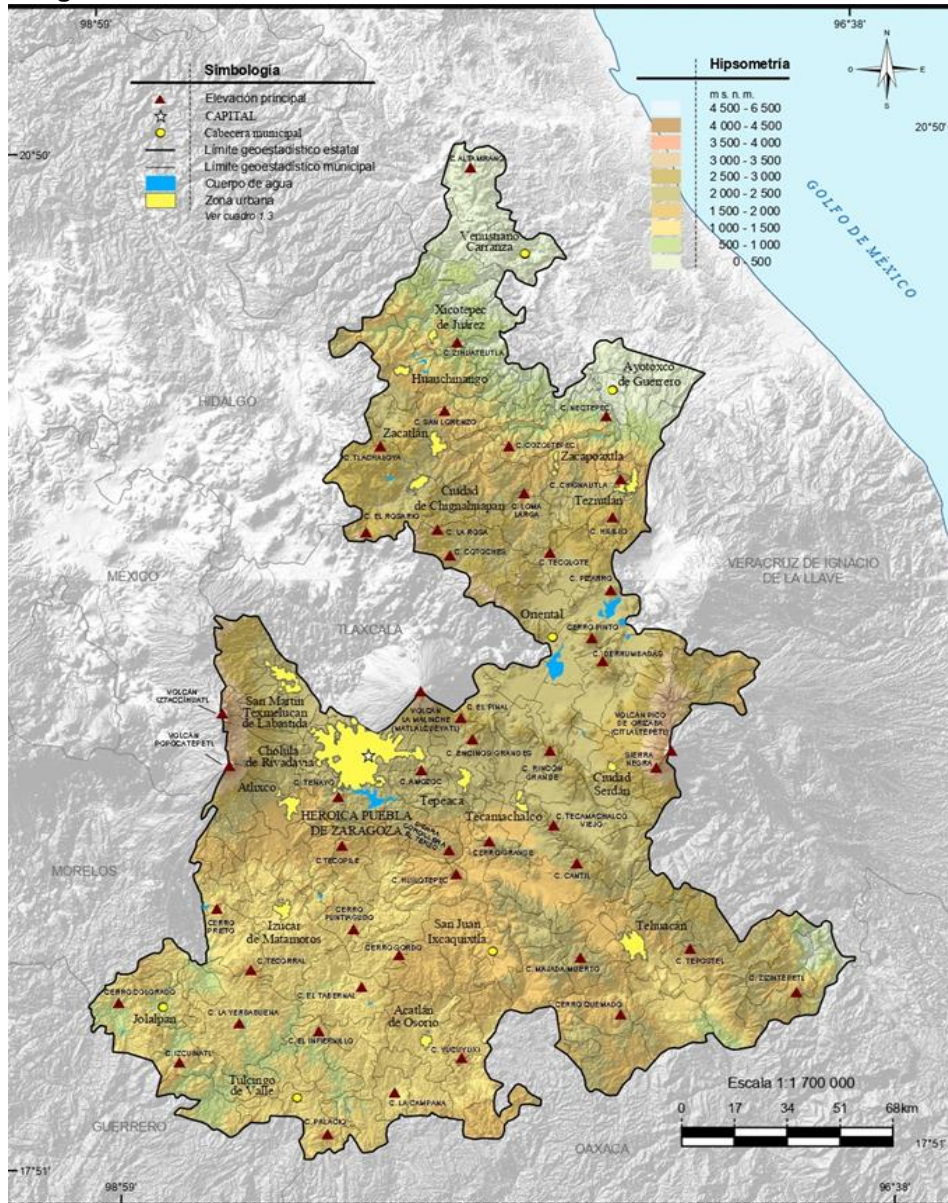

Fuente: INEGI. México en cifras.

INEGI. Conjunto de Datos Vectoriales de Información Topográfica Escala 1:250 000 serie VI. Puebla.

INEGI. Conjunto de Datos Vectoriales de Información Topográfica Escala 1:50 000, serie III.

INEGI. Continuo de Elevaciones Mexicano 3.0 (CEM 3.0). Enero 2022.

Suelos Dominantes

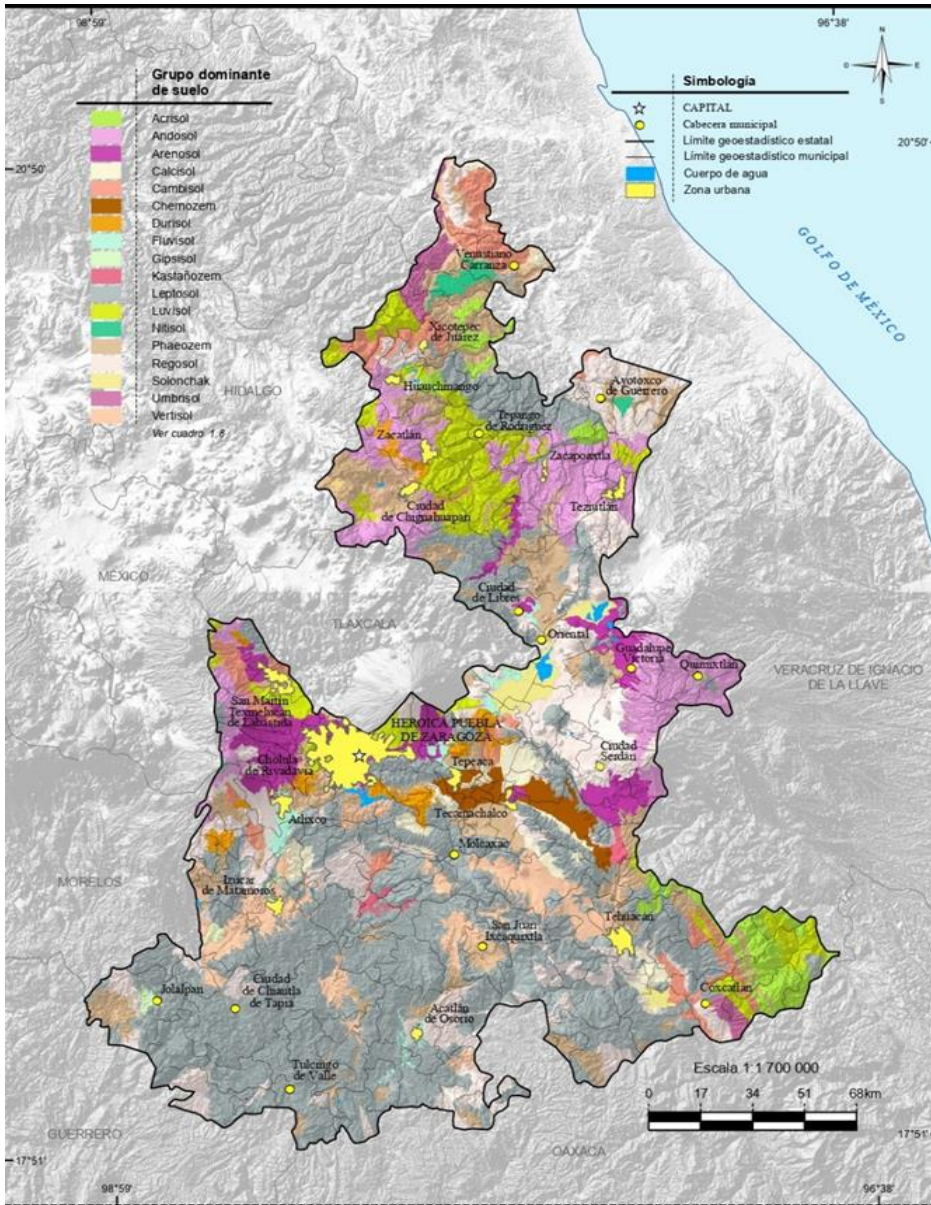

Fuente: INEGI. México en cifras.

INEGI. Continuo Nacional del Conjunto de Datos Vectorial Edafológico Escala 1:250 000, serie II.

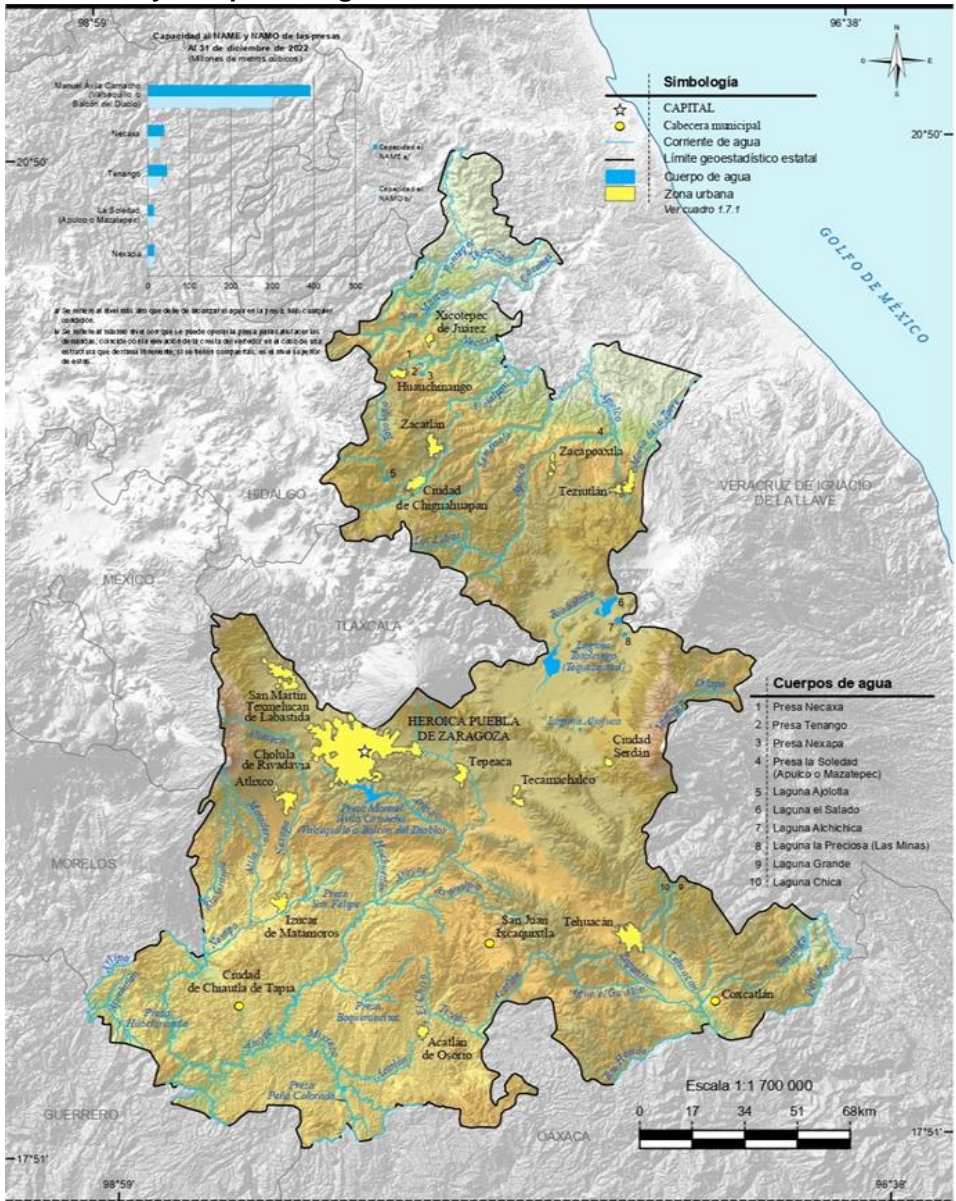

Fuente: INEGI. México en cifras.
1:250 000 serie VI. Puebla.

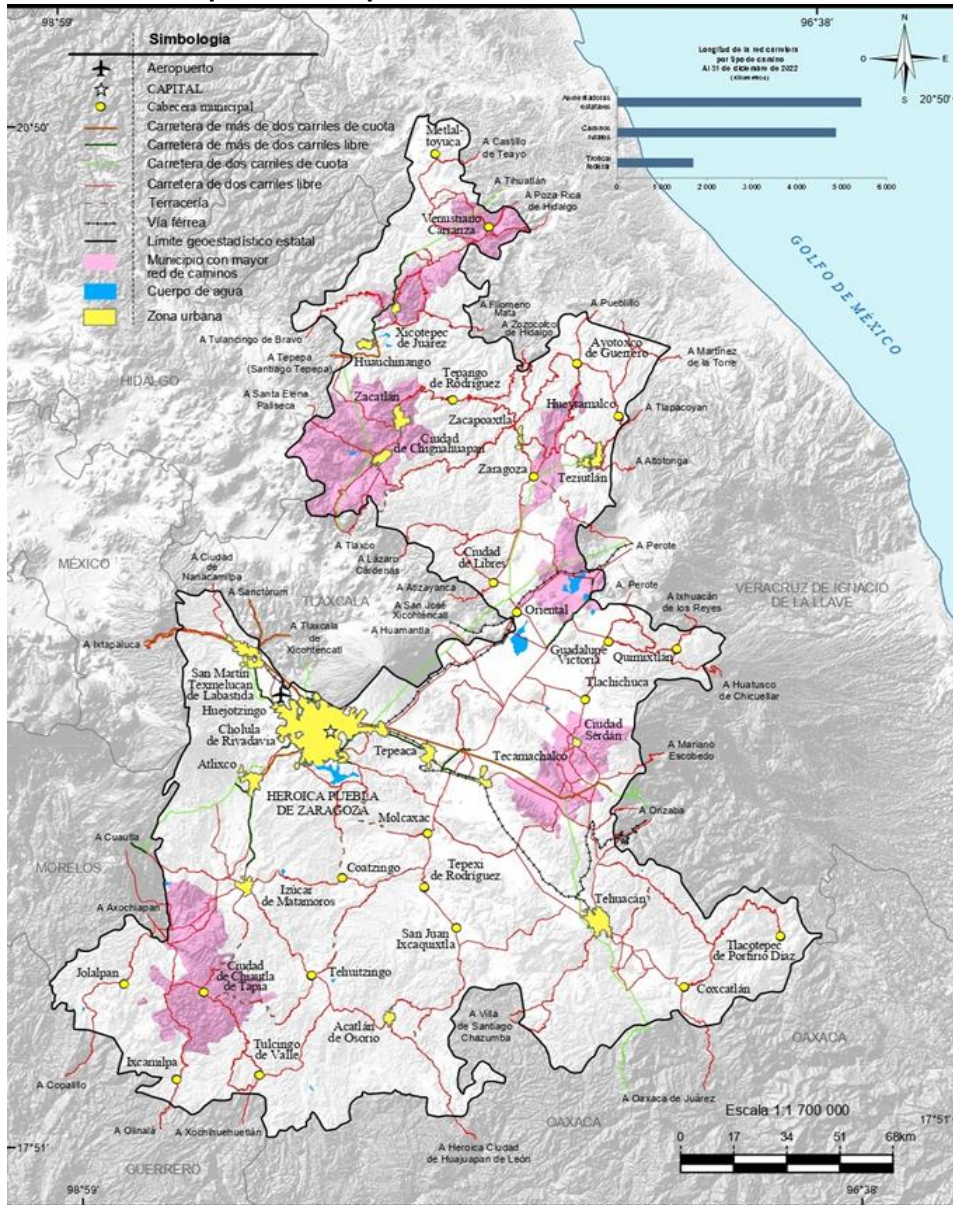

Fuente: INEGI. México en cifras.
1:250 000 serie VI. Puebla.

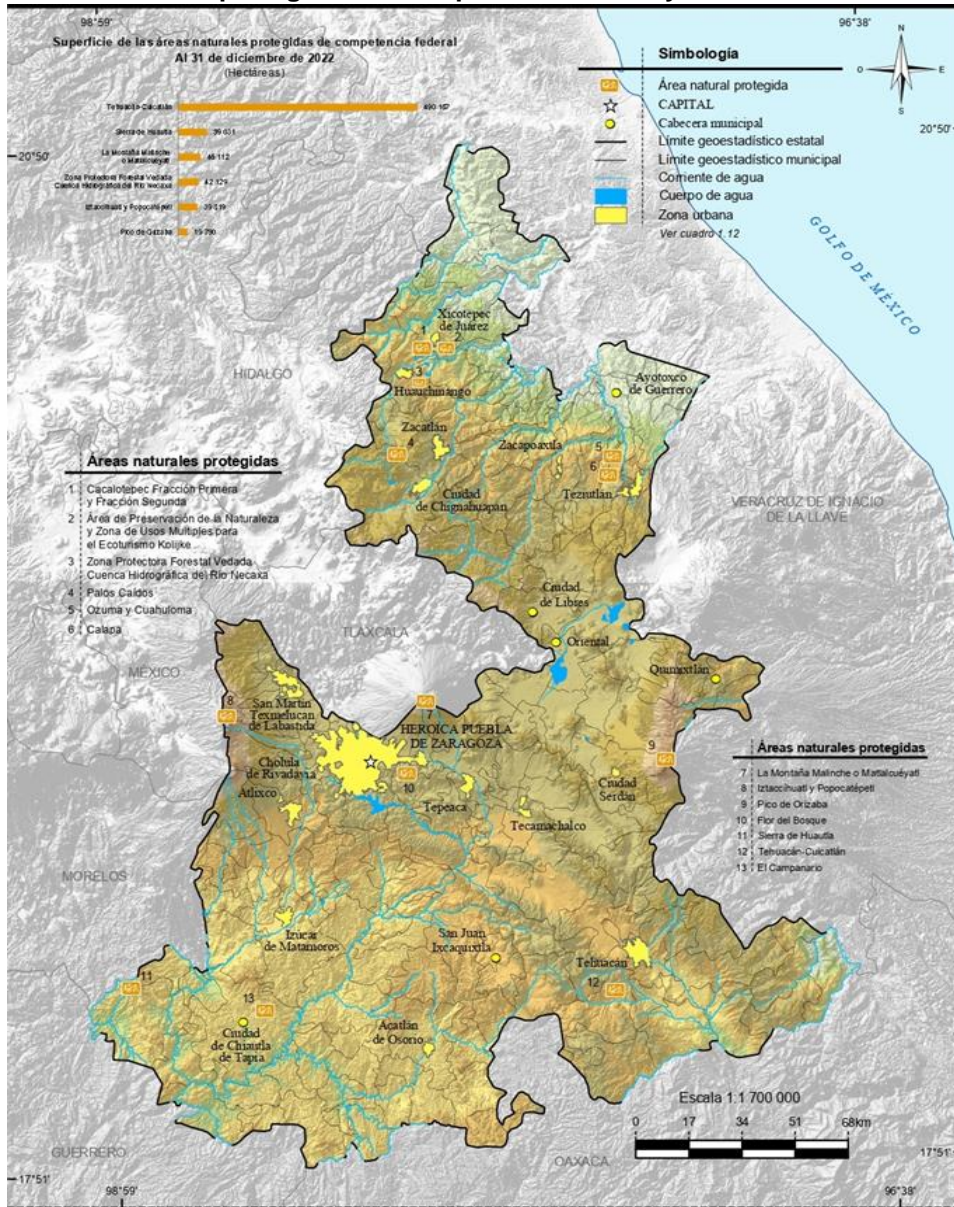

Fuente: INEGI. México en cifras.

http://sig.conanp.gob.mx/website/interactivo/atras/atlas_anp.htm

Total de municipios o demarcaciones territoriales que envían residuos a estaciones de transferencia por entidad federativa 2022

Entidad federativa	Total	Estaciones de transferencia ¹
Estados Unidos Mexicanos	123	132
Aguascalientes	5	5
Baja California	4	6
Baja California Sur	0	0
Campeche	0	0
Chiapas	3	5
Chihuahua	3	3
Ciudad de México	16	12
Coahuila de Zaragoza	1	9
Colima	1	1
Durango	1	1
Guanajuato	0	0
Guerrero	0	0
Hidalgo	7	7
Jalisco	9	11
México	20	19
Michoacán de Ocampo	2	2
Morelos	5	5
Nayarit	0	0
Nuevo León	6	5
Oaxaca	11	12
Puebla	2	2
Querétaro	2	2
Quintana Roo	2	2
San Luis Potosí	3	3
Sinaloa	0	0
Sonora	2	2
Tabasco	1	1
Tamaulipas	5	6
Tlaxcala	0	0
Veracruz de Ignacio de la Llave	10	9
Yucatán	1	1
Zacatecas	1	1

Nota: De los 2 475 municipios y demarcaciones territoriales de la República Mexicana, los siguientes no proporcionaron información: Las Vigas, Nuu Savi, Santa Cruz del Rincón y San Nicolás en Guerrero; San Pedro Mártir Yucuxaco y San Pedro Mixtepec en Oaxaca; y, Coyomeapan en Puebla.

¹ Se refiere al número de estaciones de transferencia localizadas en cada municipio o demarcación territorial; en algunos casos las estaciones reciben residuos sólidos urbanos de uno o varios municipios, que pueden pertenecer o no a la misma entidad federativa.

Fuente: INEGI. Censo Nacional de Gobiernos Municipales y Demarcaciones Territoriales de la Ciudad de México 2023. Tabulados básicos. Residuos sólidos urbanos. Cuadro 21.

Total de municipios o demarcaciones territoriales por entidad federativa según disponibilidad del servicio de recolección de residuos sólidos urbanos 2022

Entidad federativa	Total	Con servicio de recolección de residuos sólidos urbanos	Sin servicio de recolección de residuos sólidos urbanos	No especificado
Estados Unidos Mexicanos	2 475	2 318	150	7
Aguascalientes	11	11	0	0
Baja California	7	7	0	0
Baja California Sur	5	5	0	0
Campeche	13	13	0	0
Chiapas	124	122	2	0
Chihuahua	67	67	0	0
Ciudad de México	16	16	0	0
Coahuila de Zaragoza	38	38	0	0
Colima	10	10	0	0
Durango	39	39	0	0
Guanajuato	46	46	0	0
Guerrero	85	80	1	4
Hidalgo	84	82	2	0
Jalisco	125	125	0	0
México	125	125	0	0
Michoacán de Ocampo	113	113	0	0
Morelos	36	36	0	0
Nayarit	20	20	0	0
Nuevo León	51	51	0	0
Oaxaca	570	441	127	2
Puebla	217	211	5	1
Querétaro	18	18	0	0
Quintana Roo	11	11	0	0
San Luis Potosí	58	57	1	0
Sinaloa	18	18	0	0
Sonora	72	72	0	0
Tabasco	17	17	0	0
Tamaulipas	43	41	2	0
Tlaxcala	60	60	0	0
Veracruz de Ignacio de la Llave	212	204	8	0
Yucatán	106	104	2	0
Zacatecas	58	58	0	0

Nota: De los 2 475 municipios y demarcaciones territoriales de la República Mexicana, los siguientes no proporcionaron información: Las Vigas, Ñuu Savi, Santa Cruz del Rincón y San Nicolás en Guerrero; San Pedro Mártir Yucuxaco y San Pedro Mixtepec en Oaxaca; y, Coyomeapan en Puebla.

Fuente: INEGI. Censo Nacional de Gobiernos Municipales y Demarcaciones Territoriales de la Ciudad de México 2023. Tabulados predefinidos. Residuos sólidos urbanos. Cuadro 1.

Promedio diario de residuos sólidos urbanos recolectados por entidad federativa

Índice

2022

Kilogramos

Entidad federativa	Promedio
Estados Unidos Mexicanos	108 146 272
Aguascalientes	1 268 552
Baja California	3 365 791
Baja California Sur	920 730
Campeche	740 250
Chiapas	3 263 688
Chihuahua	3 354 934
Ciudad de México	15 557 424
Coahuila de Zaragoza	2 612 453
Colima	824 523
Durango	1 401 210
Guanajuato	4 549 696
Guerrero	2 739 421
Hidalgo	1 815 923
Jalisco	8 814 589
México	11 227 521
Michoacán de Ocampo	3 848 354
Morelos	1 448 153
Nayarit	1 829 902
Nuevo León	4 896 317
Oaxaca	2 345 559
Puebla	3 926 876
Querétaro	1 658 680
Quintana Roo	3 013 873
San Luis Potosí	2 024 198
Sinaloa	3 439 029
Sonora	2 393 190
Tabasco	1 798 134
Tamaulipas	3 249 683
Tlaxcala	1 103 340
Veracruz de Ignacio de la Llave	5 486 834
Yucatán	1 886 875
Zacatecas	1 340 570

Fuente: INEGI. Censo Nacional de Gobiernos Municipales y Demarcaciones Territoriales de la Ciudad de México 2023. Tabulados básicos. Residuos sólidos urbanos. Cuadro 3.

Promedio diario de residuos sólidos urbanos recolectados por municipio

Índice

2022

Kilogramos

Municipio	Promedio
Puebla	3 926 876
Acajete	23 000
Acateno	2 000
Acatlán	40 000
Acatzingo	50 000
Acteopan	2 000
Ahuacatlán	5 000
Ahuatlán	3 000
Ahuazotepec	7 000
Ahuehuetitla	1 000
Ajalpan	11 520
Albino Zertuche	2 000
Aljojuca	6 000
Altepexi	16 000
Amixtlán	1 500
Amozoc	47 495
Aquixtla	6 000
Atempan	6 183
Atexcal	3 000
Atlixco	110 000
Atoyatempan	2 500
Atzala	575
Atzitzihuacán	4 000
Atzitzintla	2 000
Axutla	145
Ayotoxco de Guerrero	1 000
Calpan	6 835
Caltepec	2 500
Camocautla	2 000
Caxhuacan	4 500
Coatepec	100
Coatzingo	4 000
Cohetzala	560
Cohuecan	900
Coronango	28 620
(Continúa)	

Promedio diario de residuos sólidos urbanos recolectados por municipio

2022

Kilogramos

Municipio	Promedio
Coxcatlán	18 000
Coyomeapan	ND
Coyotepec	1 000
Cuapiaxtla de Madero	10 600
Cuautempan	1 000
Cuautinchán	2 333
Cuautlancingo	90 078
Cuayuca de Andrade	142
Cuetzalan del Progreso	14 000
Cuyoaco	2 500
Chalchicomula de Sesma	20 000
Chapulco	1 500
Chiautla	37 000
Chiautzingo	9 000
Chiconcuautla	2 000
Chichiquila	466
Chietla	14 000
Chigmecatitlán	150
Chignahuapan	50 000
Chignautla	10 000
Chila	450
Chila de la Sal	1 123
Honey	4 000
Chilchotla	4 000
Chinantla	4 000
Domingo Arenas	6 250
Eloxochitlán	NA
Epatlán	3 500
Esperanza	10 000
Francisco Z. Mena	2 000
General Felipe Ángeles	15 000
Guadalupe	3 000
Guadalupe Victoria	8 000
Hermenegildo Galeana	4 700
Huaquechula	3 180
Huatlatlauca	NA
(Continúa)	

Promedio diario de residuos sólidos urbanos recolectados por municipio

2022

Kilogramos

Municipio	Promedio
Huauchinango	50 000
Huehuetla	1 113
Huehuetlán el Chico	5 000
Huejotzingo	55 272
Hueyapan	1 600
Hueytamalco	9 000
Hueytlalpan	5 100
Huitzilán de Serdán	1 500
Huitziltepec	5 000
Atlequizayan	2 570
Ixcamilpa de Guerrero	3 500
Ixcaquixtla	4 179
Ixtacamaxtitlán	8 000
Ixtepec	1 952
Izúcar de Matamoros	80 000
Jalpan	3 345
Jolalpan	5 000
Jonotla	3 303
Jopala	NA
Juan C. Bonilla	4 200
Juan Galindo	11 420
Juan N. Méndez	1 300
Lafragua	3 142
Libres	21 332
La Magdalena Tlatlauquitepec	750
Mazapiltepec de Juárez	2 000
Mixtla	1 000
Molcaxac	2 000
Cañada Morelos	15 000
Naupan	7 000
Nauzontla	1 500
Nealtican	9 000
Nicolás Bravo	NA
Nopalucan	16 000
Ocotepec	2 000
Ocoyucan	25 000
(Continúa)	

Promedio diario de residuos sólidos urbanos recolectados por municipio**Índice****2022**

Kilogramos

Municipio	Promedio
Olintla	3 750
Oriental	10 000
Pahuatlán	3 000
Palmar de Bravo	28 750
Pantepec	300
Petlalcingo	450
Pixtla	920
Puebla	1 338 310
Quecholac	21 969
Quimixtlán	7 000
Rafael Lara Grajales	20 000
Los Reyes de Juárez	8 000
San Andrés Cholula	110 000
San Antonio Cañada	1 000
San Diego la Mesa Tochimiltzingo	460
San Felipe Teotlalcingo	3 000
San Felipe Tepatlán	NA
San Gabriel Chilac	14 000
San Gregorio Atzompa	4 100
San Jerónimo Tecuanipan	1 142
San Jerónimo Xayacatlán	1 500
San José Chiapa	1 200
San José Miahuatlán	4 000
San Juan Atenco	2 333
San Juan Atzompa	440
San Martín Texmelucan	135 000
San Martín Totoltepec	500
San Matías Tlalancaleca	12 000
San Miguel Ixitlán	350
San Miguel Xoxtla	8 500
San Nicolás Buenos Aires	6 000
San Nicolás de los Ranchos	6 000
San Pablo Anicano	1 000
San Pedro Cholula	98 000
San Pedro Yeloixtlahuaca	1 100
San Salvador el Seco	22 000

(Continúa)

Promedio diario de residuos sólidos urbanos recolectados por municipio

2022

Kilogramos

Municipio	Promedio
San Salvador el Verde	11 000
San Salvador Huixcolotla	19 000
San Sebastián Tlacotepec	1 500
Santa Catarina Tlaltempan	750
Santa Inés Ahuatempan	1 560
Santa Isabel Cholula	3 000
Santiago Miahuatlán	11 000
Huehuetlán el Grande	357
Santo Tomás Hueyotlipan	6 000
Soltepec	1 250
Tecali de Herrera	7 500
Tecamachalco	60 000
Tecomatlán	10 000
Tehuacán	210 000
Tehuizingo	1 000
Tenampulco	500
Teopantlán	950
Teotlalco	2 500
Tepanco de López	8 000
Tepango de Rodríguez	3 000
Tepatlixco de Hidalgo	16 000
Tepeaca	49 781
Tepemaxalco	1 500
Tepeojuma	5 800
Tepetzintla	10 000
Tepexco	5 500
Tepexi de Rodríguez	5 000
Tepeyahualco	15 000
Tepeyahualco de Cuauhtémoc	2 857
Tetela de Ocampo	10 000
Teteles de Ávila Castillo	4 000
Teziutlán	100 000
Tianguismanalco	9 000
Tilapa	5 000
Tlacotepec de Benito Juárez	20 000
Tlacuilotepec	500

(Continúa)

Promedio diario de residuos sólidos urbanos recolectados por municipio

2022

Kilogramos

Municipio	Promedio
Tlachichuca	20 000
Tlahuapan	21 000
Tlaltenango	550
Tlanepantla	3 000
Tlaola	1 500
Tlapacoya	150
Tlapanalá	7 000
Tlatlauquitepec	5 000
Tlaxco	2 500
Tochimilco	6 000
Tochtepec	14 000
Totoltepec de Guerrero	500
Tulcingo	9 000
Tuzamapan de Galeana	2 500
Tzicatlacoyan	4 500
Venustiano Carranza	26 000
Vicente Guerrero	4 000
Xayacatlán de Bravo	1 142
Xicotepec	40 000
Xicotlán	400
Xiutetelco	18 000
Xochiapulco	1 336
Xochiltepec	1 400
Xochitlán de Vicente Suárez	350
Xochitlán Todos Santos	3 000
Yaonáhuac	1 000
Yehualtepec	9 000
Zacapala	480
Zacapoaxtla	21 000
Zacatlán	41 300
Zapotitlán	1 000
Zapotitlán de Méndez	4 500
Zaragoza	8 500
Zautla	2 407
Zihuateutla	1 750
Zinacatepec	18 000
(Continúa)	

Promedio diario de residuos sólidos urbanos recolectados por municipio

[Índice](#)

2022

Kilogramos

Municipio	Promedio
Zongozotla	4 300
Zoquiapan	949
Zoquitlán	1 000

INEGI. Censo Nacional de Gobiernos Municipales y Demarcaciones Territoriales de la Ciudad de México 2023. Tabulados básicos. Residuos sólidos urbanos. Cuadro 3.

Total de municipios o demarcaciones territoriales con servicio de tratamiento de aguas residuales por entidad federativa 2022

Entidad federativa	Total
Estados Unidos Mexicanos	874
Aguascalientes	9
Baja California	6
Baja California Sur	5
Campeche	2
Chiapas	14
Chihuahua	56
Ciudad de México	13
Coahuila de Zaragoza	7
Colima	10
Durango	34
Guanajuato	37
Guerrero	17
Hidalgo	27
Jalisco	64
México	40
Michoacán de Ocampo	25
Morelos	22
Nayarit	19
Nuevo León	49
Oaxaca	149
Puebla	45
Querétaro	18
Quintana Roo	10
San Luis Potosí	20
Sinaloa	18
Sonora	21
Tabasco	16
Tamaulipas	11
Tlaxcala	38
Veracruz de Ignacio de la Llave	45
Yucatán	2
Zacatecas	25

Fuente: INEGI. Censo Nacional de Gobiernos Municipales y Demarcaciones Territoriales de la Ciudad de México 2023. Tabulados predefinidos. Agua potable y saneamiento. Cuadro 18.

Anexo estadístico estatal

Población



[Índice](#)

Población total y ranking por municipio
Al 15 de marzo de 2020

Municipio	Total	Ranking
Puebla	6,583,278	
Puebla	1,692,181	1
Tehuacán	327,312	2
San Martín Texmelucan	155,738	3
San Andrés Cholula	154,448	4
Atlixco	141,793	5
San Pedro Cholula	138,433	6
Cuatlancingo	137,435	7
Amozoc	125,876	8
Huachinango	103,946	9
Teziutlán	103,583	10
Huejotzingo	90,794	11
Zacatlán	87,361	12
Tepeaca	84,270	13
Izúcar de Matamoros	82,809	14
Tecamachalco	80,771	15
Xicotepec	80,591	16
Ajalpan	74,768	17
Acajete	72,894	18
Chignahuapan	66,464	19
Acatzingo	63,743	20
Quecholac	57,992	21
Zacapoaxtla	57,887	22
Tlatlauquitepec	55,576	23
Tlacotepec de Benito Juárez	54,757	24
Palmar de Bravo	50,226	25
Cuetzalan del Progreso	49,864	26
Chalchicomula de Sesma	47,410	27
Coronango	46,836	28
Xiutetelco	42,943	29
Ocoyucan	42,669	30
Tlahuapan	41,547	31
Acatlán	37,955	32
Libres	37,257	33
Chietla	37,030	34
Chignautla	35,223	35
San Salvador el Verde	34,880	36

(Continúa)

Población total y ranking por municipio
Al 15 de marzo de 2020

Municipio	Total	Ranking
Nopalucan	32,772	37
Tlachichuca	31,639	38
San Salvador el Seco	30,639	39
Santiago Miahuatlán	30,309	40
Los Reyes de Juárez	30,021	41
Atempan	29,742	42
Huaquechula	29,233	43
Venustiano Carranza	28,395	44
Hueytamalco	27,600	45
Tetela de Ocampo	27,216	46
Chichiquila	26,928	47
Vicente Guerrero	26,559	48
Yehualtepec	26,392	49
Ixtacamaxitlán	25,319	50
Juan C. Bonilla	23,783	51
Tecali de Herrera	23,625	52
Quimixtlán	22,855	53
General Felipe Ángeles	22,694	54
Altepexi	22,629	55
Tochtepec	22,454	56
Tepexi de Rodríguez	22,331	57
Tepanco de López	22,218	58
Chiautzingo	22,039	59
Chiautla	21,699	60
Chilchotla	21,002	61
San Matías Tlalancaleca	20,974	62
Zautla	20,717	63
Cañada Morelos	20,659	64
Coxcatlán	20,653	65
Tlaola	20,433	66
Zoquitlán	20,335	67
Pahuatlán	20,274	68
Oriental	19,903	69
Tochmilco	19,315	70
Tepeyahualco	19,200	71
Tepatlatxco de Hidalgo	18,854	72
Guadalupe Victoria	18,784	73

(Continúa)

Población total y ranking por municipio
Al 15 de marzo de 2020

Municipio	Total	Ranking
Pantepec	18,528	74
Zinacatepec	18,359	75
Francisco Z. Mena	17,824	76
Chiconcuautla	17,382	77
Cuyoaco	17,139	78
Huehuetla	17,082	79
San Salvador Huixcolotla	16,790	80
Zaragoza	16,752	81
Tlacuilotepec	15,977	82
San Gabriel Chilac	15,954	83
Rafael Lara Grajales	15,952	84
Huitzilán de Serdán	15,928	85
Calpan	15,271	86
Coyomeapan	14,806	87
Esperanza	14,766	88
Ahuacatlán	14,542	89
Eloxochitlán	14,461	90
Tianguismanalco	14,432	91
Nealtican	14,075	92
San José Miahuatlán	14,018	93
Jolalpan	13,308	94
San Sebastián Tlacotepec	13,189	95
Hueyapan	13,080	96
Xochitlán de Vicente Suárez	13,025	97
Atzitzihuacán	12,857	98
Tehuizingo	12,672	99
Soltepec	12,631	100
San Miguel Xoxtla	12,461	101
Cuautinchán	12,340	102
Jopala	12,131	103
Jalpan	12,050	104
Olintla	11,993	105
Zihuateutla	11,967	106
San Nicolás de los Ranchos	11,780	107
Santa Isabel Cholula	11,498	108
Ahuazotepec	11,439	109
San Felipe Teotlalcingo	11,063	110

(Continúa)

Población total y ranking por municipio
Al 15 de marzo de 2020

Municipio	Total	Ranking
Cuapiaxtla de Madero	10,542	111
San Nicolás Buenos Aires	10,464	112
San José Chiapa	10,443	113
Tepetzintla	10,373	114
Tlapanalá	10,344	115
Tulcingo	9,871	116
Cuautempan	9,837	117
Juan Galindo	9,828	118
Huehuetlán el Chico	9,760	119
San Gregorio Atzompa	9,671	120
Tilapa	9,664	121
Petlalcingo	9,350	122
Santo Tomás Hueyotlipán	9,315	123
Naupan	9,310	124
Acateno	9,170	125
Atzitzintla	9,051	126
Aquixtla	9,021	127
Tepeojuma	8,918	128
Ixcaquixtla	8,804	129
Zapotitlán	8,595	130
Ayotoxco de Guerrero	8,208	131
Chapulco	8,193	132
Domingo Arenas	7,982	133
Yaonáhuac	7,926	134
Atoyatempan	7,704	135
Lafragua	7,650	136
Tepexco	7,523	137
Tlaltenango	7,425	138
Xochitlán Todos Santos	7,178	139
Hermenegildo Galeana	7,011	140
Ixtepec	6,950	141
Tecomatlán	6,830	142
Tenampulco	6,743	143
Honey	6,687	144
Molcaxac	6,668	145
Teteles de Ávila Castillo	6,653	146
Nicolás Bravo	6,644	147
(Continúa)		

Población total y ranking por municipio
Al 15 de marzo de 2020

Municipio	Total	Ranking
San Jerónimo Tecuanipan	6,597	148
Aljojuca	6,591	149
Tzicatlacoyan	6,476	150
Guadalupe	6,451	151
Tlapacoya	6,422	152
Santa Inés Ahuatempan	6,341	153
Huatlatlauca	6,111	154
Huehuetlán el Grande	6,105	155
Hueytlalpan	5,951	156
San Antonio Cañada	5,938	157
Tuzamapan de Galeana	5,924	158
Huitziltepec	5,782	159
Zapotitlán de Méndez	5,675	160
Cohuecan	5,403	161
Tlanepantla	5,390	162
Juan N. Méndez	5,293	163
Chila	5,082	164
Ocoatepec	5,077	165
Epatlán	4,943	166
Tlaxco	4,934	167
Amixtlán	4,812	168
Zacapala	4,647	169
Piaxtla	4,627	170
Zongozotla	4,539	171
Jonotla	4,457	172
Tepango de Rodríguez	4,155	173
Caltepec	4,128	174
Ixcamilpa de Guerrero	4,065	175
Atexcal	3,859	176
Tepeyahualco de Cuauhtémoc	3,851	177
Teopantlán	3,836	178
Caxhuacan	3,811	179
San Felipe Tepatlán	3,793	180
San Pablo Anicano	3,759	181
Teotlalco	3,689	182
San Jerónimo Xayacatlán	3,606	183
San Juan Atenco	3,604	184

(Continúa)

Población total y ranking por municipio
Al 15 de marzo de 2020

Municipio	Total	Ranking
San Pedro Yeloixtlahuaca	3,488	185
Xochiapulco	3,443	186
Xochiltepec	3,375	187
Nauzontla	3,317	188
Cuayuca de Andrade	3,315	189
Mazapiltepec de Juárez	3,176	190
Ahuatlán	3,162	191
Acteopan	3,070	192
Chinantla	2,846	193
Coatzingo	2,820	194
Camocuautla	2,758	195
Mixtla	2,668	196
Atlequizayan	2,633	197
Zoquiapan	2,452	198
Coyotepec	2,334	199
Ahuehuetitla	2,207	200
Albino Zertuche	1,885	201
Xayacatlán de Bravo	1,570	202
Atzala	1,512	203
Cohetzala	1,382	204
Chila de la Sal	1,317	205
Xicotlán	1,312	206
San Diego la Mesa Tochimiltzingo	1,270	207
Tepemaxalco	1,216	208
Chigmecatitlán	1,215	209
Totoltepec de Guerrero	1,187	210
Axutla	976	211
San Juan Atzompa	975	212
Coatepec	772	213
Santa Catarina Tlaltempan	749	214
San Martín Totoltepec	692	215
La Magdalena Tlatlauquitepec	650	216
San Miguel Ixitlán	526	217

Fuente: INEGI. Censo de Población y Vivienda 2020. Tabulados del Cuestionario Básico. Población 2.

**Población total y tasa de crecimiento por municipio
2010-2020**

Índice

Municipio	Población		Tasa de crecimiento 2010-2020
	2010	2020	
Puebla	5,779,829	6,583,278	1.3
Acajete	60,353	72,894	2.0
Acateno	8,916	9,170	0.3
Acatlán	33,865	37,955	1.2
Acatzingo	52,078	63,743	2.1
Acteopan	2,881	3,070	0.7
Ahuacatlán	14,754	14,542	-0.1
Ahuatlán	3,403	3,162	-0.7
Ahuazotepec	10,457	11,439	0.9
Ahuehuetitla	2,008	2,207	1.0
Ajalpan	60,621	74,768	2.2
Albino Zertuche	1,770	1,885	0.6
Aljojuca	6,288	6,591	0.5
Altepexi	18,920	22,629	1.9
Amixtlán	5,004	4,812	-0.4
Amozoc	100,964	125,876	2.3
Aquixtla	7,848	9,021	1.4
Atempan	25,386	29,742	1.6
Atexcal	3,734	3,859	0.3
Atlixco	127,062	141,793	1.1
Atoyatempan	6,426	7,704	1.9
Atzala	1,228	1,512	2.2
Atzitzihuacán	11,684	12,857	1.0
Atzitzintla	8,408	9,051	0.8
Axutla	947	976	0.3
Ayotoxco de Guerrero	8,153	8,208	0.1
Calpan	13,730	15,271	1.1
Caltepec	4,177	4,128	-0.1
Camocuautla	2,476	2,758	1.1
Caxhuacan	3,791	3,811	0.1
Coatepec	758	772	0.2
Coatzingo	2,964	2,820	-0.5
Cohetzala	1,283	1,382	0.8
Cohuecan	4,763	5,403	1.3
(Continúa)			

**Población total y tasa de crecimiento por municipio
2010-2020**

Índice

Municipio	Población		Tasa de crecimiento 2010-2020
	2010	2020	
Coronango	34,596	46,836	3.2
Coxcatlán	19,639	20,653	0.5
Coyomeapan	14,205	14,806	0.4
Coyotepec	2,339	2,334	0.0
Cuapiaxtla de Madero	8,709	10,542	2.0
Cuautempan	9,212	9,837	0.7
Cuautinchán	9,538	12,340	2.7
Cuautlancingo	79,153	137,435	5.8
Cuayuca de Andrade	3,062	3,315	0.8
Cuetzalan del Progreso	47,433	49,864	0.5
Cuyoaco	15,367	17,139	1.1
Chalchicomula de Sesma	43,882	47,410	0.8
Chapulco	6,992	8,193	1.6
Chiautla	19,037	21,699	1.3
Chiautzingo	18,762	22,039	1.7
Chiconcuautla	15,767	17,382	1.0
Chichiquila	24,148	26,928	1.1
Chietla	33,935	37,030	0.9
Chigmecatitlán	1,227	1,215	-0.1
Chignahuapan	57,909	66,464	1.4
Chignautla	30,254	35,223	1.6
Chila	4,699	5,082	0.8
Chila de la Sal	1,237	1,317	0.6
Honey	7,463	6,687	-1.1
Chilchotla	19,257	21,002	0.9
Chinantla	2,468	2,846	1.5
Domingo Arenas	6,946	7,982	1.4
Eloxochitlán	12,575	14,461	1.4
Epatlán	4,594	4,943	0.8
Esperanza	13,785	14,766	0.7
Francisco Z. Mena	16,270	17,824	0.9
General Felipe Ángeles	19,040	22,694	1.8
Guadalupe	6,276	6,451	0.3
Guadalupe Victoria	16,551	18,784	1.3
Hermenegildo Galeana	7,718	7,011	-1.0

(Continúa)

**Población total y tasa de crecimiento por municipio
2010-2020**

Índice

Municipio	Población		Tasa de crecimiento 2010-2020
	2010	2020	
Huaquechula	25,373	29,233	1.5
Huatlatlauca	6,643	6,111	-0.9
Huauchinango	97,753	103,946	0.6
Huehuetla	15,689	17,082	0.9
Huehuetlán el Chico	8,679	9,760	1.2
Huejotzingo	63,457	90,794	3.7
Hueyapan	11,868	13,080	1.0
Hueytamalco	26,689	27,600	0.3
Hueytlalpan	5,734	5,951	0.4
Huitzilán de Serdán	13,982	15,928	1.3
Huitziltepec	5,306	5,782	0.9
Atlequizayan	2,833	2,633	-0.7
Ixcamilpa de Guerrero	3,695	4,065	1.0
Ixcaquixtla	8,093	8,804	0.9
Ixtacamaxitlán	25,326	25,319	0.0
Ixtepec	6,811	6,950	0.2
Izúcar de Matamoros	72,799	82,809	1.3
Jalpan	12,547	12,050	-0.4
Jolalpan	12,662	13,308	0.5
Jonotla	4,598	4,457	-0.3
Jopala	12,997	12,131	-0.7
Juan C. Bonilla	18,540	23,783	2.6
Juan Galindo	10,213	9,828	-0.4
Juan N. Méndez	5,223	5,293	0.1
Lafragua	7,767	7,650	-0.2
Libres	31,532	37,257	1.7
La Magdalena Tlatlauquitepec	484	650	3.1
Mazapiltepec de Juárez	2,633	3,176	1.9
Mixtla	2,216	2,668	1.9
Molcaxac	6,218	6,668	0.7
Cañada Morelos	18,954	20,659	0.9
Naupan	9,707	9,310	-0.4
Nauzontla	3,598	3,317	-0.8
Nealtican	12,011	14,075	1.6
Nicolás Bravo	6,009	6,644	1.0

(Continúa)

**Población total y tasa de crecimiento por municipio
2010-2020**

Índice

Municipio	Población		Tasa de crecimiento 2010-2020
	2010	2020	
Nopalucan	27,292	32,772	1.9
Ocoatepec	4,825	5,077	0.5
Ocoyucan	25,720	42,669	5.3
Olintla	11,641	11,993	0.3
Oriental	16,575	19,903	1.9
Pahuatlán	20,618	20,274	-0.2
Palmar de Bravo	42,887	50,226	1.6
Pantepec	18,435	18,528	0.1
Petlalcingo	9,382	9,350	0.0
Piaxtla	4,585	4,627	0.1
Puebla	1,539,819	1,692,181	1.0
Quecholac	47,281	57,992	2.1
Quimixtlán	21,275	22,855	0.7
Rafael Lara Grajales	14,052	15,952	1.3
Los Reyes de Juárez	25,553	30,021	1.7
San Andrés Cholula	100,439	154,448	4.5
San Antonio Cañada	5,110	5,938	1.5
San Diego la Mesa Tochimiltzingo	1,132	1,270	1.2
San Felipe Teotlalcingo	9,426	11,063	1.7
San Felipe Tepatlán	4,120	3,793	-0.8
San Gabriel Chilac	14,454	15,954	1.0
San Gregorio Atzompa	8,170	9,671	1.7
San Jerónimo Tecuanipan	5,826	6,597	1.3
San Jerónimo Xayacatlán	3,777	3,606	-0.5
San José Chiapa	8,087	10,443	2.7
San José Miahuatlán	12,699	14,018	1.0
San Juan Atenco	3,416	3,604	0.6
San Juan Atzompa	872	975	1.1
San Martín Texmelucan	141,112	155,738	1.0
San Martín Totoniltepec	651	692	0.6
San Matías Tlalancaleca	19,310	20,974	0.9
San Miguel Ixitlán	586	526	-1.1
San Miguel Xoxtla	11,598	12,461	0.7
San Nicolás Buenos Aires	9,185	10,464	1.3
San Nicolás de los Ranchos	10,777	11,780	0.9

(Continúa)

**Población total y tasa de crecimiento por municipio
2010-2020**

Índice

Municipio	Población		Tasa de crecimiento 2010-2020
	2010	2020	
San Pablo Anicano	3,554	3,759	0.6
San Pedro Cholula	120,459	138,433	1.4
San Pedro Yeloixtlahuaca	3,395	3,488	0.3
San Salvador el Seco	27,622	30,639	1.1
San Salvador el Verde	28,419	34,880	2.1
San Salvador Huixcolotla	13,541	16,790	2.2
San Sebastián Tlacotepec	13,534	13,189	-0.3
Santa Catarina Tlaltempan	874	749	-1.6
Santa Inés Ahuatempan	5,944	6,341	0.7
Santa Isabel Cholula	8,040	11,498	3.7
Santiago Miahuatlán	21,993	30,309	3.3
Huehuetlán el Grande	7,060	6,105	-1.5
Santo Tomás Hueyotlipan	8,016	9,315	1.5
Soltepec	11,706	12,631	0.8
Tecali de Herrera	20,267	23,625	1.6
Tecamachalco	71,571	80,771	1.2
Tecomatlán	5,420	6,830	2.4
Tehuacán	274,906	327,312	1.8
Tehuizingo	11,328	12,672	1.2
Tenampulco	6,772	6,743	0.0
Teopantlán	4,024	3,836	-0.5
Teotlalco	3,121	3,689	1.7
Tepanco de López	19,002	22,218	1.6
Tepango de Rodríguez	4,244	4,155	-0.2
Tepatlatxco de Hidalgo	16,275	18,854	1.5
Tepeaca	74,708	84,270	1.2
Tepemaxalco	1,141	1,216	0.7
Tepeojuma	8,056	8,918	1.0
Tepetzintla	10,240	10,373	0.1
Tepexco	6,580	7,523	1.4
Tepexi de Rodríguez	20,478	22,331	0.9
Tepeyahualco	16,390	19,200	1.6
Tepeyahualco de Cuauhtémoc	3,365	3,851	1.4
Tetela de Ocampo	25,793	27,216	0.6
Teteles de Avila Castillo	5,689	6,653	1.6

(Continúa)

**Población total y tasa de crecimiento por municipio
2010-2020**

Índice

Municipio	Población		Tasa de crecimiento 2010-2020
	2010	2020	
Teziutlán	92,246	103,583	1.2
Tianguismanalco	9,807	14,432	4.0
Tilapa	8,401	9,664	1.4
Tlacotepec de Benito Juárez	48,268	54,757	1.3
Tlacuilotepec	17,115	15,977	-0.7
Tlachichuca	28,568	31,639	1.1
Tlahuapan	36,518	41,547	1.3
Tlaltenango	6,269	7,425	1.7
Tlanepantla	4,833	5,390	1.1
Tlaola	19,826	20,433	0.3
Tlapacoya	6,406	6,422	0.0
Tlapanalá	8,404	10,344	2.1
Tlatlauquitepec	51,495	55,576	0.8
Tlaxco	5,415	4,934	-0.9
Tochimilco	17,028	19,315	1.3
Tochtepec	19,701	22,454	1.3
Totoltepec de Guerrero	1,155	1,187	0.3
Tulcingo	9,245	9,871	0.7
Tuzamapan de Galeana	5,983	5,924	-0.1
Tzicatlacoyan	6,242	6,476	0.4
Venustiano Carranza	27,890	28,395	0.2
Vicente Guerrero	24,217	26,559	0.9
Xayacatlán de Bravo	1,649	1,570	-0.5
Xicotepec	75,601	80,591	0.7
Xicotlán	1,241	1,312	0.6
Xiutetelco	37,910	42,943	1.3
Xochiapulco	3,911	3,443	-1.3
Xochiltepec	3,187	3,375	0.6
Xochitlán de Vicente Suárez	12,249	13,025	0.6
Xochitlán Todos Santos	6,049	7,178	1.8
Yaonáhuac	7,514	7,926	0.5
Yehualtepec	22,976	26,392	1.4
Zacapala	4,224	4,647	1.0
Zacapoaxtla	53,295	57,887	0.9
Zacatlán	76,296	87,361	1.4

(Continúa)

Población total y tasa de crecimiento por municipio 2010-2020

Municipio	Población		Tasa de crecimiento 2010-2020
	2010	2020	
Zapotitlán	8,220	8,595	0.5
Zapotitlán de Méndez	5,608	5,675	0.1
Zaragoza	15,444	16,752	0.8
Zautla	19,438	20,717	0.7
Zihuateutla	12,530	11,967	-0.5
Zinacatepec	15,690	18,359	1.6
Zongozotla	4,599	4,539	-0.1
Zoquiapan	2,639	2,452	-0.7
Zoquitlán	20,529	20,335	-0.1

Fuente: INEGI. Censos de Población y Vivienda 2010 y 2020. Tabulados predefinidos. Para 2010 población 2. Para 2020 población 3.

Edad mediana por municipio según sexo
Al 15 de marzo de 2020

Municipio	Total	Hombres	Mujeres
Puebla	28	26	29
Acajete	23	22	24
Acateno	30	30	30
Acatlán	28	26	30
Acatzingo	23	22	24
Acteopan	30	29	32
Ahuacatlán	26	25	27
Ahuatlán	29	28	30
Ahuazotepec	27	25	28
Ahuehuetitla	30	28	32
Ajalpan	23	22	24
Albino Zertuche	28	27	29
Aljojuca	30	29	31
Altepexi	27	26	27
Amixtlán	29	26	31
Amozoc	26	25	27
Aquixtla	27	26	28
Atempan	23	22	24
Atexcal	28	26	30
Atlixco	28	26	30
Atoyatempan	24	23	26
Atzala	27	25	29
Atzitzihuacán	27	26	27
Atzitzintla	23	22	24
Axutla	35	34	37
Ayotoxco de Guerrero	28	28	28
Calpan	28	26	28
Caltepec	34	32	36
Camocuautla	24	23	25
Caxhuacan	30	29	30
Coatepec	30	27	34
Coatzingo	29	28	30
Cohetzala	33	32	33
Cohuecan	28	28	28
Coronango	27	26	28
Coxcatlán	28	27	29
(Continúa)			

Edad mediana por municipio según sexo
Al 15 de marzo de 2020

Municipio	Total	Hombres	Mujeres
Coyomeapan	21	20	23
Coyotepec	37	36	38
Cuapiaxtla de Madero	23	22	24
Cuautempan	27	26	27
Cuautinchán	24	23	25
Cuautlancingo	29	28	30
Cuayuca de Andrade	30	28	32
Cuetzalan del Progreso	26	25	27
Cuyoaco	26	25	27
Chalchicomula de Sesma	27	26	29
Chapulco	23	22	25
Chiautla	28	27	30
Chiautzingo	27	26	27
Chiconcuautla	21	20	22
Chichiquila	21	20	22
Chietla	29	28	30
Chigmecatitlán	38	38	38
Chignahuapan	27	26	27
Chignautla	23	22	24
Chila	28	27	30
Chila de la Sal	34	33	35
Honey	25	24	26
Chilchotla	22	21	22
Chinantla	29	27	30
Domingo Arenas	24	23	24
Eloxochitlán	22	22	22
Epatlán	28	26	30
Esperanza	26	25	27
Francisco Z. Mena	31	31	31
General Felipe Ángeles	24	23	26
Guadalupe	29	27	30
Guadalupe Victoria	25	24	26
Hermenegildo Galeana	30	29	30
Huaquechula	26	25	27
Huatlatlauca	32	29	34
Huauchinango	27	25	29
Huehuetla	28	26	30

(Continúa)

Edad mediana por municipio según sexo
Al 15 de marzo de 2020

Municipio	Total	Hombres	Mujeres
Huehuetlán el Chico	28	28	29
Huejotzingo	27	26	27
Hueyapan	24	22	25
Hueytamalco	28	27	29
Hueytlalpan	26	25	26
Huitzilán de Serdán	22	22	23
Huitziltepec	27	26	28
Atlequizayan	30	28	32
Ixcamilpa de Guerrero	27	27	27
Ixcaquixtla	28	26	29
Ixtacamaxitlán	27	27	28
Ixtepec	26	25	27
Izúcar de Matamoros	28	26	29
Jalpan	28	27	29
Jolalpan	27	26	28
Jonotla	31	30	31
Jopala	27	26	29
Juan C. Bonilla	27	25	28
Juan Galindo	30	28	32
Juan N. Méndez	27	26	27
Lafragua	28	28	28
Libres	25	24	27
La Magdalena Tlatlauquitepec	29	28	29
Mazapiltepec de Juárez	27	25	28
Mixtla	27	26	29
Molcaxac	28	26	29
Cañada Morelos	25	24	26
Naupan	27	24	29
Nauzontla	31	30	33
Nealtican	24	23	25
Nicolás Bravo	25	24	26
Nopalucan	23	22	24
Ocotepec	29	28	30
Ocoyucan	25	24	26
Olintla	25	24	26
Oriental	25	24	26
Pahuatlán	25	24	27

(Continúa)

Edad mediana por municipio según sexo
Al 15 de marzo de 2020

Municipio	Total	Hombres	Mujeres
Palmar de Bravo	23	22	24
Pantepec	32	31	32
Petlalcingo	29	27	31
Pixtla	33	30	34
Puebla	31	29	32
Quecholac	23	22	24
Quimixtlán	22	22	22
Rafael Lara Grajales	25	24	27
Los Reyes de Juárez	23	22	24
San Andrés Cholula	30	28	31
San Antonio Cañada	24	22	26
San Diego la Mesa Tochimiltzingo	28	27	30
San Felipe Teotlalcingo	27	25	28
San Felipe Tepatlán	30	30	29
San Gabriel Chilac	28	26	28
San Gregorio Atzompa	30	29	30
San Jerónimo Tecuanipan	25	24	25
San Jerónimo Xayacatlán	38	34	40
San José Chiapa	25	24	26
San José Miahuatlán	28	26	29
San Juan Atenco	30	30	30
San Juan Atzompa	28	27	29
San Martín Texmelucan	28	27	30
San Martín Totoltepec	29	24	34
San Matías Tlalancaleca	28	27	28
San Miguel Ixitlán	45	42	47
San Miguel Xoxtla	27	26	29
San Nicolás Buenos Aires	25	25	26
San Nicolás de los Ranchos	26	25	27
San Pablo Anicano	29	28	30
San Pedro Cholula	30	29	32
San Pedro Yeloixtlahuaca	30	28	32
San Salvador el Seco	27	26	28
San Salvador el Verde	26	26	27
San Salvador Huixcolotla	25	24	25
San Sebastián Tlacotepec	24	23	25
Santa Catarina Tlaltempan	38	36	40

(Continúa)

Edad mediana por municipio según sexo
Al 15 de marzo de 2020

Municipio	Total	Hombres	Mujeres
Santa Inés Ahuatempan	28	27	30
Santa Isabel Cholula	24	23	25
Santiago Miahuatlán	25	23	26
Huehuetlán el Grande	27	27	28
Santo Tomás Hueyotlipan	26	25	28
Soltepec	27	26	28
Tecali de Herrera	26	25	27
Tecamachalco	25	24	26
Tecomatlán	23	22	24
Tehuacán	27	26	29
Tehuiztzingo	28	28	29
Tenampulco	34	33	34
Teopantlán	40	40	41
Teotlalco	29	28	30
Tepanco de López	25	24	26
Tepango de Rodríguez	27	26	28
Tepatlatxco de Hidalgo	25	24	26
Tepeaca	25	23	26
Tepemaxalco	24	23	24
Tepeojuma	27	26	28
Tepetzintla	24	22	26
Tepexco	24	24	25
Tepexi de Rodríguez	28	28	29
Tepeyahualco	26	25	26
Tepeyahualco de Cuauhtémoc	28	28	29
Tetela de Ocampo	28	27	30
Teteles de Avila Castillo	26	26	26
Teziutlán	28	26	30
Tianguismanalco	26	25	27
Tilapa	27	26	28
Tlacotepec de Benito Juárez	22	20	24
Tlacuilotepec	29	28	29
Tlachichuca	25	24	26
Tlahuapan	26	25	26
Tlaltenango	25	25	26
Tlanepantla	24	23	25
Tlaola	23	22	25

(Continúa)

Edad mediana por municipio según sexo
Al 15 de marzo de 2020

[Índice](#)

Municipio	Total	Hombres	Mujeres
Tlapacoya	25	25	26
Tlapanalá	25	25	26
Tlatlauquitepec	27	26	29
Tlaxco	31	31	31
Tochimilco	25	24	26
Tochtepec	26	25	27
Totoltepec de Guerrero	37	35	39
Tulcingo	28	28	29
Tuzamapan de Galeana	32	30	33
Tzicatlacoyan	27	26	28
Venustiano Carranza	28	27	29
Vicente Guerrero	22	21	23
Xayacatlán de Bravo	34	29	37
Xicotepec	26	25	28
Xicotlán	28	28	28
Xiutetelco	23	22	24
Xochiapulco	32	30	33
Xochiltepec	28	26	29
Xochitlán de Vicente Suárez	25	24	26
Xochitlán Todos Santos	25	22	26
Yaonáhuac	28	26	29
Yehualtepec	24	23	24
Zacapala	27	27	28
Zacapoaxtla	26	24	27
Zacatlán	26	25	28
Zapotitlán	28	26	30
Zapotitlán de Méndez	29	29	30
Zaragoza	28	26	29
Zautla	25	23	27
Zihuateutla	27	26	27
Zinacatepec	27	26	29
Zongozotla	33	32	33
Zoquiapan	31	29	33
Zoquitlán	23	21	24

Nota: Esta medida divide la distribución por edades de una población determinada en dos grupos numéricamente iguales; la mitad de los casos quedan por abajo de la mediana y la otra mitad por encima. Para su cálculo se excluye a la población con edad no especificada.

Fuente: INEGI. Censo de Población y Vivienda 2020. Tabulados del Cuestionario Básico. Población 4.

**Distribución porcentual de los municipios con la población más joven
y más envejecida por sexo y grupos quinquenales de edad
2010 y 2020**

Municipio Sexo Grupos quinquenales de edad	2010		2020	
	Total	Porcentaje	Total	Porcentaje
Municipio con estructura de población más joven				
Chichiquila				
Total	24,098	100.00	26,928	100.00
00-04 años	3,140	13.03	2,953	10.97
05-09 años	3,722	15.45	3,019	11.21
10-14 años	3,259	13.52	3,295	12.24
15-19 años	2,819	11.70	3,346	12.43
20-24 años	1,981	8.22	2,520	9.36
25-29 años	1,658	6.88	1,980	7.35
30-34 años	1,455	6.04	1,671	6.21
35-39 años	1,234	5.12	1,656	6.15
40-44 años	978	4.06	1,396	5.18
45-49 años	913	3.79	1,150	4.27
50-54 años	682	2.83	932	3.46
55-59 años	564	2.34	826	3.07
60-64 años	501	2.08	633	2.35
65-69 años	377	1.56	541	2.01
70-74 años	368	1.53	375	1.39
75-79 años	232	0.96	299	1.11
80-84 años	127	0.53	191	0.71
85 y más	88	0.37	145	0.54
Hombres	11,895	49.36	13,303	49.40
00-04 años	1,591	6.60	1,524	5.66
05-09 años	1,888	7.83	1,536	5.70
10-14 años	1,673	6.94	1,671	6.21
15-19 años	1,381	5.73	1,669	6.20
20-24 años	960	3.98	1,239	4.60
25-29 años	814	3.38	963	3.58
30-34 años	698	2.90	820	3.05
35-39 años	583	2.42	838	3.11
40-44 años	470	1.95	656	2.44
45-49 años	457	1.90	564	2.09

(Continúa)

Distribución porcentual de los municipios con la población más joven y más envejecida por sexo y grupos quinquenales de edad 2010 y 2020

Municipio Sexo	2010		2020	
	Total	Porcentaje	Total	Porcentaje
Grupos quinquenales de edad				
50-54 años	290	1.20	434	1.61
55-59 años	261	1.08	398	1.48
60-64 años	256	1.06	290	1.08
65-69 años	180	0.75	236	0.88
70-74 años	165	0.68	174	0.65
75-79 años	123	0.51	143	0.53
80-84 años	68	0.28	90	0.33
85 y más	37	0.15	58	0.22
Mujeres	12,203	50.64	13,625	50.60
00-04 años	1,549	6.43	1,429	5.31
05-09 años	1,834	7.61	1,483	5.51
10-14 años	1,586	6.58	1,624	6.03
15-19 años	1,438	5.97	1,677	6.23
20-24 años	1,021	4.24	1,281	4.76
25-29 años	844	3.50	1,017	3.78
30-34 años	757	3.14	851	3.16
35-39 años	651	2.70	818	3.04
40-44 años	508	2.11	740	2.75
45-49 años	456	1.89	586	2.18
50-54 años	392	1.63	498	1.85
55-59 años	303	1.26	428	1.59
60-64 años	245	1.02	343	1.27
65-69 años	197	0.82	305	1.13
70-74 años	203	0.84	201	0.75
75-79 años	109	0.45	156	0.58
80-84 años	59	0.24	101	0.38
85 y más	51	0.21	87	0.32

Municipio con estructura de población más envejecida

San Miguel Ixtlán

Total	584	100.00	526	100.00
00-04 años	49	8.39	30	5.70

(Continúa)

**Distribución porcentual de los municipios con la población más joven
y más envejecida por sexo y grupos quinquenales de edad
2010 y 2020**

Municipio Sexo	2010		2020	
	Total	Porcentaje	Total	Porcentaje
Grupos quinquenales de edad				
05-09 años	43	7.36	36	6.84
10-14 años	45	7.71	43	8.17
15-19 años	35	5.99	28	5.32
20-24 años	30	5.14	27	5.13
25-29 años	25	4.28	17	3.23
30-34 años	38	6.51	26	4.94
35-39 años	28	4.79	22	4.18
40-44 años	34	5.82	34	6.46
45-49 años	23	3.94	34	6.46
50-54 años	24	4.11	35	6.65
55-59 años	24	4.11	21	3.99
60-64 años	36	6.16	32	6.08
65-69 años	31	5.31	26	4.94
70-74 años	33	5.65	32	6.08
75-79 años	38	6.51	30	5.70
80-84 años	24	4.11	24	4.56
85 y más	24	4.11	29	5.51
Hombres	281	48.12	254	48.29
00-04 años	22	3.77	17	3.23
05-09 años	25	4.28	21	3.99
10-14 años	30	5.14	18	3.42
15-19 años	17	2.91	19	3.61
20-24 años	12	2.05	16	3.04
25-29 años	9	1.54	7	1.33
30-34 años	18	3.08	9	1.71
35-39 años	7	1.20	10	1.90
40-44 años	18	3.08	19	3.61
45-49 años	9	1.54	16	3.04
50-54 años	14	2.40	15	2.85
55-59 años	8	1.37	6	1.14
60-64 años	18	3.08	17	3.23
65-69 años	15	2.57	7	1.33

(Continúa)

Distribución porcentual de los municipios con la población más joven y más envejecida por sexo y grupos quinquenales de edad 2010 y 2020

Municipio Sexo	2010		2020	
	Total	Porcentaje	Total	Porcentaje
Grupos quinquenales de edad				
70-74 años	17	2.91	18	3.42
75-79 años	18	3.08	13	2.47
80-84 años	11	1.88	13	2.47
85 y más	13	2.23	13	2.47
Mujeres	303	51.88	272	51.71
00-04 años	27	4.62	13	2.47
05-09 años	18	3.08	15	2.85
10-14 años	15	2.57	25	4.75
15-19 años	18	3.08	9	1.71
20-24 años	18	3.08	11	2.09
25-29 años	16	2.74	10	1.90
30-34 años	20	3.42	17	3.23
35-39 años	21	3.60	12	2.28
40-44 años	16	2.74	15	2.85
45-49 años	14	2.40	18	3.42
50-54 años	10	1.71	20	3.80
55-59 años	16	2.74	15	2.85
60-64 años	18	3.08	15	2.85
65-69 años	16	2.74	19	3.61
70-74 años	16	2.74	14	2.66
75-79 años	20	3.42	17	3.23
80-84 años	13	2.23	11	2.09
85 y más	11	1.88	16	3.04

Nota: La selección de los municipios con población joven y población envejecida fue con base a la edad mediana calculada para la población total en cada uno de los municipios de la entidad para 2020. Para 2010 solo se muestra el mismo indicador para hacer un comparativo.

Fuente: INEGI. Censos de Población y Vivienda 2010 y 2020. Tabulados del Cuestionario Básico. Población 2 y 4.

Total de población de 65 años y más y su porcentaje
Serie anual de 1990 a 2020

Año	Población	Porcentaje
1990	186,527	4.5
1995	220,943	4.8
2000	261,792	5.2
2005	306,994	5.7
2010	363,871	6.3
2015	436,311	7.1
2020	516,055	7.8

Fuente: INEGI. Censos de Población y Vivienda 1990-2020. Tabulados interactivos de población; Conteos de Población y Vivienda 1995 y 2005. Tabulados interactivos de población; Encuesta Intercensal 2015. Tabulado Población 2.

**Porcentaje de población de 65 años y más por entidad federativa
Al 15 de marzo de 2020**

Entidad federativa	Porcentaje
Estados Unidos Mexicanos	8.2
Aguascalientes	6.8
Baja California	6.5
Baja California Sur	6.1
Campeche	7.5
Chiapas	6.3
Chihuahua	7.5
Ciudad de México	11.1
Coahuila de Zaragoza	7.3
Colima	8.4
Durango	7.8
Guanajuato	7.6
Guerrero	8.9
Hidalgo	8.6
Jalisco	8.2
México	7.4
Michoacán de Ocampo	8.9
Morelos	9.6
Nayarit	8.9
Nuevo León	7.6
Oaxaca	9.6
Puebla	7.8
Querétaro	6.7
Quintana Roo	4.4
San Luis Potosí	9.0
Sinaloa	8.9
Sonora	8.0
Tabasco	7.2
Tamaulipas	8.1
Tlaxcala	7.4
Veracruz de Ignacio de la Llave	10.0
Yucatán	8.7
Zacatecas	8.7

Fuente: INEGI. Censo de Población y Vivienda 2020. Tabulados del Cuestionario Básico. Población 2.

**Porcentaje de población de 65 años y más por municipio
Al 15 de marzo de 2020**

Municipio	Porcentaje
Puebla	7.8
Acajete	5.7
Acateno	11.4
Acatlán	11.5
Acatzingo	4.9
Acteopan	11.0
Ahuacatlán	9.5
Ahuatlán	14.5
Ahuazotepec	7.8
Ahuehuetitla	17.4
Ajalpan	5.0
Albino Zertuche	12.6
Aljojuca	11.2
Altepexi	5.8
Amixtlán	12.2
Amozoc	4.7
Aquixtla	9.4
Atempan	5.2
Atexcal	12.4
Atlixco	9.2
Atoyatempan	6.6
Atzala	8.2
Atzitzihuacán	10.6
Atzitzintla	7.4
Axutla	22.8
Ayotoxco de Guerrero	8.6
Calpan	10.5
Caltepec	17.8
Camocuautla	7.6
Caxhuacan	12.9
Coatepec	16.7
Coatzingo	13.2
Cohetzala	18.0
Cohuecan	9.3
Coronango	5.6
Coxcatlán	9.3
Coyomeapan	8.3
(Continúa)	

**Porcentaje de población de 65 años y más por municipio
Al 15 de marzo de 2020**

Municipio	Porcentaje
Coyotepec	22.3
Cuapiaxtla de Madero	4.7
Cuautempan	9.3
Cuautinchán	5.5
Cuautlancingo	4.7
Cuayuca de Andrade	16.4
Cuetzalan del Progreso	9.0
Cuyoaco	8.1
Chalchicomula de Sesma	8.4
Chapulco	5.7
Chiautla	11.4
Chiautzingo	7.9
Chiconcuautla	6.1
Chichiquila	5.8
Chietla	10.9
Chigmecatitlán	17.5
Chignahuapan	7.3
Chignautla	4.8
Chila	13.8
Chila de la Sal	20.7
Honey	9.2
Chilchotla	6.8
Chinantla	16.2
Domingo Arenas	6.3
Eloxochitlán	6.5
Epatlán	11.1
Esperanza	8.1
Francisco Z. Mena	11.8
General Felipe Ángeles	6.2
Guadalupe	16.2
Guadalupe Victoria	7.5
Hermenegildo Galeana	11.5
Huaquechula	9.9
Huatlatlauca	15.0
Huauchinango	7.5
Huehuetla	12.5
Huehuetlán el Chico	10.9
(Continúa)	

**Porcentaje de población de 65 años y más por municipio
Al 15 de marzo de 2020**

Municipio	Porcentaje
Huejotzingo	5.5
Hueyapan	6.1
Hueytamalco	9.0
Hueytlalpan	9.6
Huitzilán de Serdán	6.3
Huitziltepec	8.0
Atlequizayan	15.5
Ixcamilpa de Guerrero	14.0
Ixcaquixtla	10.0
Ixtacamaxtitlán	11.5
Ixtepec	10.2
Izúcar de Matamoros	9.3
Jalpan	9.9
Jolalpan	10.3
Jonotla	12.9
Jopala	10.8
Juan C. Bonilla	6.2
Juan Galindo	9.8
Juan N. Méndez	11.7
Lafragua	11.5
Libres	7.0
La Magdalena Tlatlauquitepec	8.2
Mazapiltepec de Juárez	91.8
Mixtla	8.8
Molcaxac	11.3
Cañada Morelos	7.8
Naupan	10.2
Nauzontla	13.5
Nealtican	6.0
Nicolás Bravo	6.8
Nopalucan	5.2
Ocotepec	12.7
Ocoyucan	5.5
Olintla	12.1
Oriental	6.3
Pahuatlán	10.0
Palmar de Bravo	5.8
(Continúa)	

**Porcentaje de población de 65 años y más por municipio
Al 15 de marzo de 2020**

Municipio	Porcentaje
Pantepec	13.4
Petlalcingo	14.4
Piaxtla	18.7
Puebla	8.5
Quecholac	5.4
Quimixtlán	7.0
Rafael Lara Grajales	6.3
Los Reyes de Juárez	5.6
San Andrés Cholula	6.4
San Antonio Cañada	6.5
San Diego la Mesa Tochimiltzingo	12.1
San Felipe Teotlalcingo	8.2
San Felipe Tepatlán	11.9
San Gabriel Chilac	8.0
San Gregorio Atzompa	8.6
San Jerónimo Tecuanipan	7.2
San Jerónimo Xayacatlán	19.0
San José Chiapa	6.6
San José Miahuatlán	8.7
San Juan Atenco	14.1
San Juan Atzompa	8.7
San Martín Texmelucan	7.3
San Martín Totonilco	12.0
San Matías Tlalancaleca	8.2
San Miguel Ixitlán	26.8
San Miguel Xoxtla	6.7
San Nicolás Buenos Aires	6.2
San Nicolás de los Ranchos	10.2
San Pablo Anicano	13.4
San Pedro Cholula	7.8
San Pedro Yeloixtlahuaca	15.5
San Salvador el Seco	7.3
San Salvador el Verde	6.2
San Salvador Huixcolotla	5.4
San Sebastián Tlacotepec	9.2
Santa Catarina Tlaltempan	20.4
Santa Inés Ahuatempan	14.5

(Continúa)

**Porcentaje de población de 65 años y más por municipio
Al 15 de marzo de 2020**

Municipio	Porcentaje
Santa Isabel Cholula	6.3
Santiago Miahuatlán	5.0
Huehuetlán el Grande	13.4
Santo Tomás Hueyotlipán	7.5
Soltepec	10.0
Tecali de Herrera	7.1
Tecamachalco	5.5
Tecomatlán	11.3
Tehuacán	6.3
Tehuizingo	14.0
Tenampulco	14.2
Teopantlán	21.5
Teotlalco	11.4
Tepanco de López	6.1
Tepango de Rodríguez	11.3
Tepatlatxco de Hidalgo	5.8
Tepeaca	5.9
Tepemaxalco	10.8
Tepeojuma	10.4
Tepetzintla	9.1
Tepexco	8.6
Tepexi de Rodríguez	9.9
Tepeyahualco	8.0
Tepeyahualco de Cuauhtémoc	7.7
Tetela de Ocampo	9.7
Teteles de Ávila Castillo	7.4
Teziutlán	7.4
Tianguismanalco	7.7
Tilapa	9.5
Tlacotepec de Benito Juárez	6.0
Tlacuilotepec	12.2
Tlachichuca	7.6
Tlahuapan	7.3
Tlaltenango	6.8
Tlanepantla	5.5
Tlaola	7.0
Tlapacoya	9.1
(Continúa)	

**Porcentaje de población de 65 años y más por municipio
Al 15 de marzo de 2020**

Municipio	Porcentaje
Tlapanalá	8.8
Tlatlauquitepec	8.4
Tlaxco	12.9
Tochimilco	9.1
Tochtepec	6.8
Totoltepec de Guerrero	21.7
Tulcingo	12.7
Tuzamapan de Galeana	12.9
Tzicatlacoyan	10.7
Venustiano Carranza	9.7
Vicente Guerrero	7.3
Xayacatlán de Bravo	18.4
Xicotepec	8.1
Xicotlán	11.8
Xiutetelco	5.5
Xochiapulco	14.2
Xochiltepec	10.3
Xochitlán de Vicente Suárez	8.8
Xochitlán Todos Santos	8.0
Yaonáhuac	8.1
Yehualtepec	5.4
Zacapala	12.2
Zacapoaxtla	7.6
Zacatlán	7.8
Zapotitlán	10.7
Zapotitlán de Méndez	11.2
Zaragoza	7.8
Zautla	8.2
Zihuateutla	9.5
Zinacatepec	7.2
Zongozotla	11.7
Zoquiapan	14.3
Zoquitlán	9.3

Fuente: INEGI. Censo de Población y Vivienda 2020. Tabulados del Cuestionario Básico. Población 2 y 4

**Porcentaje de la población de 3 años y más hablante de lengua indígena
por entidad federativa
Al 15 de marzo de 2020**

Entidad federativa	Habla lengua indígena
Estados Unidos Mexicanos	6.1
Aguascalientes	0.2
Baja California	1.4
Baja California Sur	1.8
Campeche	10.4
Chiapas	28.2
Chihuahua	3.1
Ciudad de México	1.4
Coahuila de Zaragoza	0.2
Colima	0.7
Durango	2.7
Guanajuato	0.2
Guerrero	15.5
Hidalgo	12.3
Jalisco	0.8
México	2.6
Michoacán de Ocampo	3.4
Morelos	2.0
Nayarit	5.9
Nuevo León	1.4
Oaxaca	31.2
Puebla	9.9
Querétaro	1.4
Quintana Roo	11.7
San Luis Potosí	8.6
Sinaloa	1.2
Sonora	2.2
Tabasco	4.0
Tamaulipas	0.7
Tlaxcala	2.2
Veracruz de Ignacio de la Llave	8.6
Yucatán	23.7
Zacatecas	0.3

Fuente: INEGI. Censo de Población y Vivienda 2020. Tabulados del Cuestionario Básico. Etnicidad 2.

**Porcentaje de población hablante de lengua indígena por municipio
Al 15 de marzo de 2020**

Municipio	Total
Puebla	9.9
Acajete	5.8
Acateno	2.3
Acatlán	1.1
Acatzingo	0.3
Acteopan	25.6
Ahuacatlán	82.7
Ahuatlán	1.9
Ahuazotepec	0.7
Ahuehuetitla	0.5
Ajalpan	48.0
Albino Zertuche	1.2
Aljojuca	0.2
Altepexi	45.9
Amixtlán	65.2
Amozoc	2.2
Aquixtla	4.2
Atempan	29.3
Atexcal	0.9
Atlixco	2.7
Atoyatempan	7.6
Atzala	0.2
Atzitzihuacán	0.5
Atzitzintla	0.0
Axutla	0.6
Ayotoxco de Guerrero	22.8
Calpan	13.5
Caltepec	3.0
Camocautla	96.9
Caxhuacan	79.2
Coatepec	78.5
Coatzingo	0.1
Cohetzala	5.3
Cohuecan	6.3
Coronango	1.0
(Continúa)	

**Porcentaje de población hablante de lengua indígena por municipio
Al 15 de marzo de 2020**

Municipio	Total
Coxcatlán	34.6
Coyomeapan	94.1
Coyotepec	3.9
Cuapiaxtla de Madero	0.4
Cuautempan	65.5
Cuautinchán	1.9
Cuautlancingo	1.4
Cuayuca de Andrade	0.2
Cuetzalan del Progreso	69.4
Cuyoaco	1.7
Chalchicomula de Sesma	0.3
Chapulco	1.6
Chiautla	0.3
Chiautzingo	1.1
Chiconcuautla	63.6
Chichiquila	20.9
Chietla	0.2
Chigmecatitlán	65.3
Chignahuapan	0.6
Chignautla	10.4
Chila	0.5
Chila de la Sal	0.4
Honey	7.2
Chilchotla	7.5
Chinantla	0.9
Domingo Arenas	2.5
Eloxochitlán	88.4
Epatlán	1.5
Esperanza	0.1
Francisco Z. Mena	7.5
General Felipe Ángeles	0.2
Guadalupe	0.3
Guadalupe Victoria	1.0
Hermenegildo Galeana	67.9
Huaquechula	0.5
Huatlatlauca	61.2
Huauchinango	20.2
(Continúa)	

**Porcentaje de población hablante de lengua indígena por municipio
Al 15 de marzo de 2020**

Municipio	Total
Huehuetla	84.5
Huehuetlán el Chico	0.2
Huejotzingo	1.6
Hueyapan	82.6
Hueytamalco	6.1
Hueytlalpan	83.0
Huitzilán de Serdán	75.5
Huitziltepec	0.9
Atlequizayan	94.3
Ixcamilpa de Guerrero	2.0
Ixcaquixtla	1.1
Ixtacamaxitlán	10.3
Ixtepec	91.6
Izúcar de Matamoros	0.7
Jalpan	9.5
Jolalpan	4.4
Jonotla	56.7
Jopala	47.3
Juan C. Bonilla	1.1
Juan Galindo	11.9
Juan N. Méndez	1.2
Lafragua	1.2
Libres	1.6
La Magdalena Tlatlauquitepec	1.3
Mazapiltepec de Juárez	0.3
Mixtla	3.5
Molcaxac	5.7
Cañada Morelos	0.3
Naupan	82.3
Nauzontla	17.8
Nealtican	6.6
Nicolás Bravo	1.2
Nopalucan	0.2
Ocotepec	4.1
Ocoyucan	2.5
Olintla	91.7
(Continúa)	

**Porcentaje de población hablante de lengua indígena por municipio
Al 15 de marzo de 2020**

Municipio	Total
Oriental	0.5
Pahuatlán	49.7
Palmar de Bravo	0.2
Pantepec	33.5
Petlalcingo	4.4
Pixtla	1.1
Puebla	3.1
Quecholac	0.2
Quimixtlán	3.0
Rafael Lara Grajales	0.2
Los Reyes de Juárez	0.2
San Andrés Cholula	2.5
San Antonio Cañada	27.8
San Diego la Mesa Tochimiltzingo	0.7
San Felipe Teotlalcingo	0.9
San Felipe Tepatlán	62.8
San Gabriel Chilac	42.8
San Gregorio Atzompa	0.5
San Jerónimo Tecuanipan	1.1
San Jerónimo Xayacatlán	43.4
San José Chiapa	0.2
San José Miahuatlán	79.3
San Juan Atenco	0.2
San Juan Atzompa	0.6
San Martín Texmelucan	0.5
San Martín Totoltepec	4.5
San Matías Tlalancaleca	0.2
San Miguel Ixtlán	1.0
San Miguel Xoxtla	0.6
San Nicolás Buenos Aires	0.3
San Nicolás de los Ranchos	0.8
San Pablo Anicano	0.6
San Pedro Cholula	1.3
San Pedro Yeloixtlahuaca	0.5
San Salvador el Seco	0.2
San Salvador el Verde	0.4

(Continúa)

**Porcentaje de población hablante de lengua indígena por municipio
Al 15 de marzo de 2020**

Municipio	Total
San Salvador Huixcolotla	0.6
San Sebastián Tlacotepec	86.6
Santa Catarina Tlaltempan	58.0
Santa Inés Ahuatempan	6.9
Santa Isabel Cholula	1.2
Santiago Miahuatlán	8.3
Huehuetlán el Grande	3.4
Santo Tomás Hueyotlipan	0.6
Soltepec	0.2
Tecali de Herrera	0.5
Tecamachalco	0.3
Tecomatlán	11.7
Tehuacán	8.7
Tehuizingo	0.7
Tenampulco	16.8
Teopantlán	67.6
Teotlalco	0.3
Tepanco de López	10.0
Tepango de Rodríguez	79.8
Tepatlxco de Hidalgo	9.5
Tepeaca	0.3
Tepemaxalco	2.0
Tepeojuma	9.1
Tepetzintla	90.1
Tepexco	0.3
Tepexi de Rodríguez	5.5
Tepeyahualco	0.2
Tepeyahualco de Cuauhtémoc	0.5
Tetela de Ocampo	18.8
Teteles de Avila Castillo	14.9
Teziutlán	6.5
Tianguismanalco	3.9
Tilapa	0.4
Tlacotepec de Benito Juárez	22.7
Tlacuilotepec	19.5
Tlachichuca	0.2
(Continúa)	

**Porcentaje de población hablante de lengua indígena por municipio
Al 15 de marzo de 2020**

Municipio	Total
Tlahuapan	0.3
Tlaltenango	0.5
Tlanepantla	1.4
Tlaola	51.9
Tlapacoya	34.7
Tlapanalá	0.4
Tlatlauquitepec	17.5
Tlaxco	4.4
Tochimilco	9.8
Tochtepec	0.4
Totoltepec de Guerrero	1.6
Tulcingo	1.7
Tuzamapan de Galeana	45.1
Tzicatlacoyan	0.2
Venustiano Carranza	3.8
Vicente Guerrero	31.8
Xayacatlán de Bravo	40.1
Xicotepec	4.0
Xicotlán	0.3
Xiutetelco	1.1
Xochiapulco	33.4
Xochiltepec	3.3
Xochitlán de Vicente Suárez	75.3
Xochitlán Todos Santos	0.3
Yaonáhuac	47.4
Yehualtepec	0.5
Zacapala	2.8
Zacapoaxtla	33.2
Zacatlán	10.1
Zapotitlán	9.9
Zapotitlán de Méndez	71.0
Zaragoza	4.7
Zautla	40.4
Zihuateutla	28.6
Zinacatepec	42.5
Zongozotla	83.7
(Continúa)	

**Porcentaje de población hablante de lengua indígena por municipio
Al 15 de marzo de 2020**

Municipio	Total
Zoquiapan	70.8
Zoquitlán	93.5

Fuente: INEGI. Censo de Población y Vivienda 2020. Tabulados del Cuestionario Básico. Etnicidad. Cuadro 2.

**Distribución porcentual de la población que habla lengua indígena por lengua
Al 15 de marzo de 2020**

Lengua indígena	Porcentaje
Náhuatl	73.61
Totonaco	16.92
Mazateco	2.95
Popoloca	2.55
Mixteco	1.34
Otomí	1.33
Zapoteco	0.36
Tlapaneco	0.13
Cuicateco	0.11
Chinanteco	0.09
Mixe	0.07
Maya	0.06
Tseltal	0.06
Tsotsil	0.06
Tepehua	0.04
Ch'ol	0.04
Mazahua	0.03
Triqui	0.02
Huasteco	0.02
Tarasco	0.02
Zoque	0.01
Amuzgo	0.01
Chatino	0.01
Chocholteco	0.01
Popoluca insuficientemente especificado	0.01
Tarahumara	0.01
Huave	0.01
Chontal insuficientemente especificado	0.01
K'iche'	0.00
Tojolabal	0.00
Chontal de Tabasco	0.00
Huichol	0.00
Tepehuano insuficientemente especificado	0.00
Mam	0.00
Mayo	0.00
(Continúa)	

**Distribución porcentual de la población que habla lengua indígena por lengua
Al 15 de marzo de 2020**

Lengua indígena	Porcentaje
Q'anjob'al	0.00
Cora	0.00
Yaqui	0.00
Chontal de Oaxaca	0.00
Pame	0.00
Q'eqchi'	0.00
Ixcateco	0.00
Kaqchikel	0.00
Chichimeco Jonaz	0.00
Jakalteko	0.00
Matlatzinca	0.00
Seri	0.00
Akateko	0.00
Chuj	0.00
Kickapoo	0.00
Pápago	0.00
Teko	0.00
Otras lenguas indígenas de América	0.01

Nota: La suma de los porcentajes es menor al 100%, debido a que se excluye el "No especificado".

Fuente: INEGI. Censo de Población y Vivienda 2020. Tabulados del Cuestionario Básico. Etnicidad. Cuadro 4.

**Porcentaje de la población con discapacidad por actividad cotidiana
que realiza con mucha dificultad o no puede hacerla
Al 15 de marzo de 2020**

Actividad	Porcentaje
Entidad federativa	4.6
Ver aun usando lentes	42.1
Oír aun usando aparato auditivo	24.4
Caminar, subir o bajar	46.4
Recordar o concentrarse	19.4
Bañarse, vestirse o comer	19.6
Hablar o comunicarse	16.4

Fuente: INEGI. Censo de Población y Vivienda 2020. Tabulados predefinidos del Cuestionario Básico. Discapacidad 2.

**Porcentaje de la población con discapacidad por causa
Al 15 de marzo de 2020**

Causa	Porcentaje
Entidad federativa	29.8
Nacimiento	16.8
Enfermedad	39.3
Accidente	12.7
Edad avanzada	28.3
Otra causa	9.7

Nota: El porcentaje para cada causa, se obtuvo con respecto a la población que declaró realizar actividades cotidianas con mucha dificultad o no poder hacerlas.

Fuente: INEGI. Censo de Población y Vivienda 2020. Tabulados predefinidos del Cuestionario Ampliado. Discapacidad 2.

Anexo estadístico estatal

Fecundidad y hechos vitales



[Índice](#)

Tasa global de fecundidad (TFG) y tasas de fecundidad por grupos de edad 2009 y 2019

Indicador	2009	2019
Tasa Global de Fecundidad (TGF)	2.52	2.09
Tasa de fecundidad por grupos quinquenales de edad		
15-19 años	56.54	53.01
20-24 años	140.94	115.20
25-29 años	138.40	105.98
30-34 años	97.32	83.28
35-39 años	51.50	44.83
40-44 años	16.54	13.35
45-49 años	2.93	2.55 *

* El nivel de precisión de la estimación es bajo (con un coeficiente de variación igual o mayor a 30 %), por lo que se sugiere usar el dato con precaución, solo con fines descriptivos.

Fuente: INEGI. Censos de Población y Vivienda 2010 y 2020. Tabulados predefinidos. Cuestionario ampliado. Fecundidad 2.

**Defunciones generales por residencia habitual del fallecido y su porcentaje,
por municipio
2022**

Índice

Municipio	Defunciones por residencia habitual	Porcentaje
Puebla	44 050	100.0
Acajete	388	0.9
Acateno	67	0.2
Acatlán	400	0.9
Acatzingo	316	0.7
Acteopan	30	0.1
Ahuacatlán	110	0.2
Ahuatlán	28	0.1
Ahuazotepec	64	0.1
Ahuehuetitla	32	0.1
Ajalpan	412	0.9
Albino Zertuche	13	0.0
Aljojuca	57	0.1
Altepexi	145	0.3
Amixtlán	39	0.1
Amozoc	474	1.1
Aquixtla	78	0.2
Atempan	160	0.4
Atexcal	34	0.1
Atlequizayan	22	0.0
Atlixco	1 154	2.6
Atoyatempan	35	0.1
Atzala	15	0.0
Atzitzihuacán	118	0.3
Atzitzintla	58	0.1
Axutla	17	0.0
Ayotoxco de Guerrero	65	0.1
Calpan	123	0.3
Caltepec	45	0.1
Camocuahtla	14	0.0
Cañada Morelos	159	0.4
Caxhuacan	33	0.1
Chalchicomula de Sesma	345	0.8
Chapulco	45	0.1
Chiautla	215	0.5
(Continúa)		

**Defunciones generales por residencia habitual del fallecido y su porcentaje,
por municipio
2022**

Índice

Municipio	Defunciones por residencia habitual	Porcentaje
Chiautzingo	151	0.3
Chichiquila	161	0.4
Chiconcuautla	115	0.3
Chietla	361	0.8
Chigmecatitlán	22	0.0
Chignahuapan	369	0.8
Chignautla	174	0.4
Chila	44	0.1
Chila de la Sal	17	0.0
Chilchotla	160	0.4
Chinantla	33	0.1
Coatepec	15	0.0
Coatzingo	31	0.1
Cohetzala	19	0.0
Cohuecan	48	0.1
Coronango	317	0.7
Coxcatlán	161	0.4
Coyomeapan	56	0.1
Coyotepec	33	0.1
Cuapiaxtla de Madero	80	0.2
Cuautempan	82	0.2
Cuautinchán	55	0.1
Cuautlancingo	520	1.2
Cuayuca de Andrade	32	0.1
Cuetzalan del Progreso	426	1.0
Cuyoaco	103	0.2
Domingo Arenas	52	0.1
Eloxochitlán	101	0.2
Epatlán	45	0.1
Esperanza	117	0.3
Francisco Z. Mena	150	0.3
General Felipe Ángeles	134	0.3
Guadalupe	92	0.2
Guadalupe Victoria	102	0.2
Hermenegildo Galeana	59	0.1
Honey	59	0.1
(Continúa)		

**Defunciones generales por residencia habitual del fallecido y su porcentaje,
por municipio
2022**

Índice

Municipio	Defunciones por residencia habitual	Porcentaje
Huaquechula	264	0.6
Huatlatlauca	80	0.2
Huauchinango	688	1.6
Huehuetla	162	0.4
Huehuetlán el Chico	115	0.3
Huehuetlán el Grande	81	0.2
Huejotzingo	508	1.2
Hueyapan	115	0.3
Hueytamalco	199	0.5
Hueytalpan	39	0.1
Huitzilán de Serdán	89	0.2
Huitziltepec	61	0.1
Ixcamilpa de Guerrero	36	0.1
Ixcaquixtla	71	0.2
Ixtacamaxtitlán	212	0.5
Ixtepec	58	0.1
Izúcar de Matamoros	670	1.5
Jalpan	121	0.3
Jolalpan	116	0.3
Jonotla	46	0.1
Jopala	100	0.2
Juan C. Bonilla	186	0.4
Juan Galindo	50	0.1
Juan N. Méndez	48	0.1
Lafragua	70	0.2
La Magdalena Tlatlauquitepec	5	0.0
Libres	200	0.5
Los Reyes de Juárez	149	0.3
Mazapiltepec de Juárez	25	0.1
Mixtla	13	0.0
Molcaxac	63	0.1
Naupan	76	0.2
Nauzontla	44	0.1
Nealtican	82	0.2
Nicolás Bravo	50	0.1
Nopalucan	133	0.3
(Continúa)		

**Defunciones generales por residencia habitual del fallecido y su porcentaje,
por municipio
2022**

Índice

Municipio	Defunciones por residencia habitual	Porcentaje
Ocoatepec	53	0.1
Ocoyucan	223	0.5
Olintla	111	0.3
Oriental	120	0.3
Pahuatlán	167	0.4
Palmar de Bravo	289	0.7
Pantepec	153	0.3
Petlalcingo	96	0.2
Piaxtla	67	0.2
Puebla	11069	25.1
Quecholac	291	0.7
Quimixtlán	172	0.4
Rafael Lara Grajales	97	0.2
San Andrés Cholula	709	1.6
San Antonio Cañada	32	0.1
San Diego la Mesa Tochimiltzingo	17	0.0
San Felipe Teotlalcingo	90	0.2
San Felipe Tepatlán	34	0.1
San Gabriel Chilac	143	0.3
San Gregorio Atzompa	76	0.2
San Jerónimo Tecuanipan	52	0.1
San Jerónimo Xayacatlán	50	0.1
San José Chiapa	61	0.1
San José Miahuatlán	98	0.2
San Juan Atenco	32	0.1
San Juan Atzompa	9	0.0
San Martín Texmelucan	995	2.3
San Martín Totontepec	8	0.0
San Matías Tlalancaleca	140	0.3
San Miguel Ixtlán	8	0.0
San Miguel Xoxtla	76	0.2
San Nicolás Buenos Aires	66	0.1
San Nicolás de los Ranchos	110	0.2
San Pablo Anicano	42	0.1
San Pedro Cholula	903	2.0
San Pedro Yeloixtlahuaca	35	0.1

(Continúa)

**Defunciones generales por residencia habitual del fallecido y su porcentaje,
por municipio
2022**

Índice

Municipio	Defunciones por residencia habitual	Porcentaje
San Salvador el Seco	213	0.5
San Salvador el Verde	205	0.5
San Salvador Huixcolotla	108	0.2
San Sebastián Tlacotepec	118	0.3
Santa Catarina Tlaltempan	24	0.1
Santa Inés Ahuatempan	62	0.1
Santa Isabel Cholula	88	0.2
Santiago Miahuatlán	162	0.4
Santo Tomás Hueyotlipan	67	0.2
Soltepec	94	0.2
Tecali de Herrera	159	0.4
Tecamachalco	468	1.1
Tecomatlán	53	0.1
Tehuacán	1789	4.1
Tehuiztzingo	167	0.4
Tenampulco	74	0.2
Teopantlán	49	0.1
Teotlalco	41	0.1
Tepanco de López	143	0.3
Tepango de Rodríguez	45	0.1
Tepatlxco de Hidalgo	134	0.3
Tepeaca	529	1.2
Tepemaxalco	16	0.0
Tepeojuma	84	0.2
Tepetzintla	74	0.2
Tepexco	44	0.1
Tepexi de Rodríguez	191	0.4
Tepeyahualco	141	0.3
Tepeyahualco de Cuauhtémoc	28	0.1
Tetela de Ocampo	214	0.5
Teteles de Ávila Castillo	36	0.1
Teziutlán	664	1.5
Tianguismanalco	89	0.2
Tilapa	79	0.2
Tlachichuca	213	0.5
Tlacotepec de Benito Juárez	336	0.8

(Continúa)

**Defunciones generales por residencia habitual del fallecido y su porcentaje,
por municipio
2022**

Índice

Municipio	Defunciones por residencia habitual	Porcentaje
Tlacuilotepec	145	0.3
Tlahuapan	282	0.6
Tlaltenango	33	0.1
Tlanepantla	31	0.1
Tlaola	153	0.3
Tlapacoya	42	0.1
Tlapanalá	77	0.2
Tlatlauquitepec	393	0.9
Tlaxco	42	0.1
Tochimilco	190	0.4
Tochtepec	144	0.3
Totoltepec de Guerrero	23	0.1
Tulcingo	112	0.3
Tuzamapan de Galeana	64	0.1
Tzicatlacoyan	57	0.1
Venustiano Carranza	238	0.5
Vicente Guerrero	173	0.4
Xayacatlán de Bravo	23	0.1
Xicotepc	603	1.4
Xicotlán	7	0.0
Xiutetelco	253	0.6
Xochiapulco	40	0.1
Xochiltepec	38	0.1
Xochitlán de Vicente Suárez	113	0.3
Xochitlán Todos Santos	57	0.1
Yaonáhuac	69	0.2
Yehualtepec	163	0.4
Zacapala	44	0.1
Zacapoxtla	453	1.0
Zacatlán	563	1.3
Zapotitlán	81	0.2
Zapotitlán de Méndez	29	0.1
Zaragoza	114	0.3
Zautla	150	0.3
Zihuateutla	76	0.2
Zinacatepec	156	0.4

(Continúa)

**Defunciones generales por residencia habitual del fallecido y su porcentaje,
por municipio
2022**

[Índice](#)

Municipio	Defunciones por residencia habitual	Porcentaje
Zongozotla	31	0.1
Zoquiapan	27	0.1
Zoquitlán	170	0.4
No especificado	65	0.1

Nota: Se excluyen las defunciones cuya residencia habitual del fallecido es en el extranjero y aquellas en las que no se especificó el municipio de residencia habitual.

Fuente: INEGI. Estadísticas Vitales. Mortalidad. Defunciones registradas 2022. Consulta interactiva de datos.

Tasa de mortalidad de niños menores de 5 años

Serie anual de 2017 a 2022

Por cada 100 mil nacidos vivos

Año	Tasa
2017	17.9
2018	16.3
2019	16.6
2020	15.9
2021	15.5
2022	14.5

Nota: Tasa de mortalidad de menores de 5 años, representa la frecuencia con que ocurren las defunciones de menores de cinco años en relación con el número de nacimientos.

Fuente: Objetivos de Desarrollo Sustentable. Salud y bienestar. Meta 3.2. Consulta el 24 de abril de 2024.

Matrimonios y divorcios por entidad federativa de registro 2022

[Índice](#)

Entidad federativa	Matrimonios	Divorcios
Estados Unidos Mexicanos	507 052	166 766
Aguascalientes	6 526	3 252
Baja California	17 347	4 718
Baja California Sur	2 702	1 150
Campeche	4 766	3 111
Chiapas	25 533	4 362
Chihuahua	16 251	8 136
Ciudad de México	27 249	11 682
Coahuila de Zaragoza	14 316	7 456
Colima	3 211	1 183
Durango	7 734	2 006
Guanajuato	31 145	9 272
Guerrero	15 012	4 737
Hidalgo	8 412	4 135
Jalisco	36 886	7 240
México	61 726	15 992
Michoacán de Ocampo	20 545	6 200
Morelos	8 090	2 299
Nayarit	4 823	1 559
Nuevo León	25 362	15 427
Oaxaca	11 798	2 599
Puebla	17 232	5 295
Querétaro	9 641	3 296
Quintana Roo	12 803	2 864
San Luis Potosí	11 893	3 648
Sinaloa	16 270	8 034
Sonora	13 823	5 893
Tabasco	9 987	2 519
Tamaulipas	13 372	7 607
Tlaxcala	3 774	1 283
Veracruz de Ignacio de la Llave	31 158	4 409
Yucatán	10 631	2 788
Zacatecas	7 034	2 614

Fuente: INEGI. Estadísticas Vitales. Nupcialidad, 2022. Consulta interactiva de datos.

Anexo estadístico estatal

Educación



**Grado promedio de escolaridad de la población de 15 años y más
por entidad federativa según sexo
2010 y 2020**

Índice

Entidad federativa	2010			2020		
	Total	Hombres	Mujeres	Total	Hombres	Mujeres
Estados Unidos Mexicanos	8.6	8.8	8.5	9.7	9.8	9.6
Aguascalientes	9.2	9.3	9.2	10.3	10.4	10.3
Baja California	9.3	9.3	9.2	10.2	10.2	10.2
Baja California Sur	9.4	9.4	9.4	10.3	10.3	10.4
Campeche	8.5	8.7	8.3	9.6	9.7	9.5
Chiapas	6.7	7.1	6.3	7.8	8.1	7.5
Chihuahua	8.8	8.8	8.8	10.0	10.0	10.0
Ciudad de México	10.5	10.8	10.3	11.5	11.7	11.3
Coahuila de Zaragoza	9.5	9.6	9.4	10.4	10.5	10.4
Colima	8.9	8.9	8.9	10.0	10.0	10.1
Durango	8.6	8.5	8.6	9.7	9.7	9.8
Guanajuato	7.7	7.8	7.6	9.0	9.1	9.0
Guerrero	7.3	7.5	7.1	8.4	8.5	8.2
Hidalgo	8.1	8.2	8.0	9.4	9.4	9.3
Jalisco	8.8	8.9	8.7	9.9	9.9	9.9
México	9.1	9.3	8.9	10.1	10.2	9.9
Michoacán de Ocampo	7.4	7.5	7.4	8.6	8.6	8.6
Morelos	8.9	9.0	8.8	9.8	9.9	9.8
Nayarit	8.6	8.5	8.7	9.7	9.6	9.9
Nuevo León	9.8	10.0	9.6	10.7	10.9	10.6
Oaxaca	6.9	7.3	6.6	8.1	8.3	7.9
Puebla	8.0	8.2	7.7	9.2	9.3	9.0
Querétaro	8.9	9.1	8.7	10.5	10.6	10.3
Quintana Roo	9.1	9.3	8.9	10.2	10.4	10.1
San Luis Potosí	8.3	8.3	8.2	9.6	9.6	9.6
Sinaloa	9.1	9.0	9.1	10.2	10.1	10.3
Sonora	9.4	9.4	9.4	10.4	10.4	10.5
Tabasco	8.6	8.9	8.4	9.7	9.9	9.5
Tamaulipas	9.1	9.2	9.0	10.1	10.1	10.1
Tlaxcala	8.8	8.9	8.6	9.8	9.9	9.8
Veracruz de Ignacio de la Llave	7.7	7.9	7.5	8.7	8.9	8.6
Yucatán	8.2	8.4	8.0	9.6	9.7	9.5
Zacatecas	7.9	7.8	8.0	9.2	9.1	9.4

Fuente: INEGI. Censos de Población y Vivienda 2010 y 2020. Para 2010 Tabulados del Cuestionario Básico. Educación 14; para 2020 Consulta interactiva de datos.

**Grado promedio de escolaridad de la población de 15 años por municipio
Al 15 de marzo de 2020**

[Índice](#)

Municipio	Grado promedio de escolaridad
Puebla	9.2
Acajete	7.5
Acateno	7.2
Acatlán	8.7
Acatzingo	7.7
Acteopan	6.3
Ahuacatlán	6.1
Ahuatlán	6.1
Ahuazotepec	8.4
Ahuehuetitla	7.2
Ajalpan	6.6
Albino Zertuche	6.5
Aljojuca	7.6
Altepexi	6.9
Amixtlán	6.2
Amozoc	9.3
Aquixtla	7.2
Atempan	7.7
Atexcal	7.2
Atlequizayan	6.1
Atlixco	9.4
Atoyatempan	7.9
Atzala	8.2
Atzitzihuacán	6.8
Atzitzintla	6.5
Axutla	6.2
Ayotoxco de Guerrero	7.8
Calpan	7.5
Caltepec	6.7
Camocautla	6.1
Cañada Morelos	6.7
Caxhuacan	7.7
Chalchicomula de Sesma	8.4
Chapulco	7.6
Chiautla	8.2
Chiautzingo	8.5
Chichiquila	5.8
(Continúa)	

**Grado promedio de escolaridad de la población de 15 años por municipio
Al 15 de marzo de 2020**

[Índice](#)

Municipio	Grado promedio de escolaridad
Chiconcuautla	5.6
Chietla	7.9
Chigmecatitlán	6.4
Chignahuapan	8.0
Chignautla	7.4
Chila	7.3
Chila de la Sal	6.1
Chilchotla	5.7
Chinantla	7.4
Coatepec	6.6
Coatzingo	5.8
Cohetzala	6.6
Cohuecan	7.9
Coronango	9.8
Coxcatlán	8.4
Coyomeapan	5.4
Coyotepec	7.6
Cuapiaxtla de Madero	7.7
Cuautempan	7.1
Cuautinchán	7.6
Cuautlancingo	11.3
Cuayuca de Andrade	6.6
Cuetzalan del Progreso	7.5
Cuyoaco	7.9
Domingo Arenas	7.4
Eloxochitlán	5.6
Epatlán	7.5
Esperanza	7.9
Francisco Z. Mena	7.4
General Felipe Ángeles	6.8
Guadalupe	6.4
Guadalupe Victoria	7.5
Hermenegildo Galeana	5.6
Honey	6.6
Huaquechula	7.0
Huatlatlauca	5.9
Huauchinango	9.1
(Continúa)	

**Grado promedio de escolaridad de la población de 15 años por municipio
Al 15 de marzo de 2020**

[Índice](#)

Municipio	Grado promedio de escolaridad
Huehuetla	5.9
Huehuetlán el Chico	7.4
Huehuetlán el Grande	6.4
Huejotzingo	9.8
Hueyapan	8.0
Hueytamalco	7.2
Hueytlalpan	5.7
Huitzilán de Serdán	5.7
Huitziltepec	8.4
Ixcamilpa de Guerrero	6.3
Ixcaquixtla	9.2
Ixtacamaxitlán	7.0
Ixtepec	5.8
Izúcar de Matamoros	8.9
Jalpan	7.1
Jolalpan	6.2
Jonotla	7.2
Jopala	6.2
Juan C. Bonilla	9.5
Juan Galindo	9.6
Juan N. Méndez	6.4
La Magdalena Tlatlauquitepec	8.9
Lafragua	6.4
Libres	8.7
Los Reyes de Juárez	7.3
Mazapiltepec de Juárez	8.0
Mixtla	9.4
Molcaxac	7.7
Naupan	6.3
Nauzontla	7.1
Nealtican	7.8
Nicolás Bravo	7.2
Nopalucan	7.7
Ocotepec	7.5
Ocoyucan	9.5
Olintla	5.2
Oriental	8.3
(Continúa)	

**Grado promedio de escolaridad de la población de 15 años por municipio
Al 15 de marzo de 2020**

[Índice](#)

Municipio	Grado promedio de escolaridad
Pahuatlán	6.9
Palmar de Bravo	6.8
Pantepec	6.8
Petlalcingo	6.7
Piaxtla	6.6
Puebla	11.2
Quecholac	6.6
Quimixtlán	5.9
Rafael Lara Grajales	8.7
San Andrés Cholula	12.1
San Antonio Cañada	6.2
San Diego la Mesa Tochimiltzingo	6.0
San Felipe Teotlalcingo	8.5
San Felipe Tepatlán	5.4
San Gabriel Chilac	7.4
San Gregorio Atzompa	9.7
San Jerónimo Tecuanipan	7.9
San Jerónimo Xayacatlán	7.2
San José Chiapa	7.7
San José Miahuatlán	6.7
San Juan Atenco	7.5
San Juan Atzompa	8.2
San Martín Texmelucan	9.7
San Martín Totoltepec	7.7
San Matías Tlalancaleca	8.4
San Miguel Ixitlán	6.6
San Miguel Xoxtla	10.0
San Nicolás Buenos Aires	6.6
San Nicolás de los Ranchos	7.7
San Pablo Anicano	7.6
San Pedro Cholula	10.9
San Pedro Yeloixtlahuaca	7.6
San Salvador el Seco	7.5
San Salvador el Verde	9.0
San Salvador Huixcolotla	7.5
San Sebastián Tlacotepec	5.9
Santa Catarina Tlaltempan	5.7

(Continúa)

**Grado promedio de escolaridad de la población de 15 años por municipio
Al 15 de marzo de 2020**

[Índice](#)

Municipio	Grado promedio de escolaridad
Santa Inés Ahuatempan	7.1
Santa Isabel Cholula	7.4
Santiago Miahuatlán	7.6
Santo Tomás Hueyotlipán	8.9
Soltepec	7.4
Tecali de Herrera	8.8
Tecamachalco	8.7
Tecomatlán	8.5
Tehuacán	9.5
Tehuitzingo	7.1
Tenampulco	7.6
Teopantlán	4.8
Teotlalco	7.5
Tepanco de López	8.1
Tepango de Rodríguez	5.9
Tepatlixco de Hidalgo	7.6
Tepeaca	8.6
Tepemaxalco	6.0
Tepeojuma	7.2
Tepetzintla	5.6
Tepexco	6.7
Tepexi de Rodríguez	7.9
Tepeyahualco	7.3
Tepeyahualco de Cuauhtémoc	8.6
Tetela de Ocampo	7.6
Teteles de Ávila Castillo	10.7
Teziutlán	9.6
Tianguismanalco	7.8
Tilapa	8.0
Tlachichuca	7.5
Tlacotepec de Benito Juárez	6.9
Tlacuilotepec	6.4
Tlahuapan	8.1
Tlaltenango	8.6
Tlanepantla	8.2
Tlaola	6.0
Tlapacoya	6.1
(Continúa)	

**Grado promedio de escolaridad de la población de 15 años por municipio
Al 15 de marzo de 2020**

[Índice](#)

Municipio	Grado promedio de escolaridad
Tlapanalá	6.7
Tlatlauquitepec	8.6
Tlaxco	6.5
Tochimilco	6.9
Tochtepec	8.3
Totoltepec de Guerrero	8.1
Tulcingo	6.5
Tuzamapan de Galeana	7.6
Tzicatlacoyan	7.1
Venustiano Carranza	8.2
Vicente Guerrero	5.4
Xayacatlán de Bravo	7.8
Xicotepec	8.6
Xicotlán	6.5
Xiutetelco	6.8
Xochiapulco	7.2
Xochiltepec	6.5
Xochitlán de Vicente Suárez	6.4
Xochitlán Todos Santos	7.0
Yaonáhuac	9.3
Yehualtepec	7.4
Zacapala	6.4
Zacapoaxtla	8.3
Zacatlán	9.0
Zapotitlán	7.9
Zapotitlán de Méndez	7.5
Zaragoza	9.9
Zautla	7.0
Zihuateutla	6.6
Zinacatepec	7.2
Zongozotla	6.7
Zoquiapan	6.5
Zoquitlán	5.0

Fuente: INEGI. Censo de Población y Vivienda 2020. Consulta interactiva.

**Población de 15 años y más analfabeta y su porcentaje por entidad federativa
según sexo
Al 12 de junio de 2010**

Entidad federativa	Total	Porcentaje	Hombres	Porcentaje	Mujeres	Porcentaje
Estados Unidos Mexicanos	78 423 336	6.9	37 656 281	5.6	40 767 055	8.1
Aguascalientes	806 727	3.3	384 526	3.0	422 201	3.5
Baja California	2 215 759	2.6	1 114 205	2.3	1 101 554	2.9
Baja California Sur	449 217	3.2	229 935	3.0	219 282	3.4
Campeche	579 514	8.3	284 307	7.0	295 207	9.5
Chiapas	3 095 133	17.8	1 491 657	13.5	1 603 476	21.8
Chihuahua	2 320 524	3.7	1 141 942	3.6	1 178 582	3.8
Ciudad de México	6 715 516	2.1	3 150 628	1.3	3 564 888	2.8
Coahuila de Zaragoza	1 913 256	2.6	939 879	2.5	973 377	2.7
Colima	465 103	5.1	228 139	5.0	236 964	5.2
Durango	1 108 793	3.8	537 849	3.8	570 944	3.8
Guanajuato	3 748 032	8.2	1 759 356	6.9	1 988 676	9.3
Guerrero	2 244 576	16.7	1 065 308	13.8	1 179 268	19.3
Hidalgo	1 854 450	10.2	874 396	8.2	980 054	12.1
Jalisco	5 127 597	4.4	2 472 155	4.1	2 655 442	4.6
México	10 635 400	4.4	5 096 596	2.9	5 538 804	5.7
Michoacán de Ocampo	2 997 421	10.2	1 418 242	9.4	1 579 179	10.9
Morelos	1 262 274	6.4	596 774	5.3	665 500	7.4
Nayarit	762 249	6.3	376 529	6.2	385 720	6.4
Nuevo León	3 331 163	2.2	1 648 027	2.0	1 683 136	2.4
Oaxaca	2 591 966	16.3	1 207 392	12.1	1 384 574	19.9
Puebla	3 924 146	10.4	1 830 526	7.9	2 093 620	12.6
Querétaro	1 269 931	6.3	604 051	4.7	665 880	7.8
Quintana Roo	924 855	4.8	469 889	3.8	454 966	5.8
San Luis Potosí	1 775 954	7.9	850 266	7.0	925 688	8.8
Sinaloa	1 969 412	5.0	969 811	5.3	999 601	4.6
Sonora	1 874 387	3.0	937 599	3.1	936 788	3.0
Tabasco	1 544 096	7.1	748 100	5.6	795 996	8.4
Tamaulipas	2 264 230	3.6	1 106 029	3.3	1 158 201	3.9
Tlaxcala	806 459	5.2	381 458	3.8	425 001	6.5
Veracruz de Ignacio de la Llave	5 415 656	11.4	2 565 685	9.4	2 849 971	13.3
Yucatán	1 408 061	9.2	686 006	7.8	722 055	10.6
Zacatecas	1 021 479	5.5	489 019	5.3	532 460	5.8

Fuente: INEGI. Censo de Población y Vivienda 2010. Tabulados predefinidos del Cuestionario Básico. Educación 4.

Población de 15 años y más analfabeta y su porcentaje por entidad federativa según sexo
Al 15 de marzo de 2020

Entidad federativa	Total	Porcentaje	Hombres	Porcentaje	Mujeres	Porcentaje
Estados Unidos Mexicanos	93 985 354	4.7	45 252 363	3.9	48 732 991	5.5
Aguascalientes	1 038 904	2.1	500 517	2.0	538 387	2.2
Baja California	2 882 498	1.8	1 450 168	1.7	1 432 330	2.0
Baja California Sur	597 552	2.3	304 070	2.2	293 482	2.5
Campeche	682 951	5.9	332 301	5.1	350 650	6.5
Chiapas	3 745 908	13.7	1 799 263	10.6	1 946 645	16.6
Chihuahua	2 791 907	2.6	1 371 602	2.6	1 420 305	2.7
Ciudad de México	7 547 545	1.4	3 561 847	0.9	3 985 698	1.9
Coahuila de Zaragoza	2 316 332	1.7	1 142 065	1.7	1 174 267	1.7
Colima	556 272	3.4	271 517	3.4	284 755	3.3
Durango	1 315 571	2.7	641 629	2.7	673 942	2.7
Guanajuato	4 519 193	5.3	2 161 598	4.5	2 357 595	6.0
Guerrero	2 491 307	12.5	1 170 688	10.4	1 320 619	14.3
Hidalgo	2 288 217	6.6	1 079 958	5.4	1 208 259	7.7
Jalisco	6 193 111	2.9	3 005 899	2.8	3 187 212	3.0
México	12 862 124	2.9	6 162 542	2.0	6 699 582	3.7
Michoacán de Ocampo	3 446 992	7.0	1 648 456	6.6	1 798 536	7.4
Morelos	1 502 021	4.4	712 680	3.8	789 341	5.0
Nayarit	903 410	4.5	443 378	4.4	460 032	4.5
Nuevo León	4 384 862	1.5	2 181 011	1.3	2 203 851	1.6
Oaxaca	2 975 786	11.8	1 391 785	8.9	1 584 001	14.4
Puebla	4 796 903	7.0	2 256 986	5.4	2 539 917	8.4
Querétaro	1 778 180	3.5	858 092	2.6	920 088	4.3
Quintana Roo	1 379 563	3.1	694 035	2.5	685 528	3.7
San Luis Potosí	2 093 875	5.0	1 003 930	4.6	1 089 945	5.4
Sinaloa	2 277 814	3.6	1 113 340	3.9	1 164 474	3.2
Sonora	2 218 268	2.0	1 102 836	2.1	1 115 432	1.9
Tabasco	1 748 089	5.1	841 372	4.2	906 717	5.9
Tamaulipas	2 650 544	2.6	1 290 963	2.4	1 359 581	2.7
Tlaxcala	974 136	3.3	463 358	2.6	510 778	4.1
Veracruz de Ignacio de la Llave	6 098 206	8.5	2 876 939	7.2	3 221 267	9.7
Yucatán	1 765 837	6.0	859 313	5.1	906 524	6.8
Zacatecas	1 161 476	3.8	558 225	3.8	603 251	3.8

Fuente: INEGI. Censo de Población y Vivienda 2020. Tabulados predefinidos del Cuestionario Básico. Educación 4.

Porcentaje de la población de 15 años y más analfabeta por entidad federativa según grandes grupos de edad y sexo
Al 15 de marzo de 2020

Entidad Federativa	15 a 29 años			30 a 64 años			65 años y más		
	Total	Hombres	Mujeres	Total	Hombres	Mujeres	Total	Hombres	Mujeres
Estados Unidos Mexicanos	1.0	1.1	0.9	4.2	3.5	4.7	19.0	15.4	22.0
Aguascalientes	0.5	0.6	0.4	1.8	1.9	1.7	10.3	8.7	11.6
Baja California	0.6	0.7	0.5	1.7	1.6	1.8	7.7	6.5	8.8
Baja California Sur	0.7	0.7	0.6	2.3	2.2	2.4	9.6	8.2	10.8
Campeche	1.2	1.4	1.0	5.3	4.7	5.9	24.0	19.9	27.9
Chiapas	4.1	3.5	4.6	15.2	11.0	19.0	43.9	35.7	52.0
Chihuahua	1.2	1.2	1.2	2.5	2.4	2.5	8.2	8.3	8.2
Ciudad de México	0.3	0.4	0.3	1.0	0.8	1.2	5.6	3.1	7.4
Coahuila de Zaragoza	0.4	0.5	0.3	1.4	1.5	1.3	7.4	6.8	8.0
Colima	0.9	1.1	0.7	2.8	3.1	2.6	13.1	12.3	13.9
Durango	0.7	0.8	0.7	2.6	2.7	2.6	9.5	9.3	9.7
Guanajuato	0.8	1.0	0.6	4.3	3.9	4.7	25.7	20.9	29.8
Guerrero	2.4	2.4	2.3	12.0	9.7	13.9	42.0	35.4	47.8
Hidalgo	0.8	0.9	0.7	5.3	4.4	6.1	29.4	23.3	34.7
Jalisco	0.8	0.9	0.6	2.2	2.2	2.2	12.8	11.7	13.8
México	0.5	0.6	0.5	2.3	1.7	2.8	14.6	9.3	19.0
Michoacán de Ocampo	1.4	1.7	1.1	6.1	6.0	6.2	26.6	23.6	29.3
Morelos	0.9	1.1	0.8	3.5	3.1	3.7	17.7	14.1	20.8
Nayarit	1.2	1.3	1.1	3.8	3.7	3.8	16.5	16.2	16.7
Nuevo León	0.3	0.4	0.3	1.1	1.1	1.1	7.2	6.2	8.0
Oaxaca	1.8	1.9	1.7	10.5	7.7	12.8	42.1	31.4	51.2
Puebla	1.3	1.4	1.2	6.7	5.3	7.8	27.2	20.1	32.9
Querétaro	0.5	0.6	0.5	2.6	2.0	3.2	20.3	14.9	24.6
Quintana Roo	0.8	0.8	0.7	3.0	2.4	3.7	17.5	14.0	20.8
San Luis Potosí	0.7	0.9	0.6	3.8	3.7	3.9	22.5	19.5	25.1
Sinaloa	0.9	1.1	0.8	2.9	3.2	2.5	14.1	15.0	13.2
Sonora	0.5	0.7	0.4	1.7	1.8	1.5	8.2	8.3	8.1
Tabasco	1.2	1.4	1.0	4.7	4.0	5.3	20.5	15.4	25.2
Tamaulipas	0.6	0.7	0.5	2.0	2.1	2.0	11.2	9.8	12.4
Tlaxcala	0.6	0.7	0.5	2.6	2.2	2.9	16.9	11.3	21.7
Veracruz de Ignacio de la Llave	1.7	2.0	1.5	7.8	6.7	8.7	27.1	21.7	31.6
Yucatán	0.9	1.1	0.8	5.8	5.0	6.6	21.5	18.4	24.4
Zacatecas	0.6	0.8	0.5	2.8	3.2	2.5	16.5	14.5	18.3

Fuente: INEGI. Censo de Población y Vivienda 2020. Tabulados del Cuestionario Básico. Educación 4.

**Porcentaje de la población con rezago educativo por entidad federativa
2020 y 2022**

[Índice](#)

Entidad federativa	2020	2022
Estados Unidos Mexicanos	19.2	19.4
Aguascalientes	15.7	16.5
Baja California	16.1	15.5
Baja California Sur	14.5	14.2
Campeche	19.2	20.3
Chiapas	32.5	31.1
Chihuahua	16.2	16.1
Ciudad de México	9.5	9.7
Coahuila de Zaragoza	14.3	13.5
Colima	17.7	15.6
Durango	16.9	17.9
Guanajuato	23.2	22.8
Guerrero	26.6	28.8
Hidalgo	18.9	20.0
Jalisco	18.5	20.4
México	14.1	16.3
Michoacán de Ocampo	29.4	28.9
Morelos	17.7	17.9
Nayarit	18.3	20.3
Nuevo León	14.4	13.5
Oaxaca	29.6	29.1
Puebla	23.2	21.9
Querétaro	17.0	17.6
Quintana Roo	17.5	16.5
San Luis Potosí	19.2	20.6
Sinaloa	16.8	17.0
Sonora	15.6	14.6
Tabasco	16.6	17.9
Tamaulipas	15.6	16.1
Tlaxcala	16.1	16.1
Veracruz de Ignacio de la Llave	27.8	25.5
Yucatán	21.8	21.2
Zacatecas	21.9	20.7

Nota: Se utilizan las bases de datos que publicó el INEGI con las proyecciones poblacionales construidas con base en el Marco de Muestreo de Viviendas y los resultados del Censo de Población y Vivienda 2020.

Fuente: Consejo Nacional de Evaluación de la Política de Desarrollo Social (CONEVAL). Anexo entidades federativas. Estimaciones del CONEVAL con base en ENIGH 2020 y 2022.

**Porcentaje de la población de 3 años y más que asiste a la escuela en otra entidad o país¹, por entidad federativa
Al 15 de marzo de 2020**

Entidad federativa	Lugar de estudio ¹ en otra entidad o país
Estados Unidos Mexicanos	2.2
Aguascalientes	0.4
Baja California	1.5
Baja California Sur	0.5
Campeche	1.1
Chiapas	0.4
Chihuahua	1.2
Ciudad de México	3.4
Coahuila de Zaragoza	0.9
Colima	0.9
Durango	1.6
Guanajuato	1.0
Guerrero	1.0
Hidalgo	2.7
Jalisco	0.8
México	8.0
Michoacán de Ocampo	1.1
Morelos	3.1
Nayarit	1.5
Nuevo León	0.9
Oaxaca	1.4
Puebla	0.7
Querétaro	0.9
Quintana Roo	0.6
San Luis Potosí	0.9
Sinaloa	0.3
Sonora	1.2
Tabasco	0.6
Tamaulipas	1.5
Tlaxcala	6.1
Veracruz de Ignacio de la Llave	1.5
Yucatán	0.4
Zacatecas	1.5

¹ El porcentaje del lugar de estudio se calcula con relación a la población de 3 años y más que asiste a la escuela.

Fuente: INEGI. Censo de Población y Vivienda 2020. Tabulados del Cuestionario Ampliado. Movilidad Cotidiana 2.

Tiempo de desplazamiento de la población de 3 años y más que asiste a la escuela para llegar al lugar de estudio por entidad federativa
Al 15 de marzo de 2020

Entidad federativa	Hasta 15 minutos	De 16 a 30 minutos	De 31 minutos a 1 hora	Más de 1 hora y hasta 2 horas	Más de 2 horas	No se traslada
Estados Unidos Mexicanos	60.5	25.0	10.3	3.4	0.8	1.8
Aguascalientes	66.5	24.5	7.7	1.1	0.1 *	1.8
Baja California	59.3	25.6	11.8	2.8	0.5	1.0
Baja California Sur	67.7	24.6	6.9	0.7	0.2	1.2
Campeche	63.4	24.9	8.6	2.2	0.9	1.6
Chiapas	65.7	24.4	7.1	1.9	0.9	4.1
Chihuahua	64.4	24.6	8.3	2.2	0.6	1.1
Ciudad de México	44.8	26.4	18.9	8.8	1.0	2.3
Coahuila de Zaragoza	65.4	24.8	8.4	1.1	0.3	1.5
Colima	68.8	22.3	6.9	1.5	0.5	1.0
Durango	68.7	21.9	6.7	1.7	0.9	2.3
Guanajuato	62.2	25.6	9.4	2.5	0.4	1.7
Guerrero	66.6	23.9	7.0	1.6	1.0	1.9
Hidalgo	55.0	28.1	11.8	3.6	1.5	2.5
Jalisco	62.3	23.0	10.9	3.3	0.5	1.8
México	54.6	26.1	11.9	6.1	1.3	1.2
Michoacán de Ocampo	65.0	23.9	8.4	1.9	0.9	2.1
Morelos	53.2	28.8	12.4	4.5	1.1	1.6
Nayarit	68.3	21.1	7.8	1.8	0.9	0.9
Nuevo León	61.1	20.8	13.2	4.7	0.2	1.2
Oaxaca	63.2	23.6	8.9	2.5	1.8	2.1
Puebla	57.6	28.6	10.2	2.7	0.9	1.3
Querétaro	53.6	30.6	12.6	2.7	0.5	1.8
Quintana Roo	68.1	22.8	7.5	1.1	0.4	1.1
San Luis Potosí	63.3	25.1	8.9	2.0	0.6	1.9
Sinaloa	65.5	23.1	9.2	1.7	0.5	1.8
Sonora	66.8	23.5	7.7	1.5	0.5	2.2
Tabasco	64.7	23.9	8.1	2.7	0.5	0.9
Tamaulipas	60.8	27.1	10.3	1.4	0.3	1.0
Tlaxcala	59.0	26.3	10.4	3.6	0.7	1.0
Veracruz de Ignacio de la Llave	63.1	24.8	8.7	2.4	1.0	2.3
Yucatán	64.9	23.1	8.3	3.3	0.4	1.2
Zacatecas	70.5	19.8	6.7	2.0	1.0	3.2

Nota: Los límites de confianza se calculan al 90 por ciento. La distribución porcentual se calcula con relación a la población de 3 años y más que asiste a la escuela y se traslada para llegar al lugar de estudio.

* El nivel de precisión de la estimación es bajo (con un coeficiente de variación igual o mayor a 30%), por lo que se sugiere usar el dato con precaución, solo con fines descriptivos.

Fuente: INEGI. Censo de Población y Vivienda 2020. Tabulados del Cuestionario Ampliado. Movilidad cotidiana 4.

Medio de desplazamiento de la población de 3 años y más que asiste a la escuela para llegar al lugar de estudio por entidad federativa
Al 15 de marzo de 2020

Entidad federativa	Caminando	Vehículo particular ¹	Camión, autobús, combi o colectivo, taxi ²	Transporte escolar	Bicicleta	Otro ³
Estados Unidos Mexicanos	54.1	21.9	24.9	2.1	1.8	2.6
Aguascalientes	52.4	34.6	17.4	0.9	2.3	0.2
Baja California	36.4	44.5	21.7	2.1	0.4	0.4 *
Baja California Sur	34.6	47.4	18.9	3.4	0.6	0.2
Campeche	45.3	26.3	25.8	1.5	3.2	4.1 *
Chiapas	75.1	8.2	17.6	0.4	1.1	1.9 *
Chihuahua	37.8	46.4	15.4	4.8	0.4	0.5
Ciudad de México	50.3	17.3	33.8	2.2	1.2	16.9
Coahuila de Zaragoza	42.1	34.4	20.2	5.9	1.1	0.2 *
Colima	46.2	32.7	24.4	0.4	1.5	0.3 *
Durango	57.0	22.0	22.6	1.6	1.4	0.2
Guanajuato	56.0	21.0	22.4	1.3	4.9	0.5
Guerrero	69.7	8.9	24.2	0.2	0.5	0.7
Hidalgo	57.8	15.4	32.6	0.9	1.5	0.8
Jalisco	51.4	25.9	21.7	2.6	2.3	1.4
México	58.8	12.5	30.2	2.6	1.8	3.6
Michoacán de Ocampo	59.7	19.2	24.5	0.8	1.8	0.2 *
Morelos	48.8	21.0	37.6	0.6	1.0	1.2
Nayarit	55.4	21.7	25.1	0.3	2.5	0.2 *
Nuevo León	43.2	30.9	20.4	7.9	0.3	2.2
Oaxaca	71.0	9.1	19.7	0.3	1.7	5.0
Puebla	63.0	11.7	27.3	0.8	2.4	0.9
Querétaro	45.5	30.0	23.3	4.5	0.7	1.2
Quintana Roo	50.9	26.6	25.0	0.4	3.2	0.7
San Luis Potosí	55.9	24.8	19.8	1.0	3.4	0.2 *
Sinaloa	44.9	31.0	28.1	0.8	1.9	0.2
Sonora	40.9	43.5	18.6	1.7	1.1	0.4
Tabasco	46.1	20.5	28.7	0.4	2.9	7.3
Tamaulipas	33.9	41.3	21.4	7.4	0.8	0.3 *
Tlaxcala	61.0	8.9	35.5	0.6	1.3	0.3
Veracruz de Ignacio de la Llave	62.9	14.3	27.5	0.4	0.9	0.5
Yucatán	40.4	31.2	23.6	0.7	7.3	6.6
Zacatecas	58.2	25.8	16.8	1.1	4.4	0.1 *

Nota: Los límites de confianza se calculan al 90 por ciento. La suma de los porcentajes de medio de traslado al lugar de estudio que utiliza la población de 3 años y más que asiste a la escuela, puede ser mayor a 100% por aquella población que usa más de un medio para trasladarse.

* El nivel de precisión de la estimación es bajo (con un coeficiente de variación igual o mayor a 30%), por lo que se sugiere usar el dato con precaución, solo con fines descriptivos.

¹ Incluye motocicleta, motoneta, automóvil o camioneta.

² Incluye taxis de sitio, de la calle, del que se solicita a través de una aplicación móvil (App Internet) u otros.

³ Incluye metro, trolebús o metrobús, tren ligero o tren suburbano.

Fuente: INEGI. Censo de Población y Vivienda 2020. Tabulados del Cuestionario Ampliado. Movilidad cotidiana 6.

Anexo estadístico estatal

Características económicas



[Índice](#)

**Inflación acumulada anual
por entidad federativa
2019-2023**

Entidad federativa	2019	2020	2021	2022	2023
Estados Unidos Mexicanos	2.8	3.2	7.4	7.8	4.7
Aguascalientes	3.7	3.2	7.4	7.9	4.9
Baja California	0.5	3.4	8.9	8.7	3.9
Baja California Sur	3.6	2.7	6.5	6.9	4.1
Campeche	3.8	2.8	8.0	10.1	4.8
Chiapas	2.8	3.6	8.3	8.1	3.9
Chihuahua	2.8	3.2	7.4	7.9	5.4
Ciudad de México	2.2	5.0	7.4	8.2	5.5
Coahuila de Zaragoza	2.4	3.4	8.2	7.1	4.6
Colima	3.0	2.8	6.5	6.7	4.6
Durango	3.6	3.5	8.6	8.7	4.5
Guanajuato	2.3	2.8	7.5	7.8	4.6
Guerrero	2.6	4.4	8.4	7.7	3.2
Hidalgo	2.3	3.1	7.4	8.5	5.0
Jalisco	3.4	3.4	7.5	8.1	5.0
México	1.9	3.1	6.7	7.6	3.7
Michoacán de Ocampo	2.8	3.3	7.5	9.7	6.0
Morelos	2.4	3.1	7.8	8.4	4.5
Nayarit	2.8	2.8	7.4	8.3	5.8
Nuevo León	2.9	2.5	7.6	7.7	4.2
Oaxaca	3.0	3.2	8.4	10.1	4.8
Puebla	3.3	2.6	7.1	8.4	4.5
Querétaro	4.2	2.8	7.0	6.7	4.5
Quintana Roo	3.6	2.4	5.5	8.1	4.8
San Luis Potosí	3.0	4.2	7.0	8.0	5.2
Sinaloa	3.0	2.9	8.4	8.0	4.8
Sonora	2.4	3.1	7.1	6.6	4.9
Tabasco	4.4	3.4	6.5	6.8	4.4
Tamaulipas	2.2	3.1	7.7	7.6	4.3
Tlaxcala	2.3	2.7	8.9	7.5	5.2
Veracruz de Ignacio de la Llave	3.0	3.7	7.3	8.5	5.0
Yucatán	3.7	3.2	7.0	9.8	6.2
Zacatecas	2.6	3.0	9.4	8.6	4.4

Nota: Se refiere a la inflación acumulada anual a diciembre de cada año.

Fuente: IINEGI. Índice Nacional de Precios al Consumidor. Diciembre 2023. Consulta interactiva

**Ingreso promedio trimestral por hogar proveniente del ingreso del trabajo
por entidad federativa
2022**

Entidad federativa	Total
Estados Unidos Mexicanos	41 860
Aguascalientes	51 626
Baja California	64 795
Baja California Sur	62 570
Campeche	36 300
Chiapas	24 897
Chihuahua	53 549
Ciudad de México	55 615
Coahuila de Zaragoza	52 330
Colima	44 667
Durango	37 104
Guanajuato	40 314
Guerrero	26 181
Hidalgo	34 587
Jalisco	47 884
México	38 898
Michoacán de Ocampo	35 513
Morelos	35 824
Nayarit	38 915
Nuevo León	58 798
Oaxaca	26 892
Puebla	33 492
Querétaro	49 846
Quintana Roo	51 640
San Luis Potosí	38 770
Sinaloa	45 756
Sonora	48 881
Tabasco	35 399
Tamaulipas	42 506
Tlaxcala	32 672
Veracruz de Ignacio de la Llave	27 152
Yucatán	37 843
Zacatecas	31 445

Fuente: INEGI. Encuesta Nacional de Ingresos y Gastos de los Hogares (ENIGH) 2022. Tabulados básicos. Cuadro 3.5.

**Ingreso promedio trimestral por hogar proveniente de transferencias
por entidad federativa
2022**

Entidad federativa	Total
Estados Unidos Mexicanos	10 928
Aguascalientes	13 626
Baja California	9 721
Baja California Sur	12 028
Campeche	10 740
Chiapas	8 739
Chihuahua	10 571
Ciudad de México	14 874
Coahuila de Zaragoza	11 703
Colima	13 580
Durango	12 644
Guanajuato	10 198
Guerrero	9 222
Hidalgo	10 636
Jalisco	11 921
México	8 572
Michoacán de Ocampo	10 789
Morelos	11 955
Nayarit	13 174
Nuevo León	13 028
Oaxaca	9 428
Puebla	8 316
Querétaro	10 598
Quintana Roo	8 212
San Luis Potosí	12 239
Sinaloa	14 280
Sonora	13 384
Tabasco	8 769
Tamaulipas	11 852
Tlaxcala	7 743
Veracruz de Ignacio de la Llave	10 482
Yucatán	12 796
Zacatecas	11 599

Fuente: INEGI. Encuesta Nacional de Ingresos y Gastos de los Hogares (ENIGH) 2022. Tabulados básicos. Cuadro 3.5.

**Porcentaje de la población de 12 años y más ocupada que va a trabajar a otra entidad o país¹, por entidad federativa
Al 15 de marzo de 2020**

Entidad federativa	Porcentaje de la población que va a trabajar a otra entidad o país
Estados Unidos Mexicanos	5.0
Aguascalientes	1.6
Baja California	3.4
Baja California Sur	0.3
Campeche	1.8
Chiapas	1.6
Chihuahua	1.2
Ciudad de México	4.9
Coahuila de Zaragoza	2.1
Colima	2.1
Durango	5.7
Guanajuato	2.4
Guerrero	1.5
Hidalgo	7.6
Jalisco	1.2
México	20.1
Michoacán de Ocampo	1.8
Morelos	3.8
Nayarit	2.9
Nuevo León	0.9
Oaxaca	1.5
Puebla	3.3
Querétaro	2.3
Quintana Roo	0.4
San Luis Potosí	1.8
Sinaloa	0.9
Sonora	1.5
Tabasco	2.3
Tamaulipas	2.2
Tlaxcala	12.6
Veracruz de Ignacio de la Llave	2.7
Yucatán	3.0
Zacatecas	3.2

¹ El porcentaje se calcula con relación a la población de 12 años y más ocupada.

Fuente: INEGI. Censo de Población y Vivienda 2020. Tabulados del Cuestionario Ampliado. Movilidad cotidiana 8.

**Porcentaje de la población de 12 años y más ocupada que va a trabajar a otro municipio¹, por entidad federativa
Al 15 de marzo de 2020**

Entidad federativa	Porcentaje de la población que va a trabajar a otro municipio
Estados Unidos Mexicanos	14.4
Aguascalientes	10.0
Baja California	1.1
Baja California Sur	0.5
Campeche	2.9
Chiapas	5.8
Chihuahua	2.2
Ciudad de México	37.5
Coahuila de Zaragoza	9.6
Colima	13.2
Durango	4.2
Guanajuato	6.9
Guerrero	3.8
Hidalgo	15.2
Jalisco	18.5
México	20.0
Michoacán de Ocampo	6.0
Morelos	20.2
Nayarit	5.5
Nuevo León	37.8
Oaxaca	14.3
Puebla	11.0
Querétaro	13.3
Quintana Roo	2.6
San Luis Potosí	10.9
Sinaloa	2.5
Sonora	2.8
Tabasco	9.3
Tamaulipas	5.4
Tlaxcala	25.3
Veracruz de Ignacio de la Llave	11.6
Yucatán	15.9
Zacatecas	12.0

¹ El porcentaje se calcula con relación a la población de 12 años y más ocupada que reside en la misma entidad.
Fuente: INEGI. Censo de Población y Vivienda 2020. Tabulados del Cuestionario Ampliado. Movilidad cotidiana 8.

Tiempo de desplazamiento de la población de 12 años y más ocupada para llegar al trabajo, por entidad federativa
Al 15 de marzo de 2020

Índice

Entidad federativa	Hasta 15 minutos	De 16 a 30 minutos	De 31 minutos a 1 hora	Más de 1 hora y hasta 2 horas	Más de 2 horas	No se traslada
Estados Unidos Mexicanos	32.2	28.7	21.7	9.4	2.6	11.1
Aguascalientes	38.6	33.9	19.5	4.1	0.4	8.8
Baja California	30.2	31.9	24.9	6.8	1.2	8.0
Baja California Sur	42.6	29.4	18.9	4.2	0.7	9.1
Campeche	39.4	31.5	15.7	4.9	3.1	12.4
Chiapas	31.6	31.2	21.0	7.9	2.7	13.3
Chihuahua	38.4	33.3	18.3	4.5	1.4	8.9
Ciudad de México	20.8	22.3	29.8	18.5	3.2	11.3
Coahuila de Zaragoza	37.0	33.4	20.4	3.5	0.7	8.5
Colima	44.5	33.0	14.0	3.3	0.7	9.3
Durango	42.3	30.9	15.1	3.6	2.1	10.4
Guanajuato	34.2	31.3	21.7	7.4	0.9	10.6
Guerrero	38.3	29.1	19.5	6.1	2.3	14.9
Hidalgo	35.0	30.1	18.1	7.2	4.0	13.1
Jalisco	33.5	26.6	23.9	9.5	1.5	10.1
México	23.4	22.5	23.1	19.0	6.8	10.8
Michoacán de Ocampo	42.3	29.4	16.0	4.4	1.6	12.9
Morelos	34.8	30.6	19.5	7.6	2.2	13.5
Nayarit	41.7	30.7	15.9	4.2	1.9	10.6
Nuevo León	24.1	27.9	29.5	12.8	1.5	7.9
Oaxaca	36.0	27.9	18.9	7.5	3.4	16.9
Puebla	31.0	31.6	21.2	7.3	2.7	12.6
Querétaro	28.2	33.6	24.7	7.0	1.3	10.7
Quintana Roo	32.5	27.8	24.8	8.3	1.2	10.4
San Luis Potosí	33.3	31.3	21.2	7.1	1.4	10.2
Sinaloa	40.4	33.2	16.8	3.2	0.8	9.0
Sonora	41.8	31.1	15.2	4.0	1.1	9.4
Tabasco	37.9	30.2	18.1	6.3	2.2	12.9
Tamaulipas	37.5	34.9	19.3	3.3	0.9	9.1
Tlaxcala	35.2	29.7	19.7	7.7	2.9	13.2
Veracruz de Ignacio de la Llave	35.1	30.9	18.6	5.6	2.1	12.7
Yucatán	32.2	28.6	19.7	10.6	2.6	12.4
Zacatecas	47.7	28.0	14.0	4.5	1.7	10.3

Nota: Los límites de confianza se calculan al 90 por ciento. La distribución porcentual se calcula con relación a la población de 12 años y más ocupada que se traslada para llegar al lugar de trabajo. La suma es menor al 100% debido al no especificado.

Fuente: INEGI. Censo de Población y Vivienda 2020. Tabulados del Cuestionario Ampliado. Movilidad cotidiana 10.

Vehículos de motor registrados en circulación por municipio

Índice

2023

Municipio	Total	Automóviles	Camiones para pasajeros	Camiones y camionetas para carga	Motocicletas
Puebla	1 269 822	812 518	8 779	267 410	181 115
Acajete	7 248	3 574	91	3 267	316
Acateno	572	213	1	259	99
Acatlán	6 801	4 062	9	2 130	600
Acatzingo	5 750	2 870	20	2 657	203
Acteopan	81	31	-	49	1
Ahuacatlán	345	174	2	133	36
Ahuatlán	361	55	-	222	84
Ahuazotepec	1 664	576	6	1 047	35
Ahuehuetitla	413	247	2	150	14
Ajalpan	3 262	1 334	39	1 266	623
Albino Zertuche	69	40	-	29	-
Aljojuca	895	350	2	511	32
Altepexi	1 788	782	47	649	310
Amixtlán	114	55	-	45	14
Amozoc	14 782	8 880	203	3 523	2 176
Aquixtla	883	446	1	373	63
Atempan	3 147	1 579	5	1 192	371
Atexcal	335	119	-	191	25
Atlixco	41 245	19 824	208	7 863	13 350
Atoyatempan	1 206	578	11	580	37
Atzala	298	116	-	107	75
Atzitzihuacán	900	237	2	483	178
Atzitzintla	759	225	1	503	30
Axutla	208	115	-	86	7
Ayotoxco de Guerrero	752	275	26	271	180
Calpan	1 780	637	22	800	321
Caltepec	181	51	-	95	35
Camocuautla	40	18	-	20	2
Caxhuacan	149	76	6	44	23
Coatepec	42	16	-	24	2
Coatzingo	448	163	-	252	33
Cohetzala	80	35	1	42	2
Cohuecan	341	119	-	198	24
Coronango	11 994	6 970	137	2 661	2 226
(Continúa)					

Vehículos de motor registrados en circulación por municipio

Índice

2023

Municipio	Total	Automóviles	Camiones para pasajeros	Camiones y camionetas para carga	Motocicletas
Coxcatlán	1 632	871	-	492	269
Coyomeapan	318	78	5	217	18
Coyotepec	421	204	-	196	21
Cuapiaxtla de Madero	1 354	555	2	741	56
Cuautempan	505	294	1	104	106
Cuautinchán	1 181	526	25	496	134
Cuautlancingo	50 090	37 448	142	6 073	6 427
Cuayuca de Andrade	269	106	1	147	15
Cuetzalan del Progreso	2 688	1 345	77	703	563
Cuyoaco	1 623	891	22	653	57
Chalchicomula de Sesma	6 893	3 570	9	2 183	1 131
Chapulco	513	264	-	192	57
Chiautla	2 893	1 579	1	1 025	288
Chiautzingo	2 083	833	29	997	224
Chiconcuautla	159	60	-	84	15
Chichiquila	212	98	-	105	9
Chietla	5 750	2 741	5	1 747	1 257
Chigmecatitlán	71	48	-	20	3
Chignahuapan	6 231	3 509	20	2 222	480
Chignautla	4 029	1 509	3	1 332	1 185
Chila	1 014	504	-	468	42
Chila de la Sal	111	51	-	57	3
Honey	202	73	-	124	5
Chilchotla	434	192	2	234	6
Chinantla	419	251	-	152	16
Domingo Arenas	825	279	4	415	127
Eloxochitlán	78	32	-	36	10
Epatlán	806	295	-	265	246
Esperanza	1 692	926	2	620	144
Francisco Z. Mena	316	135	9	146	26
General Felipe Ángeles	1 172	503	26	624	19
Guadalupe	1 087	558	12	475	42
Guadalupe Victoria	1 269	733	11	477	48
Hermenegildo Galeana	114	54	-	41	19
Huaquechula	3 196	1 111	-	1 438	647

(Continúa)

Vehículos de motor registrados en circulación por municipio

Índice

2023

Municipio	Total	Automóviles	Camiones para pasajeros	Camiones y camionetas para carga	Motocicletas
Huatlatlauca	630	211	-	385	34
Huauchinango	13 323	8 659	307	2 706	1 651
Huehuetla	340	204	12	89	35
Huehuetlán el Chico	612	286	-	274	52
Huejotzingo	13 824	8 028	187	3 943	1 666
Hueyapan	637	285	-	196	156
Hueytamalco	2 512	1 131	13	894	474
Hueytlalpan	53	30	-	19	4
Huitzilan de Serdán	382	110	-	208	64
Huitziltepec	783	443	-	295	45
Atlequizayan	29	12	-	13	4
Ixcamilpa de Guerrero	111	59	-	50	2
Ixcaquixtla	1 518	841	-	598	79
Ixtacamaxtitlán	1 187	469	4	680	34
Ixtepec	135	63	-	54	18
Izúcar de Matamoros	21 656	8 537	47	3 862	9 210
Jalpan	277	100	-	161	16
Jolalpan	272	130	-	138	4
Jonotla	202	93	1	71	37
Jopala	121	56	-	57	8
Juan C. Bonilla	4 473	2 831	31	946	665
Juan Galindo	1 335	988	2	182	163
Juan N. Méndez	490	145	1	324	20
Lafragua	359	153	-	201	5
Libres	4 397	2 391	15	1 427	564
La Magdalena Tlatlauquitepec	120	36	-	74	10
Mazapiltepec de Juárez	298	158	-	125	15
Mixtla	433	270	1	143	19
Molcaxac	1 052	513	-	500	39
Cañada Morelos	2 454	966	16	1 379	93
Naupan	167	68	4	91	4
Nauzontla	221	119	-	77	25
Nealtican	2 485	792	4	1 206	483
Nicolás Bravo	427	192	-	193	42
Nopalucan	1 837	1 085	6	634	112

(Continúa)

Vehículos de motor registrados en circulación por municipio

Índice

2023

Municipio	Total	Automóviles	Camiones para pasajeros	Camiones y camionetas para carga	Motocicletas
Ocoatepec	546	306	-	225	15
Ocoyucan	6 167	3 001	28	1 929	1 209
Olintla	101	39	1	51	10
Oriental	1 552	941	3	471	137
Pahuatlán	610	385	1	209	15
Palmar de Bravo	2 981	1 367	8	1 442	164
Pantepec	406	241	4	135	26
Petlalcingo	1 182	594	7	541	40
Pixtla	639	408	-	214	17
Puebla	578 236	420 330	5 519	77 871	74 516
Quecholac	4 311	1 742	16	2 383	170
Quimixtlán	403	204	3	188	8
Rafael Lara Grajales	2 147	1 447	8	586	106
Los Reyes de Juárez	3 411	1 352	1	1 949	109
San Andrés Cholula	67 678	49 204	235	10 780	7 459
San Antonio Cañada	301	106	-	101	94
San Diego la Mesa Tochimiltzingo	162	31	-	101	30
San Felipe Teotlalcingo	884	354	1	423	106
San Felipe Tepatlán	25	7	-	12	6
San Gabriel Chilac	1 824	879	-	650	295
San Gregorio Atzompa	3 743	2 132	22	1 119	470
San Jerónimo Tecuanipan	879	297	-	432	150
San Jerónimo Xayacatlán	508	237	-	236	35
San José Chiapa	889	546	1	271	71
San José Miahuatlán	1 177	435	-	585	157
San Juan Atenco	507	201	1	284	21
San Juan Atzompa	161	52	-	102	7
San Martín Texmelucan	22 595	13 595	89	4 502	4 409
San Martín Totoltepec	101	34	-	46	21
San Matías Tlalancaleca	1 576	777	7	531	261
San Miguel Ixitlán	48	13	-	32	3
San Miguel Xoxtla	1 911	1 319	3	379	210
San Nicolás Buenos Aires	714	400	1	279	34
San Nicolás de los Ranchos	1 722	520	2	832	368
San Pablo Anicano	401	232	3	155	11

(Continúa)

Vehículos de motor registrados en circulación por municipio

Índice

2023

Municipio	Total	Automóviles	Camiones para pasajeros	Camiones y camionetas para carga	Motocicletas
San Pedro Cholula	44 571	30 984	214	7 293	6 080
San Pedro Yeloixtlahuaca	503	297	1	183	22
San Salvador el Seco	2 509	1 235	10	1 118	146
San Salvador el Verde	2 771	1 319	25	1 000	427
San Salvador Huixcolotla	2 443	1 190	-	1 145	108
San Sebastián Tlacotepec	77	17	1	46	13
Santa Catarina Tlaltempan	63	29	1	23	10
Santa Inés Ahuatempan	511	243	-	227	41
Santa Isabel Cholula	2 363	803	2	1 279	279
Santiago Miahuatlán	2 366	991	2	609	764
Huehuetlán el Grande	396	107	1	248	40
Santo Tomás Hueyotlipán	1 683	771	5	822	85
Soltepec	1 101	467	-	595	39
Tecali de Herrera	3 287	1 714	25	1 359	189
Tecamachalco	11 454	6 666	32	3 927	829
Tecomatlán	715	423	12	258	22
Tehuacán	63 685	35 456	194	13 360	14 675
Tehuiztzingo	1 525	826	10	581	108
Tenampulco	560	209	2	193	156
Teopantlán	307	42	13	212	40
Teotlalco	141	60	-	80	1
Tepanco de López	2 710	1 134	11	1 202	363
Tepango de Rodríguez	83	21	-	56	6
Tepatlatxco de Hidalgo	1 461	699	1	644	117
Tepeaca	13 898	7 670	28	5 288	912
Tepemaxalco	79	17	-	47	15
Tepeojuma	1 255	550	1	502	202
Tepetzintla	205	92	-	90	23
Tepexco	425	163	3	207	52
Tepexi de Rodríguez	2 928	1 291	9	1 415	213
Tepeyahualco	1 144	624	1	480	39
Tepeyahualco de Cuauhtémoc	474	248	-	216	10
Tetela de Ocampo	3 149	1 755	10	925	459
Teteles de Avila Castillo	1 207	882	-	251	74
Teziutlán	21 073	13 614	20	4 096	3 343

(Continúa)

Vehículos de motor registrados en circulación por municipio

Índice

2023

Municipio	Total	Automóviles	Camiones para pasajeros	Camiones y camionetas para carga	Motocicletas
Tianguismanalco	1 828	486	16	785	541
Tilapa	1 695	715	1	483	496
Tlacotepec de Benito Juárez	4 758	1 981	8	2 510	259
Tlacuilotepec	209	73	-	102	34
Tlachichuca	2 149	1 218	6	807	118
Tlahuapan	2 281	1 260	30	824	167
Tlaltenango	683	359	1	186	137
Tlanepantla	755	251	-	479	25
Tlaola	317	187	-	114	16
Tlapacoya	97	52	-	39	6
Tlapanalá	1 205	406	1	567	231
Tlatlauquitepec	7 377	4 237	33	2 536	571
Tlaxco	165	66	3	85	11
Tochimilco	1 390	413	23	764	190
Tochtepec	2 646	1 214	8	1 150	274
Totoltepec de Guerrero	96	46	-	38	12
Tulcingo	770	476	9	269	16
Tuzamapan de Galeana	229	104	3	105	17
Tzicatlacoyan	869	292	16	524	37
Venustiano Carranza	1 195	631	6	362	196
Vicente Guerrero	760	277	1	448	34
Xayacatlán de Bravo	239	124	-	79	36
Xicotepec	6 837	4 277	28	1 747	785
Xicotlán	61	27	-	31	3
Xiutetelco	4 342	2 055	1	1 884	402
Xochiapulco	215	118	-	74	23
Xochiltepec	463	153	-	240	70
Xochitlán de Vicente Suárez	484	215	2	198	69
Xochitlán Todos Santos	524	222	-	234	68
Yaonáhuac	821	546	5	197	73
Yehualtepec	3 072	1 049	3	1 658	362
Zacapala	602	181	-	371	50
Zacapoaxtla	7 177	4 103	12	2 298	764
Zacatlán	11 725	6 517	37	2 732	2 439
Zapotitlán	944	427	6	401	110

(Continúa)

**Vehículos de motor registrados en circulación por municipio
2023**

Municipio	Total	Automóviles	Camiones para pasajeros	Camiones y camionetas para carga	Motocicletas
Zapotitlán de Méndez	172	80	-	56	36
Zaragoza	2 960	1 948	-	868	144
Zautla	1 520	696	3	753	68
Zihuateutla	263	109	-	133	21
Zinacatepec	1 824	798	2	653	371
Zongozotla	120	57	10	50	3
Zoquiapan	142	65	1	40	36
Zoquitlán	486	148	5	295	38

Fuente: INEGI. Estadísticas de vehículos de motor registrados en circulación. Consulta interactiva

**Medio de traslado que utiliza la población de 12 años y más
ocupada para llegar al trabajo, por entidad federativa
Al 15 de marzo de 2020**

Entidad federativa	Caminando	Vehículo particular ¹	Camión, autobús, combi o colectivo, taxi ²	Bicicleta	Otro ³
Estados Unidos Mexicanos	27.4	33.1	33.0	4.9	5.7
Aguascalientes	23.3	46.6	22.8	6.2	0.8
Baja California	13.6	49.1	25.4	1.5	1.2
Baja California Sur	14.6	52.7	23.3	1.6	1.6
Campeche	22.0	40.4	28.8	7.4	6.0
Chiapas	52.6	17.0	25.9	4.5	2.8
Chihuahua	15.0	53.3	16.3	1.5	1.3
Ciudad de México	31.0	25.6	42.5	3.0	27.6
Coahuila de Zaragoza	13.2	43.4	19.9	5.0	1.4 *
Colima	21.2	45.6	26.5	4.3	1.0 *
Durango	24.7	37.9	24.0	8.8	2.5 *
Guanajuato	23.7	33.7	24.7	12.3	1.9
Guerrero	43.7	17.1	36.8	1.7	4.4
Hidalgo	38.7	26.3	35.0	4.6	2.4
Jalisco	22.7	39.9	30.3	5.3	2.9
México	27.8	22.1	50.2	4.0	10.2
Michoacán de Ocampo	33.5	36.8	24.6	5.1	1.7 *
Morelos	31.0	29.5	41.4	3.9	1.9
Nayarit	24.7	39.9	27.4	5.2	3.4 *
Nuevo León	14.9	42.5	34.9	1.8	3.5
Oaxaca	49.7	18.5	27.7	4.7	5.3
Puebla	36.2	21.8	35.4	7.9	3.2
Querétaro	20.2	41.2	28.0	3.3	2.4
Quintana Roo	16.9	34.9	40.2	6.2	1.7
San Luis Potosí	23.5	38.2	21.0	8.3	1.5 *
Sinaloa	17.8	48.8	27.1	5.3	1.5 *
Sonora	14.6	51.6	20.0	4.5	1.7 *
Tabasco	25.0	29.3	37.2	7.3	5.8
Tamaulipas	15.8	47.8	28.4	4.3	1.4 *
Tlaxcala	35.6	19.4	40.3	6.7	1.7
Veracruz de Ignacio de la Llave	40.2	24.8	34.5	3.3	2.8
Yucatán	18.6	41.1	33.5	10.8	4.4 *
Zacatecas	28.4	43.6	17.1	9.0	2.4 *

Nota: Los límites de confianza se calculan al 90 por ciento. La suma de los porcentajes del medio o modo de traslado al lugar de trabajo que utiliza la población ocupada, puede ser mayor a 100% por aquella población que usa más de un medio para trasladarse.

¹ Incluye motocicleta, motoneta, automóvil o camioneta.

² Incluye taxis de sitio, de la calle, del que se solicita a través de una aplicación móvil (App Internet) u otros.

³ Incluye metro, trolebús o metrobús, tren ligero o tren suburbano.

* El nivel de precisión de la estimación es bajo (con un coeficiente de variación igual o mayor a 30%), por lo que se sugiere usar el dato con precaución, solo con fines descriptivos.

Fuente: INEGI. Censo de Población y Vivienda 2020. Tabulados del Cuestionario Ampliado. Movilidad cotidiana 12.

Unidades económicas por entidad federativa según disponibilidad de equipo de cómputo y servicio de internet 2018

Índice

Entidad federativa	Total	Disponibilidad (Porcentaje)	
		Con equipo de cómputo	Con servicio de internet
Estados Unidos Mexicanos	4 776 864	23.3	20.7
Aguascalientes	53 907	34.4	31.0
Baja California	104 860	39.3	36.2
Baja California Sur	29 878	42.8	39.7
Campeche	34 153	27.7	24.7
Chiapas	186 253	15.2	12.3
Chihuahua	106 398	36.8	32.6
Ciudad de México	427 948	26.9	24.7
Coahuila de Zaragoza	95 188	32.7	29.7
Colima	33 262	32.1	29.5
Durango	56 209	27.5	23.8
Guanajuato	242 471	22.9	20.2
Guerrero	147 475	12.0	10.1
Hidalgo	118 648	21.1	17.6
Jalisco	334 731	27.5	24.3
México	624 197	14.5	12.6
Michoacán de Ocampo	230 204	18.3	15.8
Morelos	96 148	18.7	16.6
Nayarit	55 731	24.2	21.5
Nuevo León	151 430	38.6	36.0
Oaxaca	215 458	13.7	11.6
Puebla	297 918	17.1	14.8
Querétaro	81 182	37.1	34.2
Quintana Roo	53 517	39.3	35.7
San Luis Potosí	97 674	26.5	23.3
Sinaloa	105 317	32.8	30.0
Sonora	98 827	36.9	34.3
Tabasco	70 571	22.2	19.0
Tamaulipas	111 735	27.2	24.3
Tlaxcala	69 538	15.4	12.6
Veracruz de Ignacio de la Llave	275 986	19.5	17.3
Yucatán	111 458	25.7	22.7
Zacatecas	58 592	22.3	19.3

Fuente: INEGI. Censos Económicos 2019. Cuadro TICSNCE19_01.

**Porcentaje de mujeres de 15 años y más económicamente activas
por entidad federativa
2010-2023**

Entidad federativa	2010	2011	2012	2013	2014	2015	2016
Estados Unidos Mexicanos	41.7	44.3	43.8	44.5	42.9	44.4	43.4
Aguascalientes	41.7	44.1	42.0	44.6	41.6	43.3	44.2
Baja California	44.7	47.6	47.7	48.8	47.5	46.5	48.2
Baja California Sur	48.4	53.9	54.3	52.6	52.8	53.1	53.2
Campeche	42.2	44.1	44.6	43.8	43.3	44.1	41.9
Chiapas	31.0	33.5	30.8	32.1	29.9	32.4	29.1
Chihuahua	36.4	36.9	39.7	41.4	41.4	43.7	45.0
Ciudad de México	48.4	50.9	52.5	51.3	49.4	49.9	49.4
Coahuila de Zaragoza	41.0	44.4	43.5	45.7	45.0	44.7	45.3
Colima	51.1	53.6	54.9	57.2	55.1	54.2	53.5
Durango	36.3	40.9	40.9	40.4	42.6	44.5	44.1
Guanajuato	42.4	44.3	45.3	46.9	43.8	45.1	45.6
Guerrero	46.8	48.1	42.4	43.5	41.9	43.3	39.3
Hidalgo	39.7	39.7	41.3	42.8	42.3	46.1	40.7
Jalisco	47.1	48.8	47.9	47.2	46.6	48.5	46.6
México	39.1	43.4	42.4	43.3	40.0	45.6	42.0
Michoacán de Ocampo	36.3	39.3	43.2	43.7	42.4	41.3	42.6
Morelos	43.3	44.8	43.9	46.2	43.8	40.9	41.1
Nayarit	47.9	46.9	49.4	50.6	49.1	51.8	50.5
Nuevo León	46.1	46.4	46.6	45.2	44.2	45.1	45.6
Oaxaca	42.7	47.1	43.9	44.1	43.0	43.7	43.7
Puebla	44.2	47.9	45.0	45.1	44.3	43.3	44.6
Querétaro	39.0	41.0	38.7	39.4	38.6	41.9	38.0
Quintana Roo	53.6	52.4	51.8	49.7	49.5	52.5	50.5
San Luis Potosí	38.3	39.7	40.2	41.4	39.9	41.5	41.8
Sinaloa	44.0	47.6	46.0	47.0	47.2	46.8	47.4
Sonora	43.0	47.3	46.3	51.7	51.7	50.0	50.3
Tabasco	36.0	40.9	36.2	38.4	39.1	40.1	40.4
Tamaulipas	42.4	46.3	46.0	49.2	46.0	47.1	46.9
Tlaxcala	43.6	44.5	44.2	46.3	45.2	47.1	46.3
Veracruz de Ignacio de la Llave	34.3	36.3	36.7	36.2	33.4	34.3	32.7
Yucatán	45.7	48.7	48.8	50.8	47.7	49.0	50.0
Zacatecas	39.1	38.6	37.3	36.9	38.7	38.7	38.9

**Porcentaje de mujeres de 15 años y más económicamente activas
por entidad federativa
2010-2023**

Índice

2a. parte y última

Entidad federativa	2017	2018	2019	2020	2021	2022	2023
Estados Unidos Mexicanos	43.3	44.0	45.4	42.5	44.7	46.2	46.5
Aguascalientes	42.7	43.6	45.7	44.1	45.1	46.8	44.2
Baja California	48.5	49.2	49.1	46.3	47.4	48.3	48.3
Baja California Sur	52.5	55.7	57.7	50.4	54.7	57.5	57.0
Campeche	43.3	43.8	46.4	41.8	44.0	44.3	46.2
Chiapas	26.3	26.7	33.4	29.9	34.9	34.3	33.8
Chihuahua	46.2	49.5	47.7	45.7	47.2	48.2	48.3
Ciudad de México	50.0	50.6	51.5	44.5	50.9	52.8	51.5
Coahuila de Zaragoza	43.2	46.1	44.2	43.7	45.7	47.1	48.4
Colima	55.1	55.7	55.3	47.7	56.5	53.9	54.9
Durango	43.5	44.4	44.1	42.6	45.7	43.7	47.5
Guanajuato	44.6	44.0	47.1	45.0	43.8	44.6	44.7
Guerrero	42.3	44.5	43.2	42.3	41.8	48.0	51.2
Hidalgo	40.8	42.9	44.2	40.2	43.6	46.2	45.0
Jalisco	47.1	46.8	47.1	44.6	46.6	49.3	47.1
México	42.7	42.9	44.9	40.6	43.5	46.6	46.3
Michoacán de Ocampo	41.7	42.8	43.4	38.6	42.8	45.0	45.7
Morelos	41.4	38.7	41.1	42.1	41.1	44.9	45.5
Nayarit	51.6	51.6	52.0	57.4	51.8	53.6	53.2
Nuevo León	45.3	45.3	46.1	44.7	46.2	46.6	46.6
Oaxaca	41.1	44.3	51.9	46.8	45.2	48.9	44.8
Puebla	44.6	44.9	45.4	44.7	46.0	44.1	46.6
Querétaro	38.1	40.2	40.4	42.0	41.7	44.1	46.5
Quintana Roo	50.4	51.2	50.1	46.0	48.6	50.5	52.6
San Luis Potosí	42.1	41.2	42.2	41.3	46.2	44.1	47.5
Sinaloa	47.3	47.0	47.0	40.7	42.6	47.2	49.9
Sonora	50.0	50.8	51.2	48.1	51.3	50.0	49.9
Tabasco	36.2	40.2	41.2	35.3	37.6	41.8	41.9
Tamaulipas	44.9	46.6	47.5	44.5	47.7	46.8	47.9
Tlaxcala	45.5	46.7	47.8	45.2	47.3	46.9	48.0
Veracruz de Ignacio de la Llave	33.1	33.1	36.7	36.8	35.8	37.8	40.3
Yucatán	49.2	51.0	50.1	48.6	52.1	53.9	53.2
Zacatecas	39.4	38.7	42.0	41.8	43.6	40.3	39.7

Nota: Información al cuarto trimestre de cada año de la serie.

Fuente: INEGI. Encuesta Nacional de Ocupación y Empleo, (ENOE). Cuartos trimestres 2010-2023. Para los cuartos trimestres de 2020, 2021 y 2022, Encuesta Nacional de Ocupación y Empleo, Nueva Edición (ENOE^N).
Tabulados interactivos. Consulta interactiva de indicadores estratégicos (Infolaboral).

**Porcentaje de la población ocupada con trabajo no remunerado
por entidad federativa según sexo
Segundo trimestre 2024**

Entidad federativa	Total	Hombres	Mujeres
Estados Unidos Mexicanos	3.5	2.4	5.2
Aguascalientes	2.0	0.9	3.5
Baja California	1.1	0.5	1.8
Baja California Sur	1.1 *	0.5 *	2.1
Campeche	5.3	3.8	7.6
Chiapas	7.8	7.6	8.1
Chihuahua	1.2	0.9	1.6
Ciudad de México	1.9	1.6	2.3
Coahuila de Zaragoza	1.5	0.9	2.4
Colima	2.3	1.3	3.6
Durango	2.7	1.4	4.5
Guanajuato	3.0	1.4	5.1
Guerrero	11.2	7.9	15.7
Hidalgo	4.9	2.6	8.0
Jalisco	2.0	1.1	3.4
México	3.4	2.0	5.3
Michoacán de Ocampo	4.1	2.2	7.0
Morelos	3.9	3.2	4.7
Nayarit	4.2	3.1	5.7
Nuevo León	1.5	0.7	2.6
Oaxaca	9.3	7.3	12.2
Puebla	6.8	3.5	11.4
Querétaro	2.0	1.3	2.9
Quintana Roo	2.2	1.4	3.3
San Luis Potosí	3.4	2.4	4.8
Sinaloa	2.5	1.7	3.6
Sonora	1.7	1.1	2.6
Tabasco	2.8	1.4	5.3
Tamaulipas	2.1	1.5	3.0
Tlaxcala	5.4	3.2	8.4
Veracruz de Ignacio de la Llave	3.3	2.3	5.0
Yucatán	3.4	2.0	5.5
Zacatecas	5.4	4.0	7.7

Nota: Porcentaje con respecto al total de la población ocupada.

* El nivel de precisión de la estimación es bajo (con un coeficiente de variación igual o mayor a 30%), por lo que se sugiere usar el dato con precaución, solo con fines descriptivos.

Fuente: INEGI. Encuesta Nacional de Ocupación y Empleo (ENOE). Segundo trimestre 2024. Tabulados predefinidos. Indicadores estratégicos.

**Prevalencia delictiva por cada diez mil unidades económicas
por entidad federativa
Serie bianual de 2011 a 2021**

Índice

Entidad federativa	2011	2013	2015	2017	2019	2021
Estados Unidos Mexicanos	3 737	3 363	3 548	3 373	3 046	2 463
Aguascalientes	3 991	3 522	4 240	4 419	4 833	2 827
Baja California	4 504	4 486	4 837	4 102	2 983	3 076
Baja California Sur	3 940	3 374	3 305	3 670	3 133	2 599
Campeche	3 025	3 762	3 891	4 613	3 003	2 480
Chiapas	2 665	2 607	2 590	3 047	1 678	1 657
Chihuahua	3 812	2 866	3 459	3 196	2 304	2 149
Ciudad de México	4 152	2 844	3 875	4 004	3 039	3 618
Coahuila de Zaragoza	3 864	2 837	3 637	2 190	1 943	1 992
Colima	3 202	2 632	3 529	3 223	3 277	3 316
Durango	4 333	2 475	2 210	2 864	2 773	3 476
Guanajuato	4 640	4 247	4 229	3 347	3 640	2 650
Guerrero	2 995	3 929	3 503	3 536	2 206	1 978
Hidalgo	3 338	2 464	3 453	2 705	2 724	2 737
Jalisco	3 618	3 867	3 715	3 204	3 051	1 570
México	4 781	4 102	3 702	3 621	3 919	2 429
Michoacán de Ocampo	2 936	3 865	4 495	4 147	3 118	2 094
Morelos	3 992	3 771	3 317	3 256	2 453	2 476
Nayarit	3 900	2 485	2 398	2 971	2 490	2 096
Nuevo León	4 870	2 557	3 369	2 917	3 243	2 450
Oaxaca	3 347	3 454	2 534	2 872	2 534	2 125
Puebla	3 083	4 286	3 603	3 808	3 447	2 601
Querétaro	3 608	3 405	3 835	3 408	2 973	3 220
Quintana Roo	3 998	3 520	3 569	3 889	2 715	2 343
San Luis Potosí	3 135	2 111	3 043	3 725	3 617	3 303
Sinaloa	3 840	3 198	3 795	2 418	2 771	2 674
Sonora	4 403	2 918	4 636	4 318	3 492	3 687
Tabasco	3 281	2 535	3 154	3 291	3 285	2 159
Tamaulipas	2 942	2 797	3 140	2 386	2 121	1 642
Tlaxcala	3 432	3 476	3 647	3 240	3 571	3 287
Veracruz de Ignacio de la Llave	2 654	2 580	2 899	2 678	3 021	2 100
Yucatán	2 750	2 896	2 389	2 243	2 103	1 288
Zacatecas	2 309	2 555	2 835	3 519	2 630	2 992

Nota: La tasa se calcula dividiendo el total de unidades víctimas entre el total de unidades económicas en la entidad multiplicada por 10 000 unidades económicas.

Fuente: INEGI. Encuesta Nacional de Victimización de Empresas, 2012, 2014, 2016, 2018, 2020 y 2022.

Cuadros:

2011, 2012, 2013, 2014: ENVE_I_nivel_victimizacion_delincuencia_est.

2015, 2016, 2017, 2018: ENVE_I_nivel_victimizacion_delincuencia_est.

2019, 2020, 2021, 2022: ENVE_I_nivel_victimizacion_delincuencia_est.

**Unidades económicas víctimas de por lo menos un delito
y su distribución porcentual por entidad federativa
Serie bianual de 2011 a 2021**

Índice

1a. parte

Entidad federativa	2011		2013		2015	
	Absolutos	Porcentaje	Absolutos	Porcentaje	Absolutos	Porcentaje
Estados Unidos Mexicanos	1 389 001	100.0	1 276 018	100.0	1 597 984	100.0
Aguascalientes	17 101	1.2	15 412	1.2	22 090	1.4
Baja California	38 233	2.8	39 035	3.1	51 005	3.2
Baja California Sur	9 007	0.6	7 928	0.6	9 606	0.6
Campeche	8 401	0.6	10 711	0.8	13 414	0.8
Chiapas	33 379	2.4	33 087	2.6	43 033	2.7
Chihuahua	34 388	2.5	26 469	2.1	35 836	2.2
Ciudad de México	158 018	11.4	111 582	8.7	163 938	10.3
Coahuila de Zaragoza	32 360	2.3	24 232	1.9	33 527	2.1
Colima	8 595	0.6	7 239	0.6	11 193	0.7
Durango	19 955	1.4	11 591	0.9	11 910	0.7
Guanajuato	86 133	6.2	80 751	6.3	101 298	6.3
Guerrero	31 633	2.3	42 237	3.3	47 208	3.0
Hidalgo	28 320	2.0	21 203	1.7	37 412	2.3
Jalisco	97 924	7.0	107 568	8.4	123 613	7.7
México	227 946	16.4	197 654	15.5	207 694	13.0
Michoacán de Ocampo	50 330	3.6	67 387	5.3	93 612	5.9
Morelos	31 534	2.3	30 324	2.4	30 400	1.9
Nayarit	15 140	1.1	9 888	0.8	11 909	0.7
Nuevo León	66 082	4.8	35 823	2.8	49 516	3.1
Oaxaca	41 608	3.0	43 706	3.4	45 363	2.8
Puebla	66 601	4.8	93 979	7.4	99 811	6.2
Querétaro	20 994	1.5	20 264	1.6	29 166	1.8
Quintana Roo	16 667	1.2	15 065	1.2	18 727	1.2
San Luis Potosí	25 275	1.8	17 419	1.4	29 062	1.8
Sinaloa	30 670	2.2	26 196	2.1	36 254	2.3
Sonora	36 011	2.6	24 440	1.9	44 288	2.8
Tabasco	16 914	1.2	13 273	1.0	19 548	1.2
Tamaulipas	31 383	2.3	30 250	2.4	35 154	2.2
Tlaxcala	17 820	1.3	18 189	1.4	24 570	1.5
Veracruz de Ignacio de la Llave	59 226	4.3	58 596	4.6	76 582	4.8
Yucatán	20 027	1.4	21 684	1.7	25 070	1.6
Zacatecas	11 327	0.8	12 834	1.0	16 174	1.0

**Unidades económicas víctimas de por lo menos un delito
y su distribución porcentual por entidad federativa
Serie bianual de 2011 a 2021**

Índice

2a. parte y última

Entidad federativa	2017		2019		2021	
	Absolutos	Porcentaje	Absolutos	Porcentaje	Absolutos	Porcentaje
Estados Unidos Mexicanos	1 540 694	100.0	1 524 518	100.0	1 170 916	100.0
Aguascalientes	22 979	1.5	27 497	1.8	15 195	1.3
Baja California	43 008	2.8	33 106	2.2	33 609	2.9
Baja California Sur	10 959	0.7	9 826	0.6	7 730	0.7
Campeche	15 960	1.0	10 913	0.7	8 524	0.7
Chiapas	51 849	3.4	32 981	2.2	30 645	2.6
Chihuahua	34 191	2.2	25 619	1.7	23 017	2.0
Ciudad de México	172 653	11.2	131 494	8.6	149 535	12.8
Coahuila de Zaragoza	20 436	1.3	19 445	1.3	19 258	1.6
Colima	10 214	0.7	11 815	0.8	11 013	0.9
Durango	15 803	1.0	16 311	1.1	19 292	1.6
Guanajuato	80 204	5.2	92 257	6.1	63 878	5.5
Guerrero	50 333	3.3	33 281	2.2	28 249	2.4
Hidalgo	29 705	1.9	34 660	2.3	32 143	2.7
Jalisco	106 557	6.9	106 499	7.0	52 384	4.5
México	207 841	13.5	254 766	16.7	149 301	12.8
Michoacán de Ocampo	87 306	5.7	75 494	5.0	47 872	4.1
Morelos	30 296	2.0	24 876	1.6	23 924	2.0
Nayarit	14 968	1.0	14 687	1.0	11 503	1.0
Nuevo León	42 947	2.8	52 365	3.4	38 768	3.3
Oaxaca	53 103	3.4	56 657	3.7	44 820	3.8
Puebla	107 285	7.0	109 812	7.2	76 831	6.6
Querétaro	25 998	1.7	25 829	1.7	26 211	2.2
Quintana Roo	20 468	1.3	15 663	1.0	12 898	1.1
San Luis Potosí	35 512	2.3	37 451	2.5	32 176	2.7
Sinaloa	23 346	1.5	30 187	2.0	28 102	2.4
Sonora	41 562	2.7	36 099	2.4	36 661	3.1
Tabasco	20 732	1.3	24 004	1.6	15 443	1.3
Tamaulipas	27 151	1.8	24 753	1.6	18 503	1.6
Tlaxcala	21 963	1.4	27 217	1.8	23 018	2.0
Veracruz de Ignacio de la Llave	71 758	4.7	88 001	5.8	58 212	5.0
Yucatán	23 413	1.5	24 542	1.6	14 584	1.2
Zacatecas	20 194	1.3	16 408	1.1	17 617	1.5

Fuente: INEGI. Encuesta Nacional de Victimización de Empresas, 2012, 2014, 2016, 2018, 2020 y 2022.

Cuadros:

2011, 2012, 2013, 2014: ENVE_I_nivel_victimizacion_delincuencia_est.

2015, 2016, 2017, 2018: ENVE_I_nivel_victimizacion_delincuencia_est.

2019, 2020, 2021, 2022: ENVE_I_nivel_victimizacion_delincuencia_est.

**Cifra negra de delitos ocurridos en unidades económicas
por entidad federativa
Serie bianual de 2011 a 2021**

Entidad	2011	2013	2015	2017	2019	2021
Estados Unidos Mexicanos	88.1	88.1	90.3	86.6	92.0	91.5
Aguascalientes	93.2	87.4	91.5	88.0	93.3	93.9
Baja California	84.4	77.9	83.3	84.0	83.0	82.6
Baja California Sur	88.7	85.7	92.1	92.2	93.5	94.6
Campeche	77.6	89.1	91.5	89.2	89.6	93.8
Chiapas	92.2	90.9	90.2	92.4	92.3	90.9
Chihuahua	87.0	73.7	85.3	78.3	83.8	93.7
Ciudad de México	90.5	83.9	88.7	91.5	90.6	94.2
Coahuila de Zaragoza	89.2	91.0	88.5	84.9	87.1	89.2
Colima	78.6	82.2	85.5	91.0	89.6	91.3
Durango	92.3	89.2	91.3	81.3	93.7	95.3
Guanajuato	94.6	93.5	92.1	86.5	92.6	89.4
Guerrero	94.2	95.0	93.6	97.5	97.6	96.7
Hidalgo	90.4	91.1	92.6	91.4	90.2	92.3
Jalisco	90.3	88.1	90.1	85.1	91.2	75.8
México	82.7	92.1	87.5	89.1	93.4	89.0
Michoacán de Ocampo	93.1	91.7	96.3	91.9	94.1	92.2
Morelos	72.6	90.7	90.0	84.4	89.2	93.8
Nayarit	89.0	86.9	94.6	94.0	88.8	92.4
Nuevo León	82.7	84.5	89.7	74.4	88.9	83.8
Oaxaca	93.8	88.5	91.3	89.5	96.1	96.4
Puebla	93.5	84.4	92.4	82.2	91.4	91.8
Querétaro	89.3	83.3	87.9	85.5	90.4	92.5
Quintana Roo	87.7	87.7	89.5	84.2	90.1	93.2
San Luis Potosí	91.1	85.1	95.0	93.4	91.4	92.3
Sinaloa	70.2	78.0	89.8	79.9	92.3	97.3
Sonora	91.6	79.5	88.3	90.6	85.4	94.5
Tabasco	93.5	80.2	81.9	68.5	89.2	87.3
Tamaulipas	91.5	92.1	90.2	84.4	91.6	96.1
Tlaxcala	89.9	92.1	93.3	89.2	92.8	96.7
Veracruz de Ignacio de la Llave	89.6	87.6	90.3	66.6	95.0	87.0
Yucatán	93.2	93.7	92.1	90.9	96.3	93.2
Zacatecas	85.3	85.5	92.1	91.7	90.6	94.5

Nota: Cifra negra se calcula como la razón de los delitos no denunciados más los delitos denunciados sin carpeta de investigación más aquellos en los cuales no fue especificado si se denunció o si se inició carpeta de investigación, entre el total de delitos por cien.

Fuente: INEGI. Encuesta Nacional de Victimización de Empresas, 2012, 2014, 2016, 2018, 2020 y 2022.

Cuadros:

2011, 2012, 2013, 2014: ENVE_I_nivel_victimizacion_delincuencia_est.

2015, 2016, 2017, 2018: ENVE_I_nivel_victimizacion_delincuencia_est.

2019, 2020, 2021, 2022: ENVE_I_nivel_victimizacion_delincuencia_est.

**Porcentaje de unidades económicas por entidad federativa
según percepción sobre los temas que más las afectan
Febrero a abril de 2022**

Entidad	Inseguridad y delincuencia	Bajo poder adquisitivo de la población	Falta de apoyos del gobierno	Impuestos	Trámites con el gobierno	Mala aplicación de la ley
Estados Unidos Mexicanos	52.9	39.0	39.0	26.3	17.7	ND
Aguascalientes	45.0	31.7	36.9	30.0	15.0	ND
Baja California	53.6	24.5	29.7	38.3	33.8	ND
Baja California Sur	32.3	24.5	32.8	39.1	29.5	ND
Campeche	36.9	36.7	45.3	35.8	31.7	ND
Chiapas	54.3	41.2	50.9	22.8	ND	17.7
Chihuahua	51.4	30.8	35.0	44.2	26.4	ND
Ciudad de México	56.5	36.2	24.0	16.6	18.5	ND
Coahuila de Zaragoza	36.0	34.6	31.2	26.3	20.7	ND
Colima	65.2	31.1	43.1	33.3	21.8	ND
Durango	38.7	50.4	44.5	32.6	19.1	ND
Guanajuato	62.2	44.1	41.9	18.9	15.4	17.5
Guerrero	43.5	37.8	57.5	28.3	14.0	ND
Hidalgo	50.2	42.7	35.7	23.1	16.7	ND
Jalisco	40.1	25.5	28.6	18.6	20.4	ND
México	67.5	43.4	40.7	27.5	22.0	ND
Michoacán de Ocampo	53.2	49.9	46.6	21.2	ND	ND
Morelos	54.5	42.0	37.5	19.0	13.3	ND
Nayarit	29.1	32.7	36.9	25.8	17.8	ND
Nuevo León	57.1	32.0	23.9	22.7	14.5	ND
Oaxaca	47.8	33.9	55.2	30.5	ND	14.4
Puebla	58.6	42.3	49.8	29.7	18.9	ND
Querétaro	44.5	26.9	34.4	35.9	34.0	ND
Quintana Roo	57.0	ND	28.6	44.7	41.5	ND
San Luis Potosí	57.8	45.9	35.5	24.0	13.3	ND
Sinaloa	41.2	52.5	38.6	36.9	17.8	ND
Sonora	49.1	30.9	31.6	20.4	ND	9.3
Tabasco	65.0	45.3	47.9	20.8	ND	ND
Tamaulipas	52.5	36.9	33.4	24.4	ND	ND
Tlaxcala	64.0	40.3	46.2	28.3	ND	ND
Veracruz de Ignacio de la Llave	50.3	47.8	39.6	31.2	ND	ND
Yucatán	23.6	48.2	45.0	36.6	22.9	ND
Zacatecas	62.3	47.5	46.9	27.9	ND	ND

ND: No disponible

Fuente: INEGI. Encuesta Nacional de Victimización de Empresas, 2022. Percepción sobre inseguridad. Tabulado 4.1.

**Porcentaje de unidades económicas por entidad federativa
según tipo de operación y percepción de seguridad
Febrero a abril de 2022**

Entidad federativa	Compra - venta en central de abasto		Compra - venta en centros comerciales		Movilizar productos en corredores industriales	
	Seguro	Inseguro	Seguro	Inseguro	Seguro	Inseguro
Estados Unidos Mexicanos	55.9	42.0	69.8	28.6	39.8	47.0
Aguascalientes	81.6	15.4	76.4	17.0 a/	50.4	20.7 b/
Baja California	63.9	33.6	73.7	25.0	73.5	25.6 a/
Baja California Sur	80.3	17.8 a/	92.5	7.0 a/	34.0 a/	43.4 a/
Campeche	74.8	23.6	81.6	17.7	57.7	42.3 a/
Chiapas	38.5	56.1	51.7	43.2	13.8 a/	43.3
Chihuahua	74.6	22.2	86.3	13.2	52.7	40.3
Ciudad de México	43.8	54.9	70.6	28.7	41.9	53.4
Coahuila de Zaragoza	74.7	19.1	89.6	7.9	64.7	23.4
Colima	59.7	40.2	72.8	27.2	30.2 a/	65.4
Durango	84.3	15.7	86.4	13.6	54.4	45.6
Guanajuato	58.6	41.2	68.2	31.6	36.5	57.9
Guerrero	53.0	44.7	70.0	28.0	18.6 b/	63.9
Hidalgo	61.2	37.9	76.5	23.1	45.6	52.0
Jalisco	57.1	31.6	56.7	27.8	30.9	24.4 a/
México	54.7	44.6	59.4	39.8	22.1 a/	58.6
Michoacán de Ocampo	54.0	46.0	55.8	44.1	30.9 a/	69.1
Morelos	63.6	34.4	70.4	28.6	34.7 a/	54.8
Nayarit	87.2	11.8	89.1	10.8	52.3	43.6 a/
Nuevo León	74.4	23.8	83.8	15.1	70.0	24.0 a/
Oaxaca	26.1	73.4	60.2	39.4	19.8 b/	80.0
Puebla	42.1	56.8	62.1	36.3	37.9 a/	62.1
Querétaro	73.3	26.7	83.0	17.0	63.9	33.1 a/
Quintana Roo	55.3	42.1	74.9	24.2	48.8	47.1
San Luis Potosí	55.8	43.0	66.0	33.9	40.6	56.9
Sinaloa	74.5	24.1	80.3	18.7	60.6	34.4
Sonora	64.6	33.5	72.5	26.3	55.8	39.7 a/
Tabasco	43.8	55.1	57.4	42.1	33.9	62.5
Tamaulipas	73.3	24.7	81.1	18.0	59.8	36.1
Tlaxcala	35.1	63.4	67.7	31.5	57.0	37.0 a/
Veracruz de Ignacio de la Llave	67.2	31.3	74.4	25.3	58.1	37.9
Yucatán	74.8	20.8	82.7	15.4	42.1	36.0
Zacatecas	52.1	47.3	60.9	37.8	38.5	58.3

**Porcentaje de unidades económicas por entidad federativa
según tipo de operación y percepción de seguridad
Febrero a abril de 2022**

Índice

2a. parte y última

Entidad federativa	Transacciones en bancos		Transportar sus productos en carreteras	
	Seguro	Inseguro	Seguro	Inseguro
Estados Unidos Mexicanos	61.1	37.3	46.5	50.0
Aguascalientes	65.8	30.6	62.7	29.9
Baja California	71.4	27.3	64.2	35.3
Baja California Sur	85.1	13.7	83.4	12.4 a/
Campeche	69.3	30.1	65.6	34.4
Chiapas	42.6	52.5	33.6	51.7
Chihuahua	82.1	17.4	48.6	48.0
Ciudad de México	56.9	42.1	40.3	57.2
Coahuila de Zaragoza	79.2	18.5	67.3	26.8
Colima	49.2	50.2	46.2	52.5
Durango	77.9	21.2	62.5	37.5
Guanajuato	62.9	36.6	39.7	58.0
Guerrero	52.9	41.4	42.9	53.5
Hidalgo	69.7	28.8	57.5	42.1
Jalisco	72.7	24.8	43.0	48.0
México	46.2	51.2	38.6	55.5
Michoacán de Ocampo	56.9	43.1	45.0	55.0
Morelos	64.6	33.5	57.2	40.1
Nayarit	77.2	22.1	69.5	29.8
Nuevo León	64.9	32.6	58.2	39.2
Oaxaca	52.7	46.6	49.7	50.3
Puebla	55.9	44.0	31.8	68.0
Querétaro	70.9	28.7	62.2	37.2
Quintana Roo	71.1	28.6	53.9	42.3
San Luis Potosí	64.6	34.5	45.1	52.4
Sinaloa	73.7	26.0	65.7	30.7
Sonora	60.8	37.5	56.9	41.6
Tabasco	43.5	56.1	44.7	54.5
Tamaulipas	73.7	22.9	57.6	39.3
Tlaxcala	43.1	56.3	38.2	61.2
Veracruz de Ignacio de la Llave	51.7	47.6	54.4	45.0
Yucatán	83.6	14.9	73.0	23.5
Zacatecas	50.8	48.5	37.8	62.2

Nota: Las estimaciones que aparecen en este cuadro están indicadas de acuerdo con su nivel de precisión, en Alto, Moderado y Bajo, tomando como referencia el coeficiente de variación CV (%). Una precisión Baja requiere un uso cauteloso de la estimación en el que se analicen las causas de la alta variabilidad y se consideren otros indicadores de precisión y confiabilidad, como el intervalo de confianza.

Nivel de precisión de las estimaciones:

Alto, CV en el rango de 0 a 20, no incluye extremos 0 y 20

Moderado, CV en el rango de 20 a 30, incluye extremo 20 hasta menos de 30

Bajo, CV de 30% en adelante

En el cuadro, para el cálculo de la distribución se consideraron sólo los casos donde se aplicaba la declaración de la percepción de inseguridad para cada elemento del entorno social. Los informantes pueden declarar más de un tipo de operación y los relativos se calculan con respecto al total de unidades económicas a las que se le aplica el concepto expuesto.

a/ Moderado, CV en el rango de 20 a 30, incluye extremo 20 hasta menos de 30.

b/ Bajo, CV de 30% en adelante.

Fuente: INEGI. Encuesta Nacional de Victimización de Empresas, 2022. Percepción sobre inseguridad. Tabulado 4.25.

**Porcentaje de unidades económicas por entidad federativa según percepción de ocurrencia delictiva y tipo de conducta
Febrero a abril de 2022**

Índice

1a. parte

Entidad	Existe al menos una conducta delictiva o antisocial	Existe pandillerismo o bandas violentas	Existen robos o asaltos frecuentes a establecimientos	Hay extorsiones por delincuentes	Hay homicidios
Estados Unidos Mexicanos	84.5	35.9	46.2	26.2	24.1
Aguascalientes	85.7	40.6	51.3	19.2	ND
Baja California	82.6	40.2	43.4	21.0	29.8
Baja California Sur	77.2	21.1	30.8	17.3	ND
Campeche	77.5	26.5	34.8	ND	ND
Chiapas	83.0	34.0	33.8	ND	ND
Chihuahua	72.8	24.0	32.2	16.0	22.8
Ciudad de México	89.2	40.4	52.1	32.2	25.3
Coahuila de Zaragoza	64.0	27.9	30.5	ND	ND
Colima	83.5	34.3	44.1	30.6	40.1
Durango	83.7	26.7	36.7	ND	ND
Guanajuato	83.4	40.3	51.0	29.3	34.5
Guerrero	80.5	23.2	25.6	24.1	26.9
Hidalgo	86.2	32.4	48.0	ND	ND
Jalisco	80.9	30.1	41.0	18.9	20.1
México	94.9	56.4	69.9	42.8	ND
Michoacán de Ocampo	84.1	21.9	36.4	29.9	28.8
Morelos	91.3	38.9	56.2	42.9	40.1
Nayarit	82.6	18.5	28.8	17.2	ND
Nuevo León	77.2	31.3	45.2	22.0	18.4
Oaxaca	86.4	34.3	44.3	ND	29.6
Puebla	93.0	46.8	55.6	27.8	ND
Querétaro	88.4	39.9	46.9	21.5	ND
Quintana Roo	88.1	35.5	52.4	29.3	23.0
San Luis Potosí	85.2	43.3	52.9	33.3	26.1
Sinaloa	78.0	18.7	24.4	ND	ND
Sonora	84.5	34.7	42.3	27.0	34.1
Tabasco	87.7	38.4	50.0	24.9	ND
Tamaulipas	65.9	19.4	25.0	19.0	ND
Tlaxcala	94.2	44.6	63.4	26.5	ND
Veracruz de Ignacio de la Llave	77.3	24.9	40.7	23.3	ND
Yucatán	74.6	27.5	25.2	ND	ND
Zacatecas	84.5	ND	36.7	42.6	39.0

Porcentaje de unidades económicas por entidad federativa según percepción de ocurrencia delictiva y tipo de conducta
Febrero a abril de 2022

2a. parte y última

Entidad	Hay vandalismo contra establecimientos	Se consume alcohol en la calle	Se consume droga	Se vende droga	Ninguna
Estados Unidos Mexicanos	33.5	62.7	49.4	33.0	13.7
Aguascalientes	39.4	59.0	59.5	41.9	12.2
Baja California	47.0	51.5	54.5	32.4	15.2
Baja California Sur	21.0	58.6	46.3	31.8	19.8
Campeche	21.2	62.9	36.7	26.6	21.7
Chiapas	28.5	69.0	44.8	28.2	15.7
Chihuahua	27.7	49.4	35.7	22.3	24.8
Ciudad de México	33.9	63.4	57.8	40.3	9.8
Coahuila de Zaragoza	23.3	42.2	29.5	15.6	31.7
Colima	28.7	56.4	51.0	31.0	12.5
Durango	28.9	61.9	57.3	41.8	14.5
Guanajuato	36.1	54.2	50.1	26.0	13.7
Guerrero	ND	66.4	34.5	19.9	16.7
Hidalgo	29.1	57.7	43.4	31.7	12.6
Jalisco	30.7	60.1	53.4	37.0	17.8
México	59.4	81.1	64.6	47.9	5.0 a/
Michoacán de Ocampo	24.2	61.1	43.0	25.4	12.9
Morelos	33.2	68.4	48.1	ND	6.7
Nayarit	16.9	61.3	50.8	37.4	15.8
Nuevo León	30.3	44.2	41.8	24.5	15.5
Oaxaca	26.6	69.0	48.1	34.0	11.2
Puebla	34.6	69.3	53.4	38.6	5.7
Querétaro	41.5	63.6	52.2	35.3	11.3
Quintana Roo	32.2	67.9	43.7	27.4	11.9
San Luis Potosí	39.0	54.1	50.9	30.5	13.0
Sinaloa	17.7	58.8	52.4	35.3	20.7
Sonora	41.2	55.9	59.5	44.2	14.2
Tabasco	35.4	72.6	54.5	35.0	11.1
Tamaulipas	18.0	44.3	28.1	15.8	31.8
Tlaxcala	40.9	75.6	49.9	34.7	4.8 a/
Veracruz de Ignacio de la Llave	23.2	53.4	36.7	20.9	20.3
Yucatán	15.8	59.6	36.1	26.0	23.6
Zacatecas	24.1	59.8	39.0	24.4	13.0

Nota: Las estimaciones que aparecen en este cuadro están indicadas de acuerdo con su nivel de precisión, en Alto, Moderado y Bajo, tomando como referencia el coeficiente de variación CV (%). Una precisión Baja requiere un uso cauteloso de la estimación en el que se analicen las causas de la alta variabilidad y se consideren otros indicadores de precisión y confiabilidad, como el intervalo de confianza.

Nivel de precisión de las estimaciones:

Alto, CV en el rango de 0 a 20, no incluye extremos 0 y 20

Moderado, CV en el rango de 20 a 30, incluye extremo 20 hasta menos de 30

Bajo, CV de 30% en adelante

En el cuadro, los informantes pueden declarar más de una conducta delictiva y los relativos se calculan con respecto al total de unidades económicas.

ND: No disponible.

a/ Moderado, CV en el rango de 20 a 30, incluye extremo 20 hasta menos de 30.

Fuente: INEGI. Encuesta Nacional de Victimización de Empresas, 2022. Percepción sobre inseguridad. Tabulado 4.28.

**Porcentaje de unidades económicas que identifican a las autoridades
por entidad federativa según tipo de autoridad
y grado de confianza que inspiran
Febrero a abril de 2022**

Entidad	Ejército		Fiscalía general de la república (FGR)		Guardia nacional	
	Mucha confianza	Mucha desconfianza	Mucha confianza	Mucha desconfianza	Mucha confianza	Mucha desconfianza
Estados Unidos Mexicanos	40.7	3.6	11.8	12.7	27.5	6.2
Aguascalientes	41.5	2.2	7.0	19.6	26.9	8.1
Baja California	40.5	2.3	9.0	10.5	23.6	4.7
Baja California Sur	45.1	2.7	10.7	7.0	24.7	5.5
Campeche	41.8	3.9	14.3	11.2	29.0	3.7
Chiapas	37.7	3.9	8.8	21.7	31.8	5.3
Chihuahua	28.3	6.6	6.8	15.7	15.1	12.4
Ciudad de México	40.5	8.0	11.7	16.7	26.9	10.2
Coahuila de Zaragoza	53.2	2.8	13.4	8.8	35.8	4.8
Colima	52.7	3.3	18.0	10.0	38.4	5.9
Durango	51.8	2.5	15.8	14.7	37.0	5.0
Guanajuato	50.0	5.0	22.2	19.4	22.9	10.7
Guerrero	41.6	4.4	8.1	10.4	30.9	8.3
Hidalgo	37.4	5.4	16.4	16.3	23.4	5.2
Jalisco	36.5	5.0	12.5	8.6	25.8	8.1
México	26.9	0.9	2.6	7.6	20.6	2.6
Michoacán de Ocampo	42.7	5.8	4.8	23.4	26.5	10.8
Morelos	38.7	3.6	6.2	14.1	30.0	8.3
Nayarit	56.5	0.9	19.5	13.4	41.6	4.1
Nuevo León	58.4	1.5	18.1	9.0	36.3	3.3
Oaxaca	47.7	3.0	12.2	8.1	34.0	4.7
Puebla	33.9	2.0	11.3	10.1	25.0	3.9
Querétaro	35.4	3.1	19.6	6.8	24.1	6.2
Quintana Roo	45.1	3.0	9.3	13.6	35.0	4.4
San Luis Potosí	43.4	1.7	8.6	9.7	31.7	3.5
Sinaloa	51.9	3.6	13.1	8.9	43.4	4.4
Sonora	28.8	6.2	9.2	18.9	18.1	10.6
Tabasco	47.8	0.5	13.4	10.6	35.0	1.1
Tamaulipas	47.0	1.6	17.6	8.4	32.4	4.0
Tlaxcala	46.4	3.7	17.7	11.3	28.2	3.8
Veracruz de Ignacio de la Llave	40.5	2.6	11.7	10.2	27.0	4.7
Yucatán	42.8	1.7	18.7	7.9	33.7	2.8
Zacatecas	44.4	3.8	16.7	11.6	29.8	6.6

Porcentaje de unidades económicas que identifican a las autoridades por entidad federativa según tipo de autoridad y grado de confianza que inspiran
Febrero a abril de 2022

Entidad	Jueces		Marina		Ministerio público (MP) / Fiscalías estatales		Policía de tránsito de su municipio a/	
	Mucha confianza	Mucha desconfianza	Mucha confianza	Mucha desconfianza	Mucha confianza	Mucha desconfianza	Mucha confianza	Mucha desconfianza
Estados Unidos Mexicanos	11.3	16.0	46.1	2.8	8.4	16.0	6.4	22.1
Aguascalientes	16.6	8.9	50.4	3.2	7.9	15.5	7.0	16.2
Baja California	11.6	16.3	40.7	1.1	9.9	9.5	4.6	19.9
Baja California Sur	14.6	13.3	54.5	1.6	10.3	11.6	8.5	15.2
Campeche	10.7	30.4	47.8	3.1	9.2	15.7	7.9	14.3
Chiapas	10.7	17.9	36.7	4.0	7.5	21.1	4.8	28.1
Chihuahua	9.7	13.6	31.2	7.3	7.4	13.7	6.1	11.4
Ciudad de México	10.0	22.5	44.3	6.0	4.5	24.0	7.5	25.5
Coahuila de Zaragoza	18.2	6.2	55.6	2.7	10.6	11.6	9.0	14.9
Colima	21.8	14.0	57.4	2.6	14.2	13.3	10.9	11.9
Durango	14.3	12.9	57.5	2.3	8.7	15.6	5.9	25.4
Guanajuato	12.6	14.6	53.8	4.4	13.7	17.0	7.8	28.2
Guerrero	17.0	19.6	51.9	2.8	8.9	20.5	7.1	28.7
Hidalgo	4.1	22.8	46.8	2.8	3.5	18.0	3.1	21.8
Jalisco	7.6	13.4	40.2	4.3	12.9	12.0	8.5	13.5
México	5.1	9.9	27.6	1.2	4.3	8.7	4.6	24.5
Michoacán de Ocampo	9.2	33.2	51.7	4.7	3.8	36.3	6.2	34.9
Morelos	13.3	29.0	47.1	1.7	5.4	20.9	3.7	23.7
Nayarit	15.9	16.6	62.8	1.2	13.3	14.9	9.5	18.8
Nuevo León	22.5	12.9	63.6	1.3	17.1	12.2	8.5	13.6
Oaxaca	10.8	12.5	54.1	1.9	8.1	16.3	5.5	19.7
Puebla	8.1	11.8	42.1	0.9	3.8	10.5	3.5	22.2
Querétaro	11.8	12.9	45.8	1.2	9.4	9.3	9.4	12.9
Quintana Roo	11.1	12.8	53.1	2.2	7.9	19.3	4.5	31.4
San Luis Potosí	11.4	6.7	40.7	1.0	7.6	11.9	6.0	18.0
Sinaloa	15.5	8.8	56.4	2.1	9.6	11.2	7.0	16.8
Sonora	9.7	19.5	35.6	4.6	12.1	19.4	7.9	24.0
Tabasco	11.1	25.2	57.3	0.3	8.9	19.6	3.6	30.1
Tamaulipas	28.4	8.4	58.2	1.4	12.8	9.9	6.9	21.1
Tlaxcala	5.1	19.1	50.0	1.6	6.6	18.7	NA	NA
Veracruz de Ignacio de la Llave	17.4	10.2	45.9	1.8	8.7	13.1	3.8	25.3
Yucatán	18.9	6.3	40.6	1.2	12.6	6.7	14.5	6.7
Zacatecas	18.5	14.1	52.2	3.2	11.2	14.0	5.8	22.7

**Porcentaje de unidades económicas que identifican a las autoridades por entidad federativa según tipo de autoridad y grado de confianza que inspiran
Febrero a abril de 2022**

Índice

3a. parte y última

Entidad	Policía estatal		Policía ministerial, judicial o de investigación		Policía preventiva municipal a/	
	Mucha confianza	Mucha desconfianza	Mucha confianza	Mucha desconfianza	Mucha confianza	Mucha desconfianza
Estados Unidos Mexicanos	7.4	15.5	9.0	19.5	6.9	17.8
Aguascalientes	9.8	11.3	8.7	15.2	8.0	18.4
Baja California	3.2	29.2	6.8	20.7	5.1	17.5
Baja California Sur	6.5	11.7	10.2	14.0	7.5	11.2
Campeche	7.7	11.1	9.5	20.3	7.8	18.9
Chiapas	6.6	15.5	7.4	25.9	5.8	16.6
Chihuahua	5.1	17.8	6.5	16.8	5.0	13.8
Ciudad de México	9.5	22.5	7.2	24.4	NA	NA
Coahuila de Zaragoza	11.9	12.6	10.1	14.5	9.2	11.1
Colima	13.9	11.4	12.5	16.1	11.7	12.4
Durango	8.7	20.6	10.1	22.1	6.3	18.6
Guanajuato	7.5	22.0	11.2	17.6	8.6	20.8
Guerrero	9.5	21.8	7.5	32.2	10.1	26.0
Hidalgo	5.8	17.1	5.9	25.8	3.4	19.1
Jalisco	8.3	11.7	13.3	11.3	10.4	14.6
México	3.9	13.6	3.3	19.1	5.0	21.2
Michoacán de Ocampo	6.1	21.6	3.7	39.2	6.9	26.5
Morelos	5.0	17.6	8.0	25.8	5.1	19.2
Nayarit	8.9	13.9	14.8	10.5	10.0	14.7
Nuevo León	12.2	7.5	20.0	14.8	11.2	9.1
Oaxaca	9.1	9.3	7.8	19.1	8.4	14.5
Puebla	5.6	10.2	6.2	16.4	4.9	15.6
Querétaro	9.3	10.3	9.4	8.9	8.9	9.8
Quintana Roo	6.3	18.9	9.7	20.1	3.2	28.0
San Luis Potosí	4.1	11.9	9.3	20.7	3.7	16.0
Sinaloa	7.6	9.4	9.3	16.4	7.9	15.3
Sonora	8.3	25.1	8.0	17.9	4.7	20.3
Tabasco	8.7	12.7	10.5	15.7	5.9	18.6
Tamaulipas	8.6	13.9	16.6	15.5	11.8	19.9
Tlaxcala	7.1	14.2	12.9	15.2	7.0	20.1
Veracruz de Ignacio de la Llave	5.5	16.2	7.6	15.7	4.8	17.4
Yucatán	16.2	7.3	12.3	6.7	9.2	8.7
Zacatecas	8.1	15.6	10.8	16.9	3.3	28.3

Nota: Las estimaciones que aparecen en este cuadro de acuerdo a sus niveles de precisión, tomando como referencia el coeficiente de variación CV (%), deben considerarse solamente de carácter informativo.

NA: No aplica.

a/ Se excluyen los casos en los cuales el informante declaró que no existe dicha autoridad.

Fuente: INEGI. Encuesta Nacional de Victimización de Empresas, 2022. Desempeño institucional. Tabulado 5.7.

**Porcentaje de unidades económicas que identifican a las autoridades
por entidad federativa según tipo de autoridad
y percepción de corrupción
Febrero a abril de 2022**

Entidad	Ejército		Fiscalía general de la república (FGR)		Guardia nacional		Jueces		Marina	
	Si	No	Si	No	Si	No	Si	No	Si	No
Estados Unidos Mexicanos	23.7	69.9	54.9	38.1	29.5	61.7	62.4	30.8	19.5	74.7
Aguascalientes	27.5	66.3	59.4	34.8	38.3	50.7	60.7	35.6 a/	22.8	73.5
Baja California	22.8	68.2	48.8	37.3	32.8	55.7	52.5	31.0	17.9	69.6
Baja California Sur	16.9	75.6	44.4	43.0	22.9	61.2	48.4	41.7	14.1	77.6
Campeche	14.5	77.5	43.7	49.7	21.5	69.0	64.7	29.0	13.1	79.9
Chiapas	22.1	68.8	56.1	37.3	25.9	63.2	66.5	27.3	23.0	67.7
Chihuahua	35.3	57.4	56.6	34.7	46.1	44.3	52.0	37.7	29.1	63.0
Ciudad de México	37.1	58.9	66.6	27.0	39.2	51.1	71.8	24.1	32.2	63.5
Coahuila de Zaragoza	15.6	81.5	38.1	55.1	22.9	72.5	39.1	55.1	14.6	82.2
Colima	13.8	74.5	36.2	52.2	17.6	68.6	42.3	43.0	8.8	79.7
Durango	18.7	77.4	56.4	40.1	22.3	70.8	54.9	39.5	13.9	81.8
Guanajuato	22.5	72.6	52.4	41.9	33.4	61.2	62.8	28.2	17.8	78.5
Guerrero	19.4	71.9	49.1	40.6	21.4	66.8	55.5	34.1	11.6	80.6
Hidalgo	25.2	67.8	50.0	38.5	30.0	58.9	70.2	21.6	21.5	74.4
Jalisco	27.2	65.6	53.8	42.4	34.7	57.6	60.1	34.7	22.5	71.8
México	32.4	59.3	68.1	28.9 a/	32.7	60.2	71.6	25.5 a/	31.2	65.3
Michoacán de Ocampo	20.8	74.0	67.0	27.3	27.2	63.8	67.8	30.3	19.8	77.7
Morelos	21.5	70.5	61.2	31.2	26.8	61.7	64.7	24.5 a/	15.0	73.9
Nayarit	19.5	74.2	45.4	47.0	22.4	68.9	57.4	37.8	15.3	78.9
Nuevo León	9.2	83.5	47.5	35.3	16.6	69.7	54.6	33.1	10.3	83.8
Oaxaca	16.1	75.1	53.8	42.0	20.8	66.5	71.2	23.3	14.0	75.2
Puebla	24.4	68.9	65.7	34.1	38.9	54.1	62.6	25.8 a/	15.3	78.3
Querétaro	23.0	72.1	43.7	50.1	32.9	61.2	56.4	40.6	15.0	80.4
Quintana Roo	19.9	75.7	61.9	34.2	27.2	67.8	64.2	33.9	18.6	77.3
San Luis Potosí	23.7	71.4	59.6	35.1	26.9	63.9	67.2	27.2	23.7	68.7
Sinaloa	20.1	77.5	41.0	45.5	18.6	73.9	48.9	32.1	10.6	85.9
Sonora	34.8	55.8	60.3	30.5	43.1	44.2	65.1	29.1	26.9	61.8
Tabasco	13.4	82.7	64.9	28.9	16.4	75.5	62.8	33.4	8.4	86.9
Tamaulipas	13.9	77.5	38.5	48.8	16.3	74.4	33.7	53.4	7.8	85.9
Tlaxcala	21.3	71.0	50.3	45.6	33.4	54.5	81.1	16.0	16.5	72.0
Veracruz de Ignacio de la Llave	12.7	84.4	32.5	55.5	18.9	76.9	47.0	47.8	9.5	88.0
Yucatán	25.5	67.1	46.2	44.8	24.5	66.4	56.7	39.4	24.7	67.5
Zacatecas	21.4	72.5	55.2	40.4	28.4	61.6	57.7	35.4	17.0	77.4

Porcentaje de unidades económicas que identifican a las autoridades por entidad federativa según tipo de autoridad y percepción de corrupción
Febrero a abril de 2022

2a. parte y última

Entidad	Ministerio público (MP) / Fiscalías estatales		Policía de tránsito de su municipio a/		Policía estatal		Policía ministerial, judicial o de investigación		Policía preventiva municipal a/	
	Si	No	Si	No	Si	No	Si	No	Si	No
Estados Unidos Mexicanos	61.2	32.2	71.7	22.7	63.1	29.4	59.8	32.7	64.4	28.5
Aguascalientes	49.8	44.3	65.4	25.3	57.4	33.0	53.3	41.3	64.7	29.8
Baja California	55.1	33.7	71.9	23.1	72.4	21.4	62.1	28.0	74.3	20.1
Baja California Sur	43.0	44.0	63.4	28.0	50.7	36.0	45.2	38.2	54.0	33.0
Campeche	55.4	37.5	67.5	25.2	61.7	31.4	56.1	37.7	66.6	26.9
Chiapas	61.0	30.1	75.9	17.8	55.2	35.8	64.4	27.8	59.3	31.3
Chihuahua	56.4	35.4	67.7	25.1	64.0	26.8	58.7	34.6	63.0	29.6
Ciudad de México	78.5	18.5	80.4	17.0	76.1	21.0	67.8	27.0	NA	NA
Coahuila de Zaragoza	46.2	48.3	54.7	41.7	51.1	43.0	49.9	44.7	52.1	42.8
Colima	45.0	41.6	45.9	42.6	39.9	44.9	43.4	41.5	43.0	43.2
Durango	55.8	37.1	74.9	22.0	64.0	29.8	62.1	31.6	66.2	26.7
Guanajuato	52.8	42.1	70.2	26.2	63.6	29.4	53.0	39.5	72.1	23.4
Guerrero	59.5	28.9	61.8	28.7	54.5	32.2	67.0	22.8	56.3	35.1
Hidalgo	68.0	24.9	73.7	20.6	66.3	25.8	64.7	26.0	67.8	25.8
Jalisco	57.1	37.2	65.9	27.5	57.8	35.1	55.0	39.0	61.2	31.2
México	65.5	30.4	82.2	14.7	75.5	19.8	68.1	25.3 b/	76.4	17.9
Michoacán de Ocampo	70.9	25.5	69.2	25.5	65.6	28.6	69.7	24.6	60.1	33.4
Morelos	70.8	21.2	77.3	16.5	68.3	22.2	59.4	31.6	69.6	22.9
Nayarit	51.6	42.2	62.0	28.8	52.6	34.9	47.8	43.8	56.9	35.3
Nuevo León	42.5	42.3	57.3	31.4	49.1	37.8	51.2	37.1	48.5	38.2
Oaxaca	65.2	27.8	69.4	20.2	54.0	35.2	67.7	24.3	59.7	31.3
Puebla	65.2	28.6	79.7	16.7	67.3	24.1	64.2	30.6	66.0	26.0
Querétaro	51.4	44.4	55.7	40.0	53.5	41.4	47.5	48.1	54.0	40.6
Quintana Roo	72.3	24.5	80.6	16.1	69.4	25.7	69.0	27.0	74.4	22.1
San Luis Potosí	61.7	32.2	72.3	21.3	66.9	23.3	58.6	34.5	68.7	23.0
Sinaloa	48.8	38.7	72.6	24.4	57.5	34.0	56.2	36.1	66.4	29.6
Sonora	62.1	29.7	76.7	15.6	68.1	21.0	59.2	30.9	72.7	17.5
Tabasco	70.0	24.4	80.9	12.8	62.7	31.3	68.1	26.8	70.0	25.5
Tamaulipas	46.2	40.8	64.7	25.6	45.0	40.0	45.5	41.9	45.9	36.6
Tlaxcala	69.3	23.9	NA	NA	69.5	24.0	62.5	26.3	70.2	22.8
Veracruz de Ignacio de la Llave	52.3	40.7	74.1	21.4	54.0	40.2	51.2	42.9	55.4	39.7
Yucatán	53.8	37.6	60.2	34.0	53.9	38.2	52.4	40.5	52.6	38.4
Zacatecas	56.3	38.9	67.8	25.0	58.4	32.7	54.0	36.4	61.7	30.3

Nota: Las estimaciones que aparecen en este cuadro están indicadas de acuerdo con su nivel de precisión, en Alto, Moderado y Bajo, tomando como referencia el coeficiente de variación CV (%). Una precisión Baja requiere un uso cauteloso de la estimación en el que se analicen las causas de la alta variabilidad y se consideren otros indicadores de precisión y confiabilidad, como el intervalo de confianza.

Nivel de precisión de las estimaciones:

Alto, CV en el rango de 0 a 20, no incluye extremos 0 y 20

Moderado, CV en el rango de 20 a 30, incluye extremo 20 hasta menos de 30

Bajo, CV de 30% en adelante

NA: No aplica.

a/ Se excluyen los casos en los cuales el informante declaró que no existe dicha autoridad.

b/ Moderado, CV en el rango de 20 a 30, incluye extremo 20 hasta menos de 30.

Fuente: INEGI. Encuesta Nacional de Victimización de Empresas, 2022. Desempeño institucional. Tabulado 5.10.

**Porcentaje de unidades económicas que identifican a las autoridades
por entidad federativa según tipo de autoridad
y percepción de desempeño
Febrero a abril de 2022**

Entidad	Ejército		Fiscalía general de la república (FGR)		Guardia nacional	
	Muy efectivo	Nada efectivo	Muy efectivo	Nada efectivo	Muy efectivo	Nada efectivo
Estados Unidos Mexicanos	39.2	2.5	11.0	10.5	26.3	4.7
Aguascalientes	37.8	1.7	8.5	17.5	22.9	3.8
Baja California	41.2	1.4	10.7	9.8	26.5	3.0
Baja California Sur	45.3	1.5	10.8	7.7	23.2	3.5
Campeche	42.2	1.3	11.4	10.9	29.4	4.2
Chiapas	32.2	3.8	8.0	11.3	30.7	4.1
Chihuahua	25.8	4.9	4.6	11.5	12.4	8.4
Ciudad de México	39.8	4.5	13.9	14.6	23.0	7.8
Coahuila de Zaragoza	54.1	1.8	15.6	6.5	36.6	2.8
Colima	50.0	2.6	15.0	10.7	38.2	4.7
Durango	51.6	2.2	12.6	11.5	38.5	3.6
Guanajuato	49.4	3.2	23.1	11.0	21.1	8.2
Guerrero	39.2	3.8	8.8	8.4	27.9	5.4
Hidalgo	37.7	2.6	13.6	13.7	21.3	4.7
Jalisco	32.8	2.9	10.7	8.4	24.8	4.2
México	25.7	2.2	0.4	12.8	24.2	3.4
Michoacán de Ocampo	39.6	4.0	6.9	19.9	23.6	9.1
Morelos	37.3	1.9	6.1	9.2	24.8	4.9
Nayarit	51.9	0.2	19.9	8.1	37.5	3.6
Nuevo León	57.1	0.9	12.8	9.1	35.2	2.1
Oaxaca	49.1	0.7	12.4	8.1	34.5	2.7
Puebla	30.7	2.2	6.1	7.5	23.9	2.5
Querétaro	36.0	1.5	14.4	4.0	20.9	5.4
Quintana Roo	44.4	1.1	9.0	8.8	32.1	3.2
San Luis Potosí	39.3	1.7	4.5	6.8	25.3	3.2
Sinaloa	52.3	2.3	11.6	6.6	47.8	2.8
Sonora	26.3	4.9	12.6	13.6	16.7	10.3
Tabasco	46.0	0.5	11.7	8.0	30.3	1.5
Tamaulipas	45.2	1.4	18.7	5.4	29.0	3.5
Tlaxcala	47.3	2.3	16.1	9.9	26.3	2.6
Veracruz de Ignacio de la Llave	40.2	1.7	9.2	9.5	23.7	3.6
Yucatán	46.5	1.1	12.6	5.2	35.2	1.0
Zacatecas	39.9	2.5	11.6	7.3	23.7	4.2

**Porcentaje de unidades económicas que identifican a las autoridades
por entidad federativa según tipo de autoridad
y percepción de desempeño
Febrero a abril de 2022**

Entidad	Jueces		Marina		Ministerio público (MP) / Fiscalías estatales		Policía de tránsito de su municipio a/	
	Muy efectivo	Nada efectivo	Muy efectivo	Nada efectivo	Muy efectivo	Nada efectivo	Muy efectivo	Nada efectivo
Estados Unidos Mexicanos	11.2	11.0	45.2	2.1	7.9	12.2	5.2	15.4
Aguascalientes	18.6	3.3	52.3	1.6	10.1	11.3	5.3	11.7
Baja California	13.2	6.8	41.1	0.8	7.8	9.1	6.5	13.2
Baja California Sur	15.7	10.7	53.1	1.0	8.4	9.0	5.2	9.6
Campeche	10.5	29.2	48.1	1.7	7.6	16.0	8.0	12.5
Chiapas	9.7	14.8	35.4	3.7	4.8	16.0	3.9	20.1
Chihuahua	8.0	8.6	27.6	3.8	7.9	9.5	4.3	9.3
Ciudad de México	9.3	17.1	42.9	4.1	4.7	18.4	5.5	17.5
Coahuila de Zaragoza	19.6	6.1	55.3	2.0	14.8	8.3	9.1	8.7
Colima	19.0	15.4	56.7	2.8	11.0	11.4	10.1	10.5
Durango	15.5	9.5	58.3	2.0	11.3	11.9	6.5	15.6
Guanajuato	19.2	9.6	55.1	3.0	12.0	12.3	7.3	19.1
Guerrero	13.7	12.1	49.1	2.7	7.7	16.0	6.7	19.5
Hidalgo	5.1	17.3	44.4	2.0	5.6	15.3	1.9	16.1
Jalisco	8.2	9.5	38.1	3.1	11.6	8.9	7.0	11.7
México	5.0	4.8	29.1	1.7	0.2	5.9	2.8	14.6
Michoacán de Ocampo	5.8	10.4	48.4	3.7	7.3	24.6	4.5	24.2
Morelos	10.7	16.7	42.3	0.9	3.1	23.5	2.9	17.7
Nayarit	15.8	9.0	59.4	0.8	11.9	10.4	5.9	13.2
Nuevo León	18.2	11.3	61.2	0.6	21.0	11.9	9.0	9.2
Oaxaca	11.5	9.0	55.0	0.3	7.1	9.3	4.4	11.5
Puebla	10.7	8.6	43.4	1.0	3.9	8.3	2.4	19.7
Querétaro	12.2	9.1	46.5	1.0	10.1	7.0	8.7	10.7
Quintana Roo	9.6	11.3	53.2	1.3	9.1	13.5	2.7	22.1
San Luis Potosí	10.0	4.5	36.1	0.1	6.2	12.5	3.6	14.2
Sinaloa	17.4	5.6	58.1	1.9	9.6	8.2	8.2	11.1
Sonora	8.6	14.4	32.7	3.6	9.2	15.3	4.9	16.6
Tabasco	11.3	18.5	55.8	0.0*	7.5	14.6	3.6	19.2
Tamaulipas	27.5	5.4	57.0	1.5	11.6	8.1	5.0	12.8
Tlaxcala	5.7	15.5	50.0	1.6	5.5	16.0	NA	NA
Veracruz de Ignacio de la Llave	14.8	12.0	44.8	2.0	9.2	10.2	3.5	18.2
Yucatán	13.7	6.8	42.2	0.7	14.8	5.8	9.0	5.6
Zacatecas	16.3	10.0	46.8	2.3	9.8	9.3	4.5	17.1

Porcentaje de unidades económicas que identifican a las autoridades por entidad federativa según tipo de autoridad y percepción de desempeño
Febrero a abril de 2022

Entidad	Policía estatal		Policía ministerial, judicial o de investigación		Policía preventiva municipal a/	
	Muy efectivo	Nada efectivo	Muy efectivo	Nada efectivo	Muy efectivo	Nada efectivo
Estados Unidos Mexicanos	6.5	11.3	8.8	13.6	5.7	13.2
Aguascalientes	9.6	7.0	14.0	11.9	6.0	10.2
Baja California	4.0	23.3	10.2	14.7	7.0	13.1
Baja California Sur	6.2	7.3	7.7	10.2	5.3	8.6
Campeche	5.6	8.4	9.3	16.3	5.9	15.5
Chiapas	4.9	11.1	2.5	15.5	4.8	11.3
Chihuahua	4.6	11.2	5.3	10.3	5.1	8.0
Ciudad de México	6.1	14.3	7.5	18.6	NA	NA
Coahuila de Zaragoza	13.4	9.4	12.6	9.2	8.2	9.3
Colima	12.8	9.2	13.5	10.7	11.2	11.9
Durango	7.8	11.5	11.1	13.4	7.4	12.7
Guanajuato	7.1	18.2	9.5	11.3	7.2	16.4
Guerrero	8.6	19.0	8.3	26.5	9.5	20.3
Hidalgo	4.0	12.0	5.1	20.0	3.1	15.2
Jalisco	7.2	9.1	12.9	5.3	7.9	11.8
México	4.9	10.1	3.5	15.5	4.2	15.0
Michoacán de Ocampo	6.3	18.9	4.4	28.3	6.9	19.3
Morelos	4.3	12.1	7.5	18.9	4.7	16.6
Nayarit	7.3	10.6	13.6	7.9	6.5	13.0
Nuevo León	8.5	4.6	17.1	8.3	11.5	4.1
Oaxaca	8.7	5.1	5.4	12.6	5.4	10.8
Puebla	2.1	8.5	6.1	5.4	1.9	12.5
Querétaro	8.2	7.2	14.5	7.3	7.5	9.0
Quintana Roo	7.2	16.4	9.8	16.4	4.1	19.1
San Luis Potosí	3.2	9.8	7.3	14.2	2.8	11.3
Sinaloa	8.5	8.8	9.1	8.6	7.3	10.8
Sonora	6.1	18.5	11.0	16.8	4.5	14.8
Tabasco	7.0	8.0	10.8	10.4	5.3	14.6
Tamaulipas	7.6	9.0	15.0	8.7	7.2	16.0
Tlaxcala	7.3	13.0	12.9	12.4	3.9	16.8
Veracruz de Ignacio de la Llave	6.6	9.6	6.5	12.7	3.7	11.5
Yucatán	15.0	3.5	11.7	3.5	7.4	5.8
Zacatecas	7.0	12.4	9.9	10.6	3.6	20.6

Nota: Las estimaciones que aparecen en este cuadro de acuerdo a sus niveles de precisión, tomando como referencia el coeficiente de variación CV (%), deben considerarse solamente de carácter informativo.

NA: No aplica.

a/ Se excluyen los casos en los cuales el informante declaró que no existe dicha autoridad.

* Estimación cualitativa sobre la posible ausencia (caso absoluto 0 y relativo 0.0%) o generalidad del fenómeno (caso absoluto igual al universo y relativo 100%).

Fuente: INEGI. Encuesta Nacional de Victimización de Empresas, 2022. Desempeño institucional. Tabulado 5.13.

Anexo estadístico estatal

Hogares



[Índice](#)

**Hogares censales y su población por entidad federativa
Al 15 de marzo de 2020**

Entidad federativa	Hogares	Porcentaje en hogares	Población en hogares	Porcentaje de población en hogares
Estados Unidos Mexicanos	35 219 141	100.0	125 514 839	100.0
Aguascalientes	386 445	1.1	1421 200	1.1
Baja California	1 148 913	3.3	3 739 800	3.0
Baja California Sur	240 468	0.7	793 424	0.6
Campeche	260 725	0.7	926 854	0.7
Chiapas	1 351 023	3.8	5 524 499	4.4
Chihuahua	1 146 395	3.3	3 725 031	3.0
Ciudad de México	2 756 319	7.8	9 159 392	7.3
Coahuila de Zaragoza	900 883	2.6	3 137 032	2.5
Colima	226 853	0.6	728 297	0.6
Durango	493 698	1.4	1 821 273	1.5
Guanajuato	1 586 531	4.5	6 144 406	4.9
Guerrero	942 043	2.7	3 525 670	2.8
Hidalgo	857 174	2.4	3 075 177	2.5
Jalisco	2 330 706	6.6	8 303 823	6.6
México	4 568 635	13.0	16 943 520	13.5
Michoacán de Ocampo	1 284 644	3.6	4 728 159	3.8
Morelos	560 669	1.6	1 961 679	1.6
Nayarit	361 270	1.0	1 226 176	1.0
Nuevo León	1 655 256	4.7	5 768 759	4.6
Oaxaca	1 125 892	3.2	4 113 413	3.3
Puebla	1 713 381	4.9	6 567 335	5.2
Querétaro	668 487	1.9	2 362 208	1.9
Quintana Roo	575 489	1.6	1 852 928	1.5
San Luis Potosí	774 658	2.2	2 815 427	2.2
Sinaloa	854 816	2.4	2 986 877	2.4
Sonora	876 333	2.5	2 924 641	2.3
Tabasco	669 303	1.9	2 397 110	1.9
Tamaulipas	1 069 121	3.0	3 518 489	2.8
Tlaxcala	341 577	1.0	1 340 856	1.1
Veracruz de Ignacio de la Llave	2 390 726	6.8	8 046 927	6.4
Yucatán	658 085	1.9	2 317 081	1.8
Zacatecas	442 623	1.3	1 617 376	1.3

Nota: Los porcentajes de hogares y población se calculan con respecto al total nacional.

Fuente: INEGI. Censo de Población y Vivienda 2020. Tabulados del Cuestionario Básico. Hogares censales. Cuadro 6.

**Porcentaje de hogares con computadora y conexión a Internet por entidad federativa
2021 y 2022**

Índice

Entidad federativa	Computadora		Internet	
	2021	2022	2021	2022
Estados Unidos Mexicanos	44.8	43.9	66.4	68.5
Aguascalientes	49.8	52.0	71.6	75.8
Baja California	55.3	57.9	79.1	83.1
Baja California Sur	53.2	51.9	72.5	75.4
Campeche	44.8	41.5	61.8	65.0
Chiapas	22.2	24.5	30.8	38.4
Chihuahua	52.1	48.6	68.7	71.1
Ciudad de México	67.0	64.1	85.1	86.0
Coahuila de Zaragoza	48.2	45.0	71.4	70.0
Colima	48.9	48.3	73.7	76.4
Durango	43.6	43.4	55.8	60.0
Guanajuato	40.5	37.9	62.1	65.0
Guerrero	29.3	27.7	55.5	53.6
Hidalgo	36.9	38.0	54.7	58.3
Jalisco	48.8	49.6	71.0	75.7
México	47.7	46.4	76.9	75.9
Michoacán de Ocampo	38.6	33.8	59.5	56.9
Morelos	46.2	42.2	69.3	69.8
Nayarit	40.5	41.2	63.1	63.8
Nuevo León	54.5	56.2	77.5	81.5
Oaxaca	28.4	27.9	39.0	47.4
Puebla	37.1	36.7	55.8	58.1
Querétaro	52.0	49.9	74.1	77.4
Quintana Roo	46.9	44.8	72.4	77.5
San Luis Potosí	42.7	40.1	61.8	65.1
Sinaloa	45.9	45.1	76.9	80.2
Sonora	51.2	48.9	86.2	80.6
Tabasco	35.0	34.4	52.7	57.8
Tamaulipas	46.4	44.8	69.7	68.5
Tlaxcala	36.7	38.4	55.7	55.6
Veracruz de Ignacio de la Llave	32.7	31.9	51.1	53.9
Yucatán	44.7	44.7	66.4	65.9
Zacatecas	36.8	39.3	63.2	68.6

Fuente: INEGI. Encuesta Nacional sobre Disponibilidad y Uso de Tecnologías de la Información en los Hogares (ENDUTIH) 2021 y 2022. Tabulados H2ED110.

Anexo estadístico estatal

Viviendas Particulares Habitadas



[Índice](#)

Población en viviendas particulares habitadas y tasa de crecimiento promedio anual
Serie anual de 1990 a 2020

Índice

Año	Población	Tasa de crecimiento
1990	4,110,751	NA
1995	4,609,795	2.3
2000	5,061,390	1.9
2005	5,368,545	1.2
2010	5,766,307	1.4
2015	6,168,883	1.4
2020	6 557 568	1.2

Nota: Excluye a la población sin vivienda, así como al personal del Servicio Exterior Mexicano y a sus familiares. La cifra de 2015 corresponde a la población total debido a que fue una muestra.

NA: No aplica.

Fuente: INEGI. Censos de Población y Vivienda 1990-2020. Para 1990-2010: Tabulado Vivienda 1; para 2020: Tabulados del Cuestionario Básico. Vivienda 4. Conteos de Población y Vivienda 1995-2005. Tabulado Vivienda 1. Encuesta Intercensal 2015. Tabulado Vivienda 1.

**Promedio de ocupantes por vivienda
por entidad federativa
2010 y 2020**

Entidad federativa	2010	2020
Estados Unidos Mexicanos	3.9	3.6
Aguascalientes	4.1	3.7
Baja California	3.6	3.3
Baja California Sur	3.6	3.3
Campeche	3.8	3.6
Chiapas	4.4	4.1
Chihuahua	3.6	3.2
Ciudad de México	3.6	3.3
Coahuila de Zaragoza	3.8	3.5
Colima	3.6	3.2
Durango	4.0	3.7
Guanajuato	4.3	3.9
Guerrero	4.2	3.7
Hidalgo	4.0	3.6
Jalisco	4.0	3.6
México	4.1	3.7
Michoacán de Ocampo	4.0	3.7
Morelos	3.8	3.5
Nayarit	3.7	3.4
Nuevo León	3.8	3.5
Oaxaca	4.0	3.7
Puebla	4.2	3.8
Querétaro	4.0	3.5
Quintana Roo	3.6	3.2
San Luis Potosí	4.0	3.6
Sinaloa	3.9	3.5
Sonora	3.7	3.3
Tabasco	4.0	3.6
Tamaulipas	3.6	3.3
Tlaxcala	4.3	3.9
Veracruz de Ignacio de la Llave	3.8	3.4
Yucatán	3.9	3.5
Zacatecas	4.0	3.7

Fuente: INEGI. Censos de Población y Vivienda 2010 y 2020. Tabulados del Cuestionario Básico. Para 2010: Vivienda 16; para 2020: Vivienda 22.

**Porcentaje de viviendas particulares habitadas por entidad federativa
según disponibilidad de bienes
Al 15 de marzo de 2020**

[Índice](#)

Entidad federativa	Refrigerador	Lavadora	Microondas	Automóvil o camioneta
Estados Unidos Mexicanos	87.6	72.8	47.4	46.5
Aguascalientes	94.6	87.0	61.8	62.3
Baja California	94.9	82.7	63.8	69.9
Baja California Sur	91.8	68.5	48.3	67.4
Campeche	84.0	77.3	33.1	34.5
Chiapas	64.6	43.8	18.2	21.1
Chihuahua	94.5	85.9	71.8	68.4
Ciudad de México	93.7	82.8	67.0	46.8
Coahuila de Zaragoza	96.7	86.6	63.8	61.6
Colima	93.4	75.2	43.5	52.0
Durango	91.1	77.3	55.6	55.5
Guanajuato	92.4	80.6	51.0	50.7
Guerrero	80.7	45.8	20.9	25.0
Hidalgo	82.8	60.1	34.7	44.3
Jalisco	94.8	83.1	56.9	56.0
México	85.8	72.5	49.6	42.6
Michoacán de Ocampo	88.9	74.3	42.4	48.2
Morelos	90.2	66.1	41.6	42.0
Nayarit	89.6	73.5	41.7	45.6
Nuevo León	96.4	87.1	64.9	58.5
Oaxaca	70.4	47.3	19.7	24.9
Puebla	74.6	58.6	32.5	35.4
Querétaro	91.5	75.3	55.9	58.8
Quintana Roo	87.2	74.7	38.9	38.4
San Luis Potosí	87.8	74.7	46.4	50.0
Sinaloa	95.0	77.1	48.5	57.3
Sonora	94.2	76.1	58.0	64.4
Tabasco	86.5	75.3	27.5	28.0
Tamaulipas	94.2	79.8	50.0	58.8
Tlaxcala	75.8	58.1	30.8	39.4
Veracruz de Ignacio de la Llave	81.7	63.0	31.6	28.9
Yucatán	84.1	74.9	41.7	38.5
Zacatecas	92.4	84.2	52.8	60.4

Fuente: INEGI. Censos de Población y Vivienda 2020. Tabulados del Cuestionario básico. Vivienda 18.

Distribución porcentual de viviendas particulares habitadas según material en techos por entidad federativa
Al 15 de marzo de 2020

Entidad federativa	Losa de concreto o viguetas con bovedilla	Lámina ¹	Otros materiales ²
Estados Unidos Mexicanos	78.6	17.1	4.2
Aguascalientes	96.9	2.3 *	0.7 *
Baja California	59.8	4.3	35.9 *
Baja California Sur	80.6	14.9	4.5 *
Campeche	60.2	36.1 *	2.1 *
Chiapas	34.3	61.2	4.3 *
Chihuahua	63.4	24.2	12.4
Ciudad de México	94.6	5.1	0.3 *
Coahuila de Zaragoza	85.8	4.8	9.3
Colima	80.6	17.9	1.6 *
Durango	74.6	12.8	12.6
Guanajuato	89.4	8.9	1.5 *
Guerrero	54.1	34.7	11.2 *
Hidalgo	84.3	14.8	0.9
Jalisco	92.7	4.7	2.6
México	89.6	8.6	1.7
Michoacán de Ocampo	75.1	19.2	5.7 *
Morelos	83.0	16.3	0.8 *
Nayarit	80.7	15.6	3.7
Nuevo León	95.0	4.3	0.7 *
Oaxaca	51.2	43.0	5.7
Puebla	79.1	18.8	2.1
Querétaro	91.4	7.7 *	0.9 *
Quintana Roo	91.5	5.5 *	3.0 *
San Luis Potosí	80.7	16.2 *	3.0
Sinaloa	94.3	4.2	1.5
Sonora	74.7	20.9	4.3
Tabasco	41.9	55.9 *	2.3 *
Tamaulipas	87.9	10.7	1.4 *
Tlaxcala	93.8	4.0	0.8 *
Veracruz de Ignacio de la Llave	54.7	43.6	1.6
Yucatán	92.4	5.0	2.6 *
Zacatecas	82.2	12.5	5.3 *

Nota: La suma de los porcentajes puede ser menor a 100%, debido a que se excluye el "No especificado".

* El nivel de precisión de la estimación es bajo (con un coeficiente de variación de 30% en adelante), por lo que se sugiere usar el dato con precaución, solo con fines descriptivos.

¹ Incluye lámina de cartón, metálica, asbesto y fibrocemento.

² Incluye material de desecho, palma o paja, madera o tejamanil, terrado con vigería y teja.

Fuente: INEGI. Censo de Población y Vivienda 2020. Tabulados del Cuestionario Ampliado. Vivienda 4.

Anexo estadístico estatal

Finanzas Públicas



[Índice](#)

Inversión pública ejercida por finalidad y función según nivel de gobierno

[Índice](#)

2023

Miles de pesos

Finalidad Función	Total	Federal a/	Estatad b/	Municipal c/
Total	6 573 768	ND	6 455 091	118 677
Gobierno	945 228	ND	945 228	0
Asuntos de orden público y de seguridad interior	4 377	ND	4 377	0
Asuntos financieros y hacendarios	16 210	ND	16 210	0
Coordinación de la política de gobierno	23 713	ND	23 713	0
Justicia	532 396	ND	532 396	0
Legislación	368 532	ND	368 532	0
Desarrollo Social	4 118 518	ND	4 034 578	83 941
Educación	1 545 685	ND	1 545 685	0
Protección ambiental	575 380	ND	575 380	0
Protección social	25 024	ND	25 024	0
Recreación, cultura y otras manifestaciones sociales	685 902	ND	644 858	41 045
Salud	613 997	ND	613 997	0
Vivienda y servicios a la comunidad	672 530	ND	629 634	42 896
Desarrollo Económico	1 475 285	ND	1 475 285	0
Transporte	721 851	ND	721 851	0
Otras industrias y otros asuntos económicos	753 434	ND	753 434	0
Otras	34 736	ND	0	34 736
Transferencias, participaciones y aportaciones entre diferentes niveles y órdenes de gobierno	34 736	ND	0	34 736

Nota: Debido al redondeo de las cifras, la suma de los parciales puede o no coincidir con los totales.

a/ Comprende: los montos ejercidos por este orden de gobierno, con recursos propios, financiamientos y créditos, y recursos fiscales federales transferidos a los gobiernos estatales.

b/ Comprende: los montos ejercidos por este orden de gobierno, con recursos propios, financiamientos y créditos, y recursos fiscales federales transferidos a los gobiernos municipales.

Fuente: Secretaría de Planeación y Finanzas del Estado. Subsecretaría de Egresos; Unidad de Inversión, Deuda y Otras Obligaciones. Dirección de Seguimiento a la Inversión.

Anexo estadístico estatal

Gobierno



[Índice](#)

**Tasa de incidencia delictiva
por entidad federativa
2013-2023**

Índice

1a. parte

Por cada 100 mil habitantes

Entidad federativa	2013	2014	2015	2016	2017
Estados Unidos Mexicanos	41 563	41 655	35 497	37 017	39 369
Aguascalientes	24 711	39 453	35 457	41 254	39 912
Baja California	57 066	56 632	32 758	51 286	43 921
Baja California Sur	23 747	34 700	25 577	29 939	25 690
Campeche	30 597	29 306	22 114	28 892	28 283
Chiapas	19 215	19 160	16 687	20 055	20 464
Chihuahua	31 669	24 295	31 274	34 920	28 857
Ciudad de México	51 786	59 545	52 718	49 913	68 954
Coahuila de Zaragoza	25 451	18 318	24 800	25 215	25 299
Colima	26 309	30 535	27 045	29 449	27 074
Durango	22 512	30 080	25 640	23 283	22 566
Guanajuato	34 110	40 737	33 154	33 384	29 231
Guerrero	35 366	42 690	53 875	47 392	45 006
Hidalgo	23 468	23 211	21 159	23 564	22 135
Jalisco	47 278	43 076	49 317	41 874	43 023
México	93 003	83 566	56 835	62 751	65 381
Michoacán de Ocampo	25 126	26 340	23 876	26 366	22 624
Morelos	36 524	43 584	43 419	43 749	48 528
Nayarit	26 609	32 936	21 288	26 260	33 105
Nuevo León	32 552	28 720	26 221	32 819	32 407
Oaxaca	20 749	29 073	24 961	27 897	22 152
Puebla	31 662	32 690	27 530	31 331	42 343
Querétaro	27 975	31 572	30 991	26 860	35 395
Quintana Roo	35 245	41 381	35 639	32 862	33 269
San Luis Potosí	39 558	41 384	25 838	25 867	31 673
Sinaloa	30 287	29 139	22 750	23 257	28 748
Sonora	31 155	26 384	40 466	42 624	39 759
Tabasco	32 037	29 508	30 409	31 664	45 604
Tamaulipas	19 417	33 414	21 363	23 318	23 706
Tlaxcala	26 660	33 700	30 699	27 707	33 847
Veracruz de Ignacio de la Llave	28 101	20 832	22 157	19 892	18 300
Yucatán	23 728	31 857	25 862	23 736	24 098
Zacatecas	27 290	30 058	21 501	24 160	34 642

**Tasa de incidencia delictiva
por entidad federativa
2013-2023**

Índice

2a. parte y última

Por cada 100 mil habitantes

Entidad federativa	2018	2019	2020	2021	2022	2023
Estados Unidos Mexicanos	37 807	33 659	30 601	30 786	28 701	33 267
Aguascalientes	36 500	48 443	29 984	29 584	26 305	45 262
Baja California	42 725	35 655	27 377	31 690	27 211	31 198
Baja California Sur	28 377	18 887	22 739	21 756	22 704	25 661
Campeche	26 466	18 595	25 390	18 610	27 727	31 793
Chiapas	19 409	13 903	15 689	16 386	14 111	16 038
Chihuahua	28 622	23 133	25 690	26 432	23 726	29 090
Ciudad de México	69 716	62 008	53 334	45 336	46 032	52 723
Coahuila de Zaragoza	24 813	21 896	26 383	24 418	29 560	24 661
Colima	28 376	29 280	26 793	26 565	26 361	28 522
Durango	22 586	21 373	22 970	17 387	22 685	18 230
Guanajuato	38 067	50 894	29 106	29 936	23 011	26 620
Guerrero	43 051	30 864	30 769	26 481	31 376	23 989
Hidalgo	25 987	20 732	23 605	19 205	19 649	26 894
Jalisco	40 543	34 703	33 248	31 944	28 926	31 731
México	51 520	48 916	39 539	45 501	36 583	51 881
Michoacán de Ocampo	22 999	20 414	21 521	18 102	19 484	19 688
Morelos	45 312	40 298	35 794	32 059	32 333	36 278
Nayarit	23 670	18 214	22 099	21 214	24 023	23 607
Nuevo León	27 805	28 319	29 064	34 099	31 742	28 171
Oaxaca	26 221	22 069	22 060	18 552	18 825	18 575
Puebla	37 647	33 014	31 685	36 234	32 656	38 642
Querétaro	32 756	36 034	31 664	31 817	35 823	40 755
Quintana Roo	33 243	35 535	33 342	31 538	30 400	30 294
San Luis Potosí	32 342	29 384	32 136	29 122	32 681	31 764
Sinaloa	29 507	25 945	22 026	30 230	28 329	29 984
Sonora	50 861	25 646	33 098	30 200	28 601	37 613
Tabasco	36 546	32 148	35 677	35 448	30 798	38 004
Tamaulipas	25 368	21 954	20 594	20 473	18 205	25 129
Tlaxcala	40 336	30 177	27 130	28 718	31 304	28 576
Veracruz de Ignacio de la Llave	25 350	19 542	18 778	19 545	17 129	20 272
Yucatán	26 462	17 686	21 348	23 600	23 914	24 952
Zacatecas	26 670	22 363	21 510	22 474	20 680	27 007

Nota: La tasa se calcula dividiendo el total de delitos en la entidad federativa de ocurrencia entre la población de 18 años y más multiplicada por 100 mil habitantes.

Fuente: INEGI. Encuesta Nacional de Victimización y Percepción sobre Seguridad Pública (ENVIPE) 2014-2024. Tabulados predefinidos. Para 2013. Tabulado 1.2. Para 2014 a 2017. Tabulado 1.3. Para 2018 a 2021. Tabulado 1.4. Para 2022 y 2023. Tabulado 1.12.

**Distribución porcentual de los hogares por entidad federativa
según condición de victimización
2023**

Índice

Entidad federativa	Total	Hogares con víctimas ¹	Hogares sin víctimas	No especificado
Estados Unidos Mexicanos	38 560 539	27.5	72.2	0.3
Aguascalientes	432 409	36.0	63.6	0.4
Baja California	1 212 566	25.7	74.1	0.2
Baja California Sur	284 138	24.1	75.8	0.1
Campeche	283 423	26.7	73.3	0.0
Chiapas	1 504 101	17.3	82.5	0.3
Chihuahua	1 197 160	24.9	74.8	0.2
Ciudad de México	3 024 247	37.4	62.1	0.5
Coahuila de Zaragoza	997 144	21.9	78.0	0.1
Colima	246 805	25.0	74.6	0.4
Durango	541 846	19.0	80.8	0.3
Guanajuato	1 809 690	23.4	76.4	0.2
Guerrero	1 040 179	18.9	80.7	0.4
Hidalgo	949 682	24.9	74.8	0.3
Jalisco	2 600 755	29.1	70.5	0.4
México	5 056 244	40.7	58.9	0.4
Michoacán de Ocampo	1 441 112	19.0	80.7	0.3
Morelos	608 507	29.0	70.8	0.2
Nayarit	405 964	19.6	80.2	0.2
Nuevo León	1 826 431	27.8	71.8	0.4
Oaxaca	1 250 718	17.4	82.2	0.4
Puebla	1 808 892	31.1	68.7	0.3
Querétaro	739 402	32.8	66.8	0.3
Quintana Roo	613 820	26.5	73.2	0.3
San Luis Potosí	839 645	27.9	71.9	0.2
Sinaloa	919 019	25.6	74.0	0.5
Sonora	924 237	30.2	69.6	0.2
Tabasco	744 346	29.4	70.4	0.2
Tamaulipas	1 135 046	20.2	79.6	0.3
Tlaxcala	395 366	29.2	70.7	0.2
Veracruz de Ignacio de la Llave	2 554 121	18.0	81.8	0.2
Yucatán	696 510	24.0	75.9	0.1
Zacatecas	477 014	19.6	80.3	0.1

Nota: La suma de los porcentajes puede ser diferente de 100%, debido al redondeo de las cifras.

¹ Corresponde a los hogares en los cuales por lo menos alguno de sus integrantes fue víctima de algún delito durante 2023.

Fuente: INEGI. Encuesta Nacional de Victimización y Percepción sobre Seguridad Pública (ENVIPE) 2024. Tabulados predefinidos. Tabulado 7.1.

**Prevalencia de violencia contra las mujeres¹
de 15 años y más en los distintos ámbitos
2021**

Entidad federativa Ámbito	A lo largo de su vida	En los últimos 12 meses
Estados Unidos Mexicanos		
Escolar	32.3	20.2
Laboral	27.9	20.8
Comunitario	45.6	22.4
Familiar	11.4	11.4
Pareja	39.9	20.7
Puebla		
Escolar	31.7	15.8
Laboral	26.1	20.4
Comunitario	44.9	19.9
Familiar	10.6	10.6
Pareja	43.9	21.4

¹ La prevalencia de violencia contra las mujeres es la proporción de mujeres de 15 años y más que experimentaron una o más situaciones de violencia en un momento específico o durante un período de tiempo determinado.

Fuente: INEGI. Encuesta Nacional sobre la Dinámica de las Relaciones de los Hogares 2021 (ENDIREH). Tabulados básicos. Prevalencia de Violencia. Cuadros 21.3 y 21.4.

Porcentaje de jóvenes que han manifestado tener conflictos frecuentes con los miembros del hogar¹ en la ciudad de Heroica Puebla de Zaragoza 2014

Integrantes del hogar	Porcentaje
Madre o tutora	12.2
Hermanos	28.4
Padre o tutor	8.1
Pareja de la madre o tutora	2.0
Otros integrantes del hogar ²	7.3

¹ Se refiere a aquellos miembros del hogar con los cuales se presentan conflictos de manera “muy frecuente” y “frecuente”.

² Otras personas pueden ser tíos, primos, abuelos, etc.

Fuente: INEGI. Encuesta de Cohesión Social para la Prevención de la Violencia y la Delincuencia (ECOPRED) 2014. Tabulados básicos. Desarrollo. Cuadro 1.5.

Porcentaje de población¹ que ha tenido conductas antisociales o delictivas a lo largo de su vida, y edad promedio de iniciación en la ciudad de Heroica Puebla de Zaragoza 2014

Conductas antisociales o delictivas	A lo largo de su vida	Edad promedio de iniciación (Años)
Consumo de bebidas alcohólicas ²	48.1	17
Consumo de tabaco ³	32.9	17
Consumo de alcohol para emborracharse ⁴	23.2	18
Familiar cercano preso ⁵	11.8	16
Consumo de marihuana ⁶	6.7	17
Detención o arresto ⁷	3.3	17
Vandalismo ⁸	4.0	15
Uso de arma para defensa personal ⁹	2.4	16
Pertenencia a pandilla violenta ¹⁰	3.3	15
Consumo de anfetaminas, cocaína y/o heroína ¹¹	2.9	16
Consumo de inhalantes ¹²	2.8	15
Consumo de alucinógenos ¹³	2.8	17

¹ Población de 12 a 29 años que habita en la ciudad de Heroica Puebla de Zaragoza con al menos una figura parental.

² Incluye la respuesta "has tomado cerveza, bebidas preparadas en lata (New Mix, Presidencola) brandy, vodka, tequila, ron, vino o alguna otra bebida alcohólica para divertirse o por gusto".

³ Incluye la respuesta "has fumado cigarrillos (tabaco) para experimentar, para tranquilizarte o por gusto".

⁴ Incluye la respuesta "has tomado alguna bebida alcohólica hasta emborracharte para divertirse o porque te gusta".

⁵ Incluye la respuesta "has tenido a algún familiar cercano preso (en la cárcel)".

⁶ Incluye la respuesta "has consumido mota/hierba (marihuana) para experimentar, para tranquilizarte o por gusto".

⁷ Incluye la respuesta "has tenido algún conflicto con la policía (te han detenido o arrestado)".

⁸ Incluye la respuesta "te has juntado con tus amigos para grafitear sin permiso una pared, romper vidrios, quemar algo, etcétera, por la emoción de hacerlo".

⁹ Incluye la respuesta "has tenido alguna vez un arma para defenderte o para que te respeten los demás (cuchillos, navajas, pistolas, etc.)".

¹⁰ Incluye la respuesta "has pertenecido o te han obligado a pertenecer a algún grupo para proteger un territorio, para protegerte de otras personas para que te respeten".

¹¹ Incluye la respuesta "has consumido éxtasis, tachas, cristal (anfetaminas); polvo, perico, nieve, grapa, coca (cocaína); crack, piedra; o heroína para experimentar, para divertirse o por gusto".

¹² Incluye la respuesta "has inhalado mona (thinner, PVC, cemento, resistol, pegamento, gasolina, solventes, chemos, etc.) para experimentar, para divertirse o por gusto".

¹³ Incluye la respuesta "has consumido algún tipo de alucinógeno como hongos, peyote, mezcalina, LSD, ácidos, etc. para experimentar, para divertirse o por gusto".

Fuente: INEGI. Encuesta de Cohesión Social para la Prevención de la Violencia y de la Delincuencia 2014, cuadro 1.13.

**Distribución de la población¹ según valoración de la colonia o barrio,
en la que viven en la ciudad de Heroica Puebla de Zaragoza
2014**

Razones	Valoración (%)
Sí la recomendaría²	78.1
Limpieza	5.7
Seguridad y tranquilidad	80.7
Cercanía de opciones para divertirse	12.2
Adecuada conservación urbana	3.2
Otras razones ³	7.7
No la recomendaría²	20.2
Inseguridad y conflictos	73.8
Falta de opciones para divertirse	10.0
Inadecuada conservación urbana y suciedad	19.8

¹ Población de 12 a 29 años que habita en la ciudad de Heroica Puebla de Zaragoza con al menos una figura parental.

² El informante pudo responder más de una opción.

³ Incluye las respuestas "colonia agradable", "buenos vecinos" y "convivencia".

Fuente: INEGI. Encuesta de Cohesión Social para la Prevención de la Violencia y de la Delincuencia 2014, cuadros 2.12, 2.13 y 2.14.

Porcentaje de la población de 18 años y más que habita en áreas urbanas de 100 mil habitantes y más, que considera que el servicio de policía contribuye a generar sensación de seguridad por entidad federativa 2023

Entidad federativa	Porcentaje
Estados Unidos Mexicanos	35.9
Aguascalientes	50.6
Baja California	34.9
Baja California Sur	57.7
Campeche	40.9
Chiapas	22.1
Chihuahua	43.6
Ciudad de México	35.3
Coahuila de Zaragoza	48.5
Colima	41.3
Durango	36.9
Guanajuato	31.9
Guerrero ¹	21.7
Hidalgo	37.4
Jalisco	32.0
México	29.2
Michoacán de Ocampo	24.3
Morelos	21.6
Nayarit	52.4
Nuevo León	51.7
Oaxaca	36.4
Puebla	32.1
Querétaro	48.5
Quintana Roo	27.4
San Luis Potosí	30.1
Sinaloa	39.3
Sonora	38.0
Tabasco	29.2
Tamaulipas	36.0
Tlaxcala	38.8
Veracruz de Ignacio de la Llave	31.3
Yucatán	61.1
Zacatecas	29.0

¹ Debido a las afectaciones por el fenómeno meteorológico Huracán Otis, no fue posible realizar el levantamiento de información a la ENCIG 2023 en el municipio de Acapulco de Juárez, Guerrero, por lo tanto, las estimaciones generadas para esta entidad pueden carecer de calidad estadística. Se recomienda el uso de los datos con reserva y considerar indicadores de precisión y confiabilidad como el coeficiente de variación e intervalo de confianza.

Fuente: INEGI. Encuesta Nacional de Calidad e Impacto Gubernamental 2023. Tabulados básicos. Evaluación de servicios públicos básicos. Cuadro 1.7.

Tasa de homicidios**Serie anual de 1997 a 2022**

Por cada 100 mil habitantes

Año	Tasa ¹
1997	6.4
1998	6.6
1999	5.4
2000	4.9
2001	4.6
2002	4.3
2003	4.5
2004	3.5
2005	4.3
2006	4.0
2007	4.2
2008	5.5
2009	9.0
2010	8.0
2011	10.8
2012	12.0
2013	12.0
2014	13.5
2015	16.2
2016	20.4
2017	36.7
2018	55.4
2019	62.0
2020	81.1
2021	66.1
2022	67.1

¹ La tasa se calcula dividiendo el total de homicidios en la entidad federativa de ocurrencia entre la población total a mitad de año por 100 mil habitantes.

Fuente: INEGI. Estadísticas de mortalidad, 1997-2022. Consulta interactiva de datos. Consejo Nacional de Población (CONAPO). Bases de datos de la Conciliación Demográfica 1950 a 2019 y Proyecciones de la población de México 2020 a 2070. Consulta realizada el 23 de abril de 2024.

Personal en la administración pública municipal 2022^P

Índice

Municipio	Total
Puebla	39 121
Acajete	138
Acateno	30
Acatlán	262
Acatzingo	372
Acteopan	27
Ahuacatlán	92
Ahuatlán	28
Ahuazotepec	46
Ahuehuetitla	15
Ajalpan	303
Albino Zertuche	65
Aljojuca	30
Altepexi	175
Amixtlán	34
Amozoc	360
Aquixtla	62
Atempan	148
Atexcal	28
Atlixco	922
Atoyatempan	39
Atzala	38
Atzitzihuacán	66
Atzitzintla	73
Axutla	32
Ayotoxco de Guerrero	35
Calpan	34
Caltepec	38
Camocuautla	65
Caxhuacan	26
Coatepec	45
Coatzingo	21
Cohetzala	16
Cohuecan	33
Coronango	321
(Continúa)	

Municipio	Total
Coxcatlán	120
Coyomeapan	38
Coyotepec	25
Cuapiaxtla de Madero	60
Cuautempan	73
Cuautinchán	81
Cuautlancingo	870
Cuayuca de Andrade	25
Cuetzalan del Progreso	331
Cuyoaco	35
Chalchicomula de Sesma	294
Chapulco	60
Chiautla	127
Chiautzingo	74
Chiconcuautla	100
Chichiquila	168
Chietla	171
Chigmecatitlán	46
Chignahuapan	571
Chignautla	106
Chila	56
Chila de la Sal	63
Honey	54
Chilchotla	152
Chinantla	35
Domingo Arenas	56
Eloxochitlán	16
Epatlán	58
Esperanza	100
Francisco Z. Mena	126
General Felipe Ángeles	73
Guadalupe	59
Guadalupe Victoria	179
Hermenegildo Galeana	134
Huaquechula	153
Huatlatlauca	40
(Continúa)	

Municipio	Total
Huachinango	765
Huehuetla	178
Huehuetlán el Chico	87
Huejotzingo	759
Hueyapan	88
Hueytamalco	131
Hueytlalpan	75
Huitzilán de Serdán	72
Huitziltepec	36
Atlequizayan	43
Ixcamilpa de Guerrero	44
Ixcaquixtla	76
Ixtacamaxitlán	63
Ixtepec	68
Izúcar de Matamoros	540
Jalpan	63
Jolalpan	67
Jonotla	46
Jopala	64
Juan C. Bonilla	107
Juan Galindo	106
Juan N. Méndez	42
Lafragua	44
Libres	301
La Magdalena Tlatlauquitepec	14
Mazapiltepec de Juárez	28
Mixtla	23
Molcaxac	42
Cañada Morelos	106
Naupan	74
Nauzontla	27
Nealtican	79
Nicolás Bravo	38
Nopalucan	129
Ocotepec	33
Ocoyucan	357
(Continúa)	

Municipio	Total
Olintla	41
Oriental	166
Pahuatlán	128
Palmar de Bravo	256
Pantepec	123
Petlalcingo	92
Pixtla	33
Puebla	7 755
Quecholac	173
Quimixtlán	82
Rafael Lara Grajales	100
Los Reyes de Juárez	95
San Andrés Cholula	1 260
San Antonio Cañada	47
San Diego la Mesa Tochimiltzingo	37
San Felipe Teotlalcingo	51
San Felipe Tepatlán	41
San Gabriel Chilac	102
San Gregorio Atzompa	66
San Jerónimo Tecuanipan	46
San Jerónimo Xayacatlán	76
San José Chiapa	76
San José Miahuatlán	78
San Juan Atenco	57
San Juan Atzompa	15
San Martín Texmelucan	808
San Martín Totoltepec	31
San Matías Tlalancaleca	94
San Miguel Ixitlán	38
San Miguel Xoxtla	50
San Nicolás Buenos Aires	54
San Nicolás de los Ranchos	81
San Pablo Anicano	85
San Pedro Cholula	1 310
San Pedro Yeloixtlahuaca	42
San Salvador el Seco	188
(Continúa)	

Municipio	Total
San Salvador el Verde	122
San Salvador Huixcolotla	77
San Sebastián Tlacotepec	89
Santa Catarina Tlaltempan	33
Santa Inés Ahuatempan	63
Santa Isabel Cholula	39
Santiago Miahuatlán	163
Huehuetlán el Grande	52
Santo Tomás Hueyotlipán	50
Soltepec	97
Tecali de Herrera	178
Tecamachalco	490
Tecomatlán	78
Tehuacán	2 294
Tehuizingo	100
Tenampulco	72
Teopantlán	43
Teotlalco	13
Tepanco de López	156
Tepango de Rodríguez	74
Tepatlatxco de Hidalgo	62
Tepeaca	689
Tepemaxalco	19
Tepeojuma	58
Tepetzintla	100
Tepexco	90
Tepexi de Rodríguez	127
Tepeyahualco	138
Tepeyahualco de Cuauhtémoc	22
Tetela de Ocampo	255
Teteles de Ávila Castillo	55
Teziutlán	642
Tianguismanalco	68
Tilapa	77
Tlacotepec de Benito Juárez	267
Tlacuilotepec	136

(Continúa)

Municipio	Total
Tlachichuca	135
Tlahuapan	147
Tlaltenango	39
Tlanepantla	17
Tlaola	115
Tlapacoya	86
Tlapanalá	50
Tlatlauquitepec	351
Tlaxco	45
Tochimilco	93
Tochtepec	90
Totoltepec de Guerrero	40
Tulcingo	81
Tuzamapan de Galeana	75
Tzicatlacoyan	35
Venustiano Carranza	150
Vicente Guerrero	155
Xayacatlán de Bravo	54
Xicotepec	542
Xicotlán	39
Xiutetelco	238
Xochiapulco	38
Xochiltepec	46
Xochitlán de Vicente Suárez	110
Xochitlán Todos Santos	68
Yaonáhuac	38
Yehualtepec	98
Zacapala	21
Zacapoaxtla	300
Zacatlán	683
Zapotitlán	31
Zapotitlán de Méndez	41
Zaragoza	70
Zautla	153
Zihuateutla	70
Zinacatepec	179
(Continúa)	

Personal en la administración pública municipal 2022^P

Índice

Municipio	Total
Zongozotla	61
Zoquiapan	29
Zoquitlán	80

Nota: La información se refiere al personal adscrito a las instituciones de las administraciones públicas, al 31 de diciembre. Los totales corresponden a la suma de las cifras disponibles para cada municipio o demarcación. No se incluye a las personas titulares de las instituciones.

^P Cifras preliminares.

Fuente: INEGI. Censo Nacional de Gobiernos Municipales y Demarcaciones Territoriales de la Ciudad de México 2023. Estructura organizacional y recursos. Cuadro 4.

**Instituciones de la administración pública municipal por municipio
según clasificación administrativa
2022**

Municipio	Total de instituciones	Paramunicipal	Central
Puebla	3 310	138	3 172
Acajete	30	0	30
Acateno	10	1	9
Acatlán	40	1	39
Acatzingo	14	2	12
Acteopan	12	1	11
Ahuacatlán	15	1	14
Ahuatlán	12	1	11
Ahuazotepec	11	0	11
Ahuehuetitla	9	0	9
Ajalpan	24	0	24
Albino Zertuche	7	0	7
Aljojuca	11	1	10
Altepexi	19	1	18
Amixtlán	11	1	10
Amozoc	21	0	21
Aquixtla	14	1	13
Atempan	20	0	20
Atexcal	8	0	8
Atlixco	12	0	12
Atoyatempan	7	0	7
Atzala	8	1	7
Atzitzihuacán	15	1	14
Atzitzintla	4	0	4
Axutla	9	0	9
Ayotoxco de Guerrero	10	0	10
Calpan	13	0	13
Caltepec	10	0	10
Camocautla	11	1	10
Caxhuacan	23	0	23
Coatepec	13	0	13
Coatzingo	8	0	8
Cohetzala	8	0	8
Cohuecan	13	1	12
(Continúa)			

**Instituciones de la administración pública municipal por municipio
según clasificación administrativa
2022**

Municipio	Total de instituciones	Paramunicipal	Central
Coronango	13	0	13
Coxcatlán	14	0	14
Coyomeapan	14	0	14
Coyotepec	15	3	12
Cuapiaxtla de Madero	9	0	9
Cuautempan	13	1	12
Cuautinchán	14	0	14
Cuautlancingo	12	0	12
Cuayuca de Andrade	11	1	10
Cuetzalan del Progreso	22	1	21
Cuyoaco	10	1	9
Chalchicomula de Sesma	29	3	26
Chapulco	14	0	14
Chiautla	19	1	18
Chiautzingo	27	0	27
Chiconcuautla	17	1	16
Chichiquila	10	1	9
Chietla	26	1	25
Chigmecatitlán	10	1	9
Chignahuapan	11	3	8
Chignautla	12	0	12
Chila	9	1	8
Chila de la Sal	8	0	8
Honey	16	0	16
Chilchotla	11	1	10
Chinantla	13	1	12
Domingo Arenas	11	0	11
Eloxochitlán	16	0	16
Epatlán	10	0	10
Esperanza	17	1	16
Francisco Z. Mena	18	0	18
General Felipe Ángeles	15	1	14
Guadalupe	10	1	9
Guadalupe Victoria	19	1	18
Hermenegildo Galeana	11	1	10
(Continúa)			

**Instituciones de la administración pública municipal por municipio
según clasificación administrativa
2022**

Municipio	Total de instituciones	Paramunicipal	Central
Huaquechula	28	2	26
Huatlatlauca	10	1	9
Huauchinango	41	1	40
Huehuetla	20	0	20
Huehuetlán el Chico	15	1	14
Huejotzingo	23	2	21
Hueyapan	15	0	15
Hueytamalco	17	0	17
Hueytlalpan	15	1	14
Huitzilán de Serdán	12	1	11
Huitziltepec	13	1	12
Atlequizayan	15	0	15
Ixcamilpa de Guerrero	13	1	12
Ixcaquixtla	15	0	15
Ixtacamaxtitlán	13	1	12
Ixtepec	22	0	22
Izúcar de Matamoros	11	1	10
Jalpan	13	0	13
Jolalpan	15	0	15
Jonotla	14	0	14
Jopala	12	0	12
Juan C. Bonilla	10	1	9
Juan Galindo	14	0	14
Juan N. Méndez	11	0	11
Lafragua	8	1	7
Libres	35	2	33
La Magdalena Tlatlauquitepec	8	1	7
Mazapiltepec de Juárez	10	0	10
Mixtla	11	0	11
Molcaxac	17	1	16
Cañada Morelos	16	0	16
Naupan	18	0	18
Nauzontla	9	1	8
Nealtican	15	0	15
Nicolás Bravo	17	1	16

(Continúa)

**Instituciones de la administración pública municipal por municipio
según clasificación administrativa
2022**

Municipio	Total de instituciones	Paramunicipal	Central
Nopalucan	25	1	24
Ocoatepec	12	1	11
Ocoyucan	23	1	22
Olintla	13	1	12
Oriental	14	0	14
Pahuatlán	20	0	20
Palmar de Bravo	16	1	15
Pantepec	17	0	17
Petlalcingo	12	1	11
Piaxtla	12	0	12
Puebla	26	7	19
Quecholac	15	0	15
Quimixtlán	8	1	7
Rafael Lara Grajales	17	1	16
Los Reyes de Juárez	13	2	11
San Andrés Cholula	25	0	25
San Antonio Cañada	12	0	12
San Diego la Mesa Tochimiltzingo	12	1	11
San Felipe Teotlalcingo	9	0	9
San Felipe Tepatlán	11	1	10
San Gabriel Chilac	16	0	16
San Gregorio Atzompa	8	2	6
San Jerónimo Tecuanipan	12	1	11
San Jerónimo Xayacatlán	21	0	21
San José Chiapa	14	1	13
San José Miahuatlán	11	0	11
San Juan Atenco	9	1	8
San Juan Atzompa	9	1	8
San Martín Texmelucan	14	0	14
San Martín Totoniltepec	9	1	8
San Matías Tlalancaleca	12	0	12
San Miguel Ixtilán	10	1	9
San Miguel Xoxtla	11	0	11
San Nicolás Buenos Aires	9	0	9
San Nicolás de los Ranchos	20	1	19

(Continúa)

**Instituciones de la administración pública municipal por municipio
según clasificación administrativa
2022**

Municipio	Total de instituciones	Paramunicipal	Central
San Pablo Anicano	18	4	14
San Pedro Cholula	23	2	21
San Pedro Yeloixtlahuaca	18	0	18
San Salvador el Seco	17	0	17
San Salvador el Verde	12	0	12
San Salvador Huixcolotla	13	1	12
San Sebastián Tlacotepec	19	0	19
Santa Catarina Tlaltempan	8	0	8
Santa Inés Ahuatempan	17	1	16
Santa Isabel Cholula	14	1	13
Santiago Miahuatlán	27	0	27
Huehuetlán el Grande	11	0	11
Santo Tomás Hueyotlipan	10	1	9
Soltepec	19	0	19
Tecali de Herrera	21	0	21
Tecamachalco	21	1	20
Tecomatlán	8	1	7
Tehuacán	43	3	40
Tehuizingo	10	0	10
Tenampulco	13	0	13
Teopantlán	17	1	16
Teotlalco	7	1	6
Tepanco de López	12	0	12
Tepango de Rodríguez	14	0	14
Tepatlatxco de Hidalgo	24	1	23
Tepeaca	23	1	22
Tepemaxalco	9	1	8
Tepeojuma	13	0	13
Tepetzintla	10	1	9
Tepexco	15	1	14
Tepexi de Rodríguez	14	1	13
Tepeyahualco	16	1	15
Tepeyahualco de Cuauhtémoc	10	1	9
Tetela de Ocampo	30	0	30
Teteles de Ávila Castillo	18	0	18

(Continúa)

**Instituciones de la administración pública municipal por municipio
según clasificación administrativa
2022**

Municipio	Total de instituciones	Paramunicipal	Central
Teziutlán	46	1	45
Tianguismanalco	11	0	11
Tilapa	11	2	9
Tlacotepec de Benito Juárez	27	0	27
Tlacuilotepec	15	0	15
Tlachichuca	11	1	10
Tlahuapan	22	0	22
Tlaltenango	12	1	11
Tlanepantla	9	0	9
Tlaola	12	1	11
Tlapacoya	15	0	15
Tlapanalá	11	1	10
Tlatlauquitepec	30	1	29
Tlaxco	14	1	13
Tochimilco	12	1	11
Tochtepec	15	0	15
Totoltepec de Guerrero	10	0	10
Tulcingo	21	0	21
Tuzamapan de Galeana	19	0	19
Tzicatlacoyan	12	0	12
Venustiano Carranza	15	0	15
Vicente Guerrero	25	1	24
Xayacatlán de Bravo	11	1	10
Xicotepec	13	1	12
Xicotlán	8	0	8
Xiutetelco	31	0	31
Xochiapulco	14	0	14
Xochiltepec	11	1	10
Xochitlán de Vicente Suárez	16	1	15
Xochitlán Todos Santos	12	0	12
Yaonáhuac	10	0	10
Yehualtepec	14	0	14
Zacapala	11	0	11
Zacapoaxtla	25	4	21
Zacatlán	38	0	38

(Continúa)

**Instituciones de la administración pública municipal por municipio
según clasificación administrativa
2022**

Municipio	Total de instituciones	Paramunicipal	Central
Zapotitlán	8	0	8
Zapotitlán de Méndez	14	1	13
Zaragoza	17	1	16
Zautla	29	0	29
Zihuateutla	19	0	19
Zinacatepec	15	1	14
Zongozotla	12	1	11
Zoquiapan	11	0	11
Zoquitlán	16	0	16

Fuente: INEGI. Censo Nacional de Gobiernos Municipales y Demarcaciones Territoriales de la Ciudad de México 2023. Datos abiertos. Administración Pública del municipio o demarcación territorial. Instituciones de la Administración Pública del municipio o demarcación territorial.

**Habitantes, policía preventiva y habitantes por policía preventiva por municipio
2022**

Índice

Municipio	Habitantes	Policía preventiva	Habitantes por policía
Puebla	6 824 785	8 263	826
Acajete	76,779	28	2 742
Acateno	9,337	12	778
Acatlán	38,686	32	1 209
Acatzingo	66,548	78	853
Acteopan	3,134	10	313
Ahuacatlán	14,559	35	416
Ahuatlán	3,174	12	265
Ahuazotepec	11,613	19	611
Ahuehuetitla	2,433	5	487
Ajalpan	78,873	18	4 382
Albino Zertuche	1,926	14	138
Aljojuca	6,714	11	610
Altepexi	23,557	14	1 683
Amixtlán	4,836	10	484
Amozoc	131,111	33	3 973
Aquixtla	9,211	23	400
Atempan	30,674	31	989
Atexcal	3,935	12	328
Atlequizayan	2,688	8	336
Atlixco	144,886	143	1 013
Atoyatempan	8,025	18	446
Atzala	1,600	8	200
Atzitzihuacán	13,107	16	819
Atzitzintla	8,992	7	1 285
Axutla	1,019	0	NA
Ayotoxco de Guerrero	8,271	16	517
Calpan	15,588	13	1 199
Caltepec	4,275	10	428
Camocuautila	2,841	10	284
Cañada Morelos	21,551	17	1 268
Caxhuacan	3,923	9	436
Chalchicomula de Sesma	48,580	58	838
Chapulco	8,473	10	847
Chiautla	22,632	18	1 257
(Continúa)			

Habitantes, policía preventiva y habitantes por policía preventiva por municipio 2022

Índice

Municipio	Habitantes	Policía preventiva	Habitantes por policía
Chiautzingo	23,000	23	1 000
Chichiquila	27,597	13	2 123
Chiconcuautla	17,909	51	351
Chietla	38,604	42	919
Chigmecatitlán	1,261	9	140
Chignahuapan	69,168	41	1 687
Chignautla	35,996	21	1 714
Chila	5,407	8	676
Chila de la Sal	1,308	7	187
Chilchotla	21,538	49	440
Chinantla	3,209	14	229
Coatepec	783	8	98
Coatzingo	2,805	6	468
Cohetzala	1,395	6	233
Cohuecan	5,707	13	439
Coronango	49,601	59	841
Coxcatlán	21,057	17	1 239
Coyomeapan	15,201	14	1 086
Coyotepec	2,404	6	401
Cuapiaxtla de Madero	10,841	14	774
Cuautempan	10,066	21	479
Cuautinchán	13,171	23	573
Cuautlancingo	151,830	89	1 706
Cuayuca de Andrade	3,401	11	309
Cuetzalan del Progreso	50,824	83	612
Cuyoaco	17,983	19	946
Domingo Arenas	8,304	15	554
Eloxochitlán	15,570	22	708
Epatlán	5,058	8	632
Esperanza	14,788	0	NA
Francisco Z. Mena	18,207	32	569
General Felipe Ángeles	23,764	24	990
Guadalupe	6,849	13	527
Guadalupe Victoria	19,863	49	405
Hermenegildo Galeana	7,004	28	250

(Continúa)

Habitantes, policía preventiva y habitantes por policía preventiva por municipio 2022

Índice

Municipio	Habitantes	Policía preventiva	Habitantes por policía
Honey	6,535	17	384
Huaquechula	31,767	26	1 222
Huatlatlauca	6,067	16	379
Huauchinango	104,974	153	686
Huehuetla	16,461	36	457
Huehuetlán el Chico	10,511	20	526
Huehuetlán el Grande	6,114	14	437
Huejotzingo	95,781	52	1 842
Hueyapan	13,273	33	402
Hueytamalco	28,609	50	572
Hueytlalpan	6,389	27	237
Huitzilán de Serdán	16,457	52	316
Huitziltepec	6,033	0	NA
Ixcamilpa de Guerrero	4,315	11	392
Ixcaquixtla	8,893	14	635
Ixtacamaxtitlán	25,909	30	864
Ixtepec	7,026	19	370
Izúcar de Matamoros	84,985	74	1 148
Jalpan	12,131	28	433
Jolalpan	13,555	11	1 232
Jonotla	4,472	24	186
Jopala	12,191	32	381
Juan C. Bonilla	25,013	30	834
Juan Galindo	9,784	24	408
Juan N. Méndez	5,383	12	449
La Magdalena Tlatlauquitepec	693	6	116
Lafragua	7,670	11	697
Libres	38,893	54	720
Los Reyes de Juárez	31,371	43	730
Mixtla	2,807	5	561
Molcaxac	6,826	14	488
Naupan	9,358	12	780
Nauzontla	3,354	12	280
Nealtican	14,726	29	508
Nicolás Bravo	6,846	12	571

(Continúa)

Habitantes, policía preventiva y habitantes por policía preventiva por municipio 2022

Índice

Municipio	Habitantes	Policía preventiva	Habitantes por policía
Nopalucan	33,969	39	871
Ocotepec	5,284	12	440
Ocoyucan	45,978	69	666
Olintla	12,318	21	587
Oriental	20,885	36	580
Pahuatlán	20,282	38	534
Palmar de Bravo	52,513	70	750
Pantepec	18,881	36	524
Petlalcingo	9,438	23	410
Piaxtla	4,710	8	589
Puebla	1,762,449	2083	846
Quecholac	61,000	7	8 714
Quimixtlán	23,379	18	1 299
Rafael Lara Grajales	16,984	22	772
San Andrés Cholula	164,313	191	860
San Antonio Cañada	6,159	10	616
San Diego la Mesa Tochimiltzingo	1,315	10	132
San Felipe Teotlalcingo	11,323	19	596
San Felipe Tepatlán	3,799	8	475
San Gabriel Chilac	16,169	29	558
San Gregorio Atzompa	10,098	12	842
San Jerónimo Tecuanipan	6,795	16	425
San Jerónimo Xayacatlán	3,713	8	464
San José Chiapa	11,006	18	611
San José Miahuatlán	14,412	20	721
San Juan Atenco	3,753	12	313
San Juan Atzompa	1,043	7	149
San Martín Totoltepec	694	6	116
San Matías Tlalancaleca	21,524	26	828
San Miguel Ixitlán	549	10	55
San Miguel Xoxtla	12,750	22	580
San Nicolás Buenos Aires	10,731	14	767
San Nicolás de los Ranchos	11,921	23	518
San Pablo Anicano	3,840	13	295
San Pedro Cholula	144,033	160	900

(Continúa)

**Habitantes, policía preventiva y habitantes por policía preventiva por municipio
2022**

[Índice](#)

Municipio	Habitantes	Policía preventiva	Habitantes por policía
San Pedro Yeloixtlahuaca	3,599	12	300
San Salvador el Seco	31,578	28	1 128
San Salvador el Verde	36,600	45	813
San Salvador Huixcolotla	17,747	13	1 365
San Sebastián Tlacotepec	13,175	17	775
Santa Catarina Tlaltempan	751	5	150
Santa Inés Ahuatempan	6,478	14	463
Santa Isabel Cholula	12,595	19	663
Santiago Miahuatlán	32,894	46	715
Santo Tomás Hueyotlipan	9,723	25	389
Soltepec	12,928	24	539
Tecali de Herrera	24,618	31	794
Tecamachalco	83,207	24	3 467
Tecomatlán	7,279	17	428
Tehuacán	333,666	313	1 066
Tehuiztzingo	13,544	17	797
Tenampulco	6,792	20	340
Teopantlán	3,928	11	357
Teotlalco	3,869	6	645
Tepanco de López	23,170	37	626
Tepango de Rodríguez	4,251	15	283
Tepatlxco de Hidalgo	19,647	22	893
Tepeaca	86,758	70	1 239
Tepemaxalco	1,270	8	159
Tepeojuma	9,073	18	504
Tepexco	7,946	19	418
Tepexi de Rodríguez	23,367	35	668
Tepeyahualco	20,092	22	913
Tepeyahualco de Cuauhtémoc	4,020	10	402
Tetela de Ocampo	27,452	43	638
Teteles de Ávila Castillo	6,959	10	696
Teziutlán	106,696	104	1 026
Tianguismanalco	15,238	19	802
Tilapa	10,305	16	644
Tlachichuca	33,218	25	1 329

(Continúa)

Habitantes, policía preventiva y habitantes por policía preventiva por municipio 2022

Índice

Municipio	Habitantes	Policía preventiva	Habitantes por policía
Tlacotepec de Benito Juárez	56,276	86	654
Tlacuilotepec	15,999	33	485
Tlahuapan	42,516	44	966
Tlaltenango	7,627	9	847
Tlanepantla	5,624	11	511
Tlaola	20,808	46	452
Tlapacoya	6,493	26	250
Tlapanalá	10,964	24	457
Tlatlauquitepec	56,702	63	900
Tlaxco	4,903	14	350
Tochimilco	20,128	17	1 184
Tochtepec	23,231	35	664
Totoltepec de Guerrero	1,202	10	120
Tulcingo	10,307	0	NA
Tuzamapan de Galeana	5,964	28	213
Tzicatlacoyan	6,238	7	891
Venustiano Carranza	28,685	69	416
Vicente Guerrero	27,706	42	660
Xayacatlán de Bravo	1,607	11	146
Xicotepec	80,823	119	679
Xicotlán	1,396	15	93
Xiutetelco	44,747	24	1 864
Xochiapulco	3,511	8	439
Xochiltepec	3,449	12	287
Xochitlán de Vicente Suárez	13,313	45	296
Xochitlán Todos Santos	7,517	20	376
Yaonáhuac	7,988	16	499
Yehualtepec	27,253	47	580
Zacapala	4,735	11	430
Zacapoaxtla	59,315	47	1 262
Zacatlán	89,970	77	1 168
Zapotitlán	8,774	10	877
Zapotitlán de Méndez	5,821	20	291
Zaragoza	17,164	31	554
Zautla	21,706	27	804

(Continúa)

Habitantes, policía preventiva y habitantes por policía preventiva por municipio 2022

[Índice](#)

Municipio	Habitantes	Policía preventiva	Habitantes por policía
Zihuateutla	12,033	15	802
Zinacatepec	19,134	30	638
Zongozotla	4,548	21	217
Zoquiapan	2,476	15	165
Zoquitlán	21,527	11	1 957

NA: No aplica.

Fuente: INEGI. Censo Nacional de Gobiernos Municipales y Demarcaciones Territoriales de la Ciudad de México 2023. Datos abiertos. Seguridad pública. Personal en la función de seguridad pública.

CONAPO. Proyecciones de la población de los municipios de México 2021 a 2040. Consulta al 31 de octubre de 2024.

Carpetas de investigación abiertas iniciadas y principales delitos registrados en averiguaciones previas 2022

Delitos registrados	Total
Carpetas de investigación abiertas iniciadas:	77 106
Con inculpado /imputado (%)	19.0
Sin inculpado /imputado (%)	80.6
Delitos registrados	77 106
Posesión simple de narcóticos	2 433
Lesiones	6 836
Violencia familiar	8 198
Otros delitos	1 689
Daño a la propiedad	4 307
Otros robos	8 282
Amenazas	5 636
Robo a casa habitación	2 579
Fraude	4 836
Robo a negocio	4 601
Robo de vehículo	5 789
Robo simple	4
Homicidio	1 410
Otros delitos que atentan contra el patrimonio	3
Incumplimiento de obligaciones familiares	42
Abuso sexual	933
Retención o sustracción de menores e incapaces	620
Posesión con fines de comercio o suministro de narcóticos	5
Abuso de confianza	1 513
Despojo	1 662
Violación simple	521
Otros delitos ¹	15 207

Nota: La información se refiere a los delitos, consumados y en grado de tentativa, registrados en las averiguaciones previas iniciadas, investigaciones y carpetas de investigación abiertas por el Ministerio Público, del 1 de enero al 31 de diciembre.

¹ Incluye: Comercio de narcóticos, falsificación, acoso sexual, entre otros delitos.

Fuente: INEGI. Censo Nacional de Procuración de Justicia Estatal 2023. Tabulados predefinidos. Procuración de justicia. Tabulado 2 y Delitos. Tabulado 7.

**Vehículos reportados y/o denunciados como robados y vehículos recuperados
por entidad federativa según tipo de vehículo
2020**

Índice

1a. parte

Entidad federativa	Vehículos reportados y/o denunciados como robados			
	Automóviles	Camionetas	Camiones	Motocicletas
Estados Unidos Mexicanos	70 453	24 951	3 390	36 308
Aguascalientes	349	456	7	754
Baja California	5 638	5 703	251	794
Baja California Sur	364	61	4	125
Campeche	95	54	2	342
Chiapas	265	325	41	607
Chihuahua	2 405	1 571	51	692
Ciudad de México	-	-	-	-
Coahuila de Zaragoza	371	88	9	217
Colima	410	259	9	658
Durango	471	112	78	144
Guanajuato	2 593	1 467	78	4 241
Guerrero	1 314	139	19	555
Hidalgo	1 446	868	18	1 078
Jalisco	5 157	5 140	386	2 612
México	26 061	0	0	7 987
Michoacán de Ocampo	3 335	0	0	1 822
Morelos	3 664	317	210	510
Nayarit	142	145	1	180
Nuevo León	1 705	521	157	1 236
Oaxaca	1 045	0	0	1 657
Puebla	4 269	1 706	1 632	1 905
Querétaro	2 589	625	42	863
Quintana Roo	1 247	230	4	1 322
San Luis Potosí	813	998	84	1 383
Sinaloa	715	1 095	13	1 339
Sonora	1 548	397	8	421
Tabasco	546	456	33	1 315
Tamaulipas	815	922	66	387
Tlaxcala	585	512	148	396
Veracruz de Ignacio de la Llave	-	-	-	-
Yucatán	33	2	2	79
Zacatecas	463	782	37	687

**Vehículos reportados y/o denunciados como robados y vehículos recuperados
por entidad federativa según tipo de vehículo
2020**

Índice

2a. parte y última

Entidad federativa	Vehículos recuperados			
	Automóviles	Camionetas	Camiones	Motocicletas
Estados Unidos Mexicanos	27 994	8 139	1 762	9 185
Aguascalientes	170	148	1	177
Baja California	1 300	1 107	32	63
Baja California Sur	173	29	2	29
Campeche	52	16	0	55
Chiapas	89	87	19	62
Chihuahua	757	718	33	186
Ciudad de México	-	-	-	-
Coahuila de Zaragoza	89	62	7	-
Colima	287	138	5	265
Durango	166	70	43	46
Guanajuato	949	358	45	1 296
Guerrero	558	69	18	86
Hidalgo	1 479	408	9	530
Jalisco	3 727	1 781	227	1 316
México	8 577	0	0	1 651
Michoacán de Ocampo	1 612	0	0	301
Morelos	885	82	64	133
Nayarit	46	61	1	37
Nuevo León	1 091	237	90	409
Oaxaca	391	-	10	272
Puebla	1 296	458	990	349
Querétaro	1 245	372	36	507
Quintana Roo	256	67	1	373
San Luis Potosí	1 181	853	48	392
Sinaloa	216	138	21	178
Sonora	426	181	5	63
Tabasco	328	0	0	93
Tamaulipas	404	474	37	92
Tlaxcala	80	44	10	18
Veracruz de Ignacio de la Llave	-	-	-	-
Yucatán	21	2	1	12
Zacatecas	143	179	7	194

Nota: La información se refiere a los vehículos reportados y/o denunciados como robados y de vehículos recuperados registrados por las fiscalías generales o procuradurías generales de justicia, del 1 de enero al 31 de diciembre.

(-): No se sabe.

Fuente: INEGI. Censo Nacional de Procuración de Justicia Estatal 2023. Tabulados predefinidos. Procuración de justicia. Tabulado 17.

Porcentaje de la población de 18 años y más que habita en áreas urbanas de 100 mil habitantes y más, que considera que el suministro de agua potable en su ciudad es constante por entidad federativa 2023

Entidad federativa	Porcentaje
Estados Unidos Mexicanos	52.3
Aguascalientes	49.9
Baja California	74.8
Baja California Sur	51.5
Campeche	55.7
Chiapas	55.3
Chihuahua	53.8
Ciudad de México	58.4
Coahuila de Zaragoza	56.8
Colima	78.4
Durango	52.2
Guanajuato	70.6
Guerrero ¹	25.0
Hidalgo	39.1
Jalisco	63.9
México	43.2
Michoacán de Ocampo	50.6
Morelos	53.1
Nayarit	63.4
Nuevo León	30.4
Oaxaca	31.2
Puebla	48.1
Querétaro	73.8
Quintana Roo	44.7
San Luis Potosí	38.8
Sinaloa	72.7
Sonora	53.2
Tabasco	35.1
Tamaulipas	53.5
Tlaxcala	59.8
Veracruz de Ignacio de la Llave	41.4
Yucatán	59.9
Zacatecas	44.8

¹ Debido a las afectaciones por el fenómeno meteorológico Huracán Otis, no fue posible realizar el levantamiento de información a la ENCIG 2023 en el municipio de Acapulco de Juárez, Guerrero, por lo tanto, las estimaciones generadas para esta entidad pueden carecer de calidad estadística. Se recomienda el uso de los datos con reserva y considerar indicadores de precisión y confiabilidad como el coeficiente de variación e intervalo de confianza.

Fuente: INEGI. Encuesta Nacional de Calidad e Impacto Gubernamental 2023. Tabulados básicos. Evaluación de servicios públicos básicos. Cuadro 1.1.

Porcentaje de la población de 18 años y más que habita en áreas urbanas de 100 mil habitantes y más, que considera que el servicio de alumbrado público en su ciudad recibe mantenimiento, por entidad federativa 2023

Entidad federativa	Porcentaje
Estados Unidos Mexicanos	44.1
Aguascalientes	63.2
Baja California	29.9
Baja California Sur	42.6
Campeche	55.2
Chiapas	31.5
Chihuahua	45.8
Ciudad de México	51.7
Coahuila de Zaragoza	53.6
Colima	45.6
Durango	44.4
Guanajuato	63.5
Guerrero ¹	28.9
Hidalgo	41.1
Jalisco	40.4
México	36.0
Michoacán de Ocampo	45.4
Morelos	39.9
Nayarit	42.2
Nuevo León	50.3
Oaxaca	40.0
Puebla	42.9
Querétaro	55.8
Quintana Roo	35.1
San Luis Potosí	58.4
Sinaloa	39.7
Sonora	39.3
Tabasco	37.3
Tamaulipas	37.8
Tlaxcala	45.2
Veracruz de Ignacio de la Llave	44.4
Yucatán	38.3
Zacatecas	51.8

¹ Debido a las afectaciones por el fenómeno meteorológico Huracán Otis, no fue posible realizar el levantamiento de información a la ENCIG 2023 en el municipio de Acapulco de Juárez, Guerrero, por lo tanto, las estimaciones generadas para esta entidad pueden carecer de calidad estadística. Se recomienda el uso de los datos con reserva y considerar indicadores de precisión y confiabilidad como el coeficiente de variación e intervalo de confianza.

Fuente: INEGI. Encuesta Nacional de Calidad e Impacto Gubernamental 2023. Tabulados básicos. Evaluación de servicios públicos básicos. Cuadro 1.3.

Porcentaje de la población de 18 años y más que habita en áreas urbanas de 100 mil habitantes y más, que considera que el servicio de recolección de basura en su ciudad es oportuno, por entidad federativa 2023

Entidad federativa	Porcentaje
Estados Unidos Mexicanos	82.6
Aguascalientes	84.9
Baja California	89.4
Baja California Sur	86.4
Campeche	93.6
Chiapas	85.6
Chihuahua	87.0
Ciudad de México	86.0
Coahuila de Zaragoza	91.0
Colima	90.9
Durango	91.5
Guanajuato	92.5
Guerrero ¹	52.2
Hidalgo	77.7
Jalisco	70.7
México	78.6
Michoacán de Ocampo	42.1
Morelos	84.8
Nayarit	93.7
Nuevo León	96.7
Oaxaca	59.8
Puebla	81.3
Querétaro	90.2
Quintana Roo	80.9
San Luis Potosí	78.9
Sinaloa	83.6
Sonora	89.7
Tabasco	82.0
Tamaulipas	80.4
Tlaxcala	67.2
Veracruz de Ignacio de la Llave	75.0
Yucatán	84.3
Zacatecas	72.4

¹ Debido a las afectaciones por el fenómeno meteorológico Huracán Otis, no fue posible realizar el levantamiento de información a la ENCIG 2023 en el municipio de Acapulco de Juárez, Guerrero, por lo tanto, las estimaciones generadas para esta entidad pueden carecer de calidad estadística. Se recomienda el uso de los datos con reserva y considerar indicadores de precisión y confiabilidad como el coeficiente de variación e intervalo de confianza.

Fuente: INEGI. Encuesta Nacional de Calidad e Impacto Gubernamental 2023. Tabulados básicos. Evaluación de servicios públicos básicos. Cuadro 1.5.

**Personal adscrito a los centros penitenciarios por principales cargos
2022^P y 2023**

Cargo	2022^P	2023
Personal de custodia y/o vigilancia-Nivel operativo	812	1 237
Personal administrativo y de apoyo	274	198
Personal técnico o de operación-Otro	0	77
Personal de custodia y/o vigilancia-Nivel intermedio	3	120
Personal técnico o de operación-Trabajo social	2	39
Personal técnico o de operación-Médico-Cirugía general	0	4
Personal directivo	24	16
Personal técnico o de operación-Psicológico	11	33
Personal técnico o de operación-Jurídico	16	102
Personal técnico o de operación-Criminológico	1	32
Personal de custodia y/o vigilancia-Primer nivel jerárquico	18	28
Personal técnico o de operación-Pedagógico	0	26
Personal técnico o de operación-Médico-Odontológico	2	9
Personal técnico o de operación-Médico-Psiquiatría	0	6

Nota: La información se refiere al personal adscrito a los centros penitenciarios, al 31 de diciembre. Sólo incluye registros de los centros que son responsabilidad de la Administración Pública Estatal.

^P Cifras preliminares.

Fuente: INEGI. Censo Nacional de Sistemas Penitenciarios Estatales 2023 y 2024. Tabulados predefinidos. Estructura organizacional y recursos. Para 2023 cuadro 18. Para 2024 cuadro 8.

**Personas privadas de la libertad en los centros penitenciarios
por entidad federativa según sexo
2022^P y 2023**

Índice

Entidad federativa	2022 ^P			2023		
	Total	Hombres	Mujeres	Total	Hombres	Mujeres
Estados Unidos Mexicanos	224 766	212 124	12 642	232 003	218 741	13 262
Aguascalientes	2 110	1 978	132	2 039	1 907	132
Baja California	13 057	12 375	682	13 084	12 429	655
Baja California Sur	1 264	1 223	41	1 238	1 205	33
Campeche	1 073	1 039	34	1 001	972	29
Chiapas	4 911	4 670	241	5 441	5 177	264
Chihuahua	8 881	8 424	457	9 129	8 533	596
Ciudad de México	25 432	23 979	1 453	25 441	23 943	1 498
Coahuila de Zaragoza	4 302	4 070	232	4 351	4 124	227
Colima	1 208	1 148	60	1 229	1 183	46
Durango	3 875	3 626	249	4 060	3 804	256
Guanajuato	7 128	6 785	343	6 445	6 112	333
Guerrero	4 024	3 829	195	3 985	3 770	215
Hidalgo	4 785	4 456	329	5 043	4 649	394
Jalisco	13 527	12 896	631	13 309	12 679	630
México	34 597	32 426	2 171	35 141	32 894	2 247
Michoacán de Ocampo	6 442	6 097	345	6 579	6 218	361
Morelos	3 742	3 514	228	3 864	3 634	230
Nayarit	2 378	2 268	110	2 654	2 491	163
Nuevo León	9 721	9 238	483	10 116	9 584	532
Oaxaca	3 791	3 628	163	3 798	3 628	170
Puebla	5 615	5 129	486	7 603	7 040	563
Querétaro	3 006	2 827	179	3 025	2 855	170
Quintana Roo	3 176	2 986	190	3 666	3 470	196
San Luis Potosí	2 546	2 421	125	3 021	2 873	148
Sinaloa	4 123	3 986	137	4 095	3 956	139
Sonora	10 361	9 782	579	10 756	10 163	593
Tabasco	4 572	4 373	199	4 083	3 906	177
Tamaulipas	4 038	3 812	226	4 012	3 785	227
Tlaxcala	950	873	77	1 031	954	77
Veracruz de Ignacio de la Llave	7 282	6 811	471	7 873	7 352	521
Yucatán	1 530	1 479	51	1 724	1 663	61
Zacatecas	2 343	2 155	188	2 315	2 137	178

Nota: La información se refiere a las personas adultas privadas de la libertad en los centros penitenciarios, al 31 de diciembre. Incluye registros de los centros que son responsabilidad de la Administración Federal y de la Administración Pública Estatal.

^P Cifras preliminares.

Fuente: INEGI. Censo Nacional de Sistemas Penitenciarios Estatales 2023 y 2024. Tabulados predefinidos. Ejercicio de la función. Cuadro 9.

**Delitos cometidos por las personas privadas de la libertad
en los centros penitenciarios
por principales delitos
2022^P y 2023**

Índice

Delito	2022 ^P	2023
Homicidio	1 295	2 094
Robo - Robo simple	90	144
Violación - Violación simple	105	267
Robo - Robo a negocio	0	9
Violencia familiar	85	131
Violación - Violación equiparada en contra de menores e incapaces	4	95
Feminicidio	99	200
Robo - Robo de vehículo	675	748
Robo - Robo a casa habitación	23	56
Lesiones	289	426
Daño a la propiedad	147	164
Delitos contra la salud relacionados con narcóticos en su modalidad de narcomenudeo - Posesión simple de narcóticos	222	191
Violación - Violación equiparada por introducir cualquier elemento, instrumento o cualquier parte del cuerpo humano, distinto al pene	240	280
Delitos en materia de armas, explosivos y otros materiales destructivos - Portación ilícita de armas	420	288
Robo - Robo a transeúnte en vía pública	4	17
Incumplimiento de obligaciones familiares	2	10
Abuso sexual	27	71
Robo - Robo a persona en un lugar privado	0	0
Delitos contra el libre desarrollo de la personalidad - Corrupción de menores e incapaces	41	34
Desaparición forzada de personas	0	8

Nota: La información se refiere a los delitos cometidos por las personas privadas de la libertad en los centros penitenciarios, al 31 de diciembre. Sólo incluye registros de los centros que son responsabilidad de la Administración Pública Estatal.

^P Cifras preliminares.

Fuente: INEGI. Censo Nacional de Sistemas Penitenciarios Estatales 2023 y 2024. Tabulados predefinidos. Ejercicio de la función. Cuadro 12.

Delitos cometidos por las personas internadas en los centros especializados de tratamiento o internamiento para adolescentes por principales delitos 2022^P y 2023

Delito	2022 ^P	2023
Homicidio	7	4
Delitos en materia de armas, explosivos y otros materiales destructivos - Portación ilícita de armas	1	4
Secuestro - Secuestro extorsivo	2	5
Delitos en materia de armas, explosivos y otros materiales destructivos - Posesión ilícita de armas, cartuchos y cargadores	0	0
Lesiones	0	2
Delitos en materia de armas, explosivos y otros materiales destructivos - Acopio ilícito de armas	0	0
Violación - Violación equiparada en contra de menores e incapaces	0	1
Feminicidio	0	2
Delitos federales contra la salud relacionados con narcóticos - Transporte de narcóticos	0	0
Secuestro - Secuestro exprés	1	1
Robo - No identificado	0	0
Extorsión - No identificado	1	0

Nota: La información se refiere a los delitos cometidos por las personas internadas en los centros especializados de tratamiento o internamiento para adolescentes, al 31 de diciembre. Sólo incluye registros de los centros que son responsabilidad de la Administración Pública Estatal.

^P Cifras preliminares.

Fuente: INEGI. Censo Nacional de Sistemas Penitenciarios Estatales 2023 y 2024. Tabulados predefinidos. Ejercicio de la función. Cuadro 12.

**Distribución porcentual del personal de las instituciones de la Administración Pública,
por entidad federativa según principales funciones
2022**

Índice

Entidad federativa	Educación	Salud	Seguridad pública o seguridad ciudadana	Asuntos financieros y hacendarios	Infraestructura, comunicaciones y transportes	Otras ¹
Estados Unidos Mexicanos	55.4	17.3	8.8	2.7	1.9	13.8
Aguascalientes	59.6	19.4	4.6	0.8	0.5	15.1
Baja California	53.0	19.4	2.2	2.2	0.0	23.2
Baja California Sur	61.1	13.3	5.2	5.5	1.5	13.4
Campeche	50.5	19.5	6.4	3.2	1.9	18.5
Chiapas	36.1	36.2	12.7	3.0	2.2	9.8
Chihuahua	66.2	17.3	-	2.9	0.1	13.5
Ciudad de México	1.7	21.8	25.8	4.7	13.5	32.4
Coahuila de Zaragoza	26.8	37.0	10.3	6.5	0.0	19.6
Colima	52.4	22.1	9.2	3.3	0.4	12.6
Durango	68.4	14.2	3.7	2.3	0.9	10.4
Guanajuato	61.3	20.0	6.2	1.4	0.0	11.1
Guerrero	55.8	20.5	5.0	11.0	0.5	7.2
Hidalgo	60.8	17.6	5.7	1.6	1.2	12.9
Jalisco	58.2	19.4	6.1	1.0	2.2	13.1
México	65.3	15.5	8.0	1.2	0.5	9.6
Michoacán de Ocampo	49.8	21.4	10.3	3.0	1.0	14.6
Morelos	60.3	18.6	8.4	2.0	1.1	9.6
Nayarit	57.9	16.1	7.1	4.6	3.4	10.9
Nuevo León	62.3	1.0	11.8	1.8	2.3	20.9
Oaxaca	25.6	0.1	23.0	5.2	6.1	40.0
Puebla	68.0	-	17.8	4.5	1.9	7.9
Querétaro	62.6	16.3	3.1	1.7	1.2	15.2
Quintana Roo	53.2	19.1	5.6	3.8	2.0	16.3
San Luis Potosí	71.9	9.7	7.0	1.3	0.6	9.5
Sinaloa	55.4	0.6	11.6	7.8	0.9	23.6
Sonora	62.2	22.7	5.2	2.4	1.1	6.4
Tabasco	50.4	22.0	8.0	1.1	1.0	17.5
Tamaulipas	61.2	19.2	7.2	1.7	-	10.7
Tlaxcala	65.9	17.1	5.6	1.0	1.0	9.4
Veracruz de Ignacio de la Llave	67.3	14.5	10.3	1.3	0.6	6.0
Yucatán	57.7	12.7	7.9	1.7	1.0	19.0
Zacatecas	63.1	17.7	5.4	2.0	1.8	10.0

Nota: La información se refiere al personal adscrito a las instituciones de las administraciones públicas, según función principal de la institución, al 31 de diciembre. No se incluye a los Titulares de las instituciones.

¹ Incluye: Desarrollo social; gobierno y política interior; protección y seguridad social; servicios públicos; justicia; medio ambiente y ecología; arte, cultura y otras manifestaciones sociales; función pública; servicios registrales, administrativos y patrimoniales; desarrollo agrario, territorial, urbano y vivienda; asuntos jurídicos; despacho del ejecutivo; trabajo; entre otras.

(-): No se sabe.

Fuente: INEGI. Censo Nacional de Gobiernos Estatales 2023. Tabulados básicos. Estructura organizacional y recursos. Cuadro 10.

Distribución porcentual de las solicitudes recibidas por las instituciones de la Administración Pública, por entidad federativa según tipo de solicitud 2022

Entidad federativa	Total de solicitudes	Acceso a la información	Protección de datos personales
Estados Unidos Mexicanos	390 022	92.4	7.6
Aguascalientes	3 816	95.6	4.4
Baja California	3 884	97.2	2.8
Baja California Sur	3 511	97.5	2.5
Campeche	4 278	99.7	0.3
Chiapas	4 306	96.4	3.6
Chihuahua	10 607	88.2	11.8
Ciudad de México	65 585	87.4	12.6
Coahuila de Zaragoza	5 077	81.7	18.3
Colima	2 314	98.2	1.8
Durango	4 256	96.9	3.1
Guanajuato	4 586	80.0	20.0
Guerrero	3 882	97.9	2.1
Hidalgo	2 392	98.9	1.1
Jalisco	154 090	94.2	5.8
México	15 464	92.9	7.1
Michoacán de Ocampo	4 338	95.8	4.2
Morelos	5 298	99.1	0.9
Nayarit	3 121	97.1	2.9
Nuevo León	8 309	93.6	6.4
Oaxaca	7 213	70.0	30.0
Puebla	10 591	88.5	11.5
Querétaro	3 678	95.5	4.5
Quintana Roo	5 334	97.8	2.2
San Luis Potosí	6 117	94.4	5.6
Sinaloa	5 776	96.9	3.1
Sonora	8 738	96.5	3.5
Tabasco	7 112	84.2	15.8
Tamaulipas	3 257	98.9	1.1
Tlaxcala	3 079	97.4	2.6
Veracruz de Ignacio de la Llave	8 783	94.3	5.7
Yucatán	6 928	97.8	2.2
Zacatecas	4 302	98.0	2.0

Nota: La información se refiere a las solicitudes de acceso a la información y de protección de datos personales recibidas por las instituciones de las administraciones públicas, del 1 de enero al 31 de diciembre.

Fuente: INEGI. Censo Nacional de Gobiernos Estatales 2023. Tabulados predefinidos. Transparencia, acceso a la información pública y protección de datos personales. Tabulado 7.

Distribución porcentual de las denuncias recibidas por incumplimiento de las obligaciones del personal de la Administración Pública, por entidad federativa según medio de recepción 2022

1a. parte

Entidad federativa	Personalmente (presentadas en las instalaciones de la autoridad o institución)	Personalmente (presentadas ante alguna oficina designada para ello)	Número telefónico (llamadas telefónicas, mensajes SMS, etcétera)	Sitio web (página electrónica vía internet)
Estados Unidos Mexicanos	18.2	5.7	0.5	13.4
Aguascalientes	79.7	4.6	2.6	2.6
Baja California	13.3	8.8	1.6	27.0
Baja California Sur	55.7	39.7	1.0	0.7
Campeche	35.3	25.2	4.2	19.3
Chiapas	1.2	70.6	0.1	12.4
Chihuahua	3.6	0.8	0.0	2.4
Ciudad de México	9.5	2.6	0.0	3.7
Coahuila de Zaragoza	63.8	-	4.5	27.5
Colima	-	-	-	-
Durango	6.8	NA	1.8	20.6
Guanajuato	35.2	8.8	0.5	18.9
Guerrero	80.0	0.0	0.7	0.0
Hidalgo	97.2	0.0	0.1	0.0
Jalisco	48.7	23.2	1.4	0.7
México	12.1	4.3	1.6	64.6
Michoacán de Ocampo	66.0	1.1	1.2	21.1
Morelos	17.5	80.5	0.0	2.1
Nayarit	31.3	29.3	0.0	20.0
Nuevo León	30.2	0.6	0.0	61.3
Oaxaca	92.7	-	-	-
Puebla	73.0	3.4	0.1	6.3
Querétaro	87.5	1.2	0.2	3.4
Quintana Roo	58.9	0.0	0.0	27.7
San Luis Potosí	92.6	2.5	2.6	0.0
Sinaloa	-	1.7	1.1	12.3
Sonora	47.0	4.0	0.2	4.1
Tabasco	57.4	16.9	0.3	5.8
Tamaulipas	55.4	-	5.3	22.3
Tlaxcala	7.4	0.0	22.3	2.9
Veracruz de Ignacio de la Llave	86.3	4.9	0.0	1.9
Yucatán	82.3	3.0	1.2	0.0
Zacatecas	47.7	16.3	0.0	35.7

Distribución porcentual de las denuncias recibidas por incumplimiento de las obligaciones del personal de la Administración Pública, por entidad federativa según medio de recepción 2022

2a. parte y última

Entidad federativa	Correo electrónico (institucional)	Aplicación móvil (app)	Otro ¹	No identificado
Estados Unidos Mexicanos	42.4	2.2	4.6	13.0
Aguascalientes	10.2	0.0	0.3	0.0
Baja California	1.6	0.1	47.5	0.0
Baja California Sur	1.7	NA	1.0	0.0
Campeche	10.1	-	-	-
Chiapas	14.1	-	-	-
Chihuahua	93.0	0.0	0.2	0.0
Ciudad de México	0.7	-	2.2	81.3
Coahuila de Zaragoza	-	-	4.2	-
Colima	-	-	-	100.0
Durango	0.0	NA	70.8	0.0
Guanajuato	12.2	0.3	24.1	0.1
Guerrero	1.7	0.0	17.6	0.0
Hidalgo	2.7	0.0	0.0	0.0
Jalisco	15.8	0.0	10.1	0.0
México	2.2	15.2	0.1	0.0
Michoacán de Ocampo	3.4	0.0	6.9	0.3
Morelos	0.0	0.0	0.0	0.0
Nayarit	0.7	0.0	18.8	0.0
Nuevo León	1.9	0.0	6.0	0.0
Oaxaca	5.6	1.7	-	-
Puebla	9.7	-	7.6	-
Querétaro	1.3	0.3	6.1	-
Quintana Roo	0.0	13.5	0.0	0.0
San Luis Potosí	0.9	0.0	1.4	0.0
Sinaloa	2.2	-	14.0	68.7
Sonora	0.2	0.0	44.6	0.0
Tabasco	3.0	0.0	16.5	0.0
Tamaulipas	-	-	17.0	-
Tlaxcala	4.3	14.6	48.5	0.0
Veracruz de Ignacio de la Llave	6.4	NA	0.0	0.4
Yucatán	9.1	0.0	4.3	0.0
Zacatecas	0.0	0.0	0.3	0.0

Nota: La información se refiere a las denuncias recibidas derivadas del incumplimiento de las obligaciones del personal adscrito a las administraciones públicas, del 1 de enero al 31 de diciembre.

¹ Incluye: Servicio postal (paquetería y mensajería), Redes sociales (WhatsApp, Facebook, Twitter, Telegram, etcétera) y otro.

NA: No aplica el medio de recepción.

(-): No se sabe.

Fuente: INEGI. Censo Nacional de Gobiernos Estatales 2023. Tabulados predefinidos. Control interno y anticorrupción. Tabulado 6.

Agencias y/o fiscalías del Ministerio Público por entidad federativa 2022

Índice

Entidad federativa	Total ¹
Estados Unidos Mexicanos	3 725
Aguascalientes	52
Baja California	134
Baja California Sur	83
Campeche	68
Chiapas	110
Chihuahua	163
Ciudad de México	42
Coahuila de Zaragoza	285
Colima	101
Durango	41
Guanajuato	309
Guerrero	79
Hidalgo	53
Jalisco	463
México	145
Michoacán de Ocampo	88
Morelos	80
Nayarit	82
Nuevo León	72
Oaxaca	13
Puebla	130
Querétaro	45
Quintana Roo	27
San Luis Potosí	78
Sinaloa	97
Sonora	127
Tabasco	72
Tamaulipas	219
Tlaxcala	41
Veracruz de Ignacio de la Llave	219
Yucatán	34
Zacatecas	72

Nota: La información se refiere a las agencias y/o fiscalías del Ministerio Público de la Fiscalía General o Procuraduría General de Justicia, al 31 de diciembre. En el total nacional se incluyen 101 registros de la Fiscalía General de la República.

¹ Para el nivel de gobierno estatal, el total no corresponde con la suma de las cifras de las columnas por tipo, toda vez que una misma agencia o fiscalía puede corresponder a más de un tipo.

Fuente: INEGI. Censo Nacional de Procuración de Justicia Estatal 2023. Tabulados predefinidos. Estructura organizacional y recursos. Tabulado 4.

**Personal adscrito a las agencias y/o fiscalías del Ministerio Público
por entidad federativa
2022**

Índice

Entidad federativa	Total
Estados Unidos Mexicanos	91 768
Aguascalientes	1 109
Baja California	3 014
Baja California Sur	1 028
Campeche	782
Chiapas	3 641
Chihuahua	6 209
Ciudad de México	15 115
Coahuila de Zaragoza	2 251
Colima	1 102
Durango	1 426
Guanajuato ¹	3 806
Guerrero	3 139
Hidalgo	2 227
Jalisco	4 483
México	7 229
Michoacán de Ocampo	2 922
Morelos	1 772
Nayarit	1 554
Nuevo León	3 320
Oaxaca	2 244
Puebla	3 295
Querétaro	1 503
Quintana Roo	1 829
San Luis Potosí ²	169
Sinaloa	1 906
Sonora	2 588
Tabasco	2 494
Tamaulipas	2 979
Tlaxcala	701
Veracruz de Ignacio de la Llave	3 168
Yucatán	1 120
Zacatecas	1 643

Nota: La información se refiere al personal adscrito a las fiscalías generales o procuradurías generales de justicia, 31 de diciembre. Los totales corresponden a la suma de las cifras de los casos en los que se contó con datos. No se incluye al titular de la institución ni a los titulares de las unidades administrativas y/o agencias o fiscalías del Ministerio Público.

El total nacional excluye la información de la Fiscalía General de la República, la cual pertenece al Censo Nacional de Procuración de Justicia Federal.

¹ La Fiscalía General del Estado de Guanajuato reportó que la información sobre policías ministeriales, investigadores o judiciales se considera de carácter reservado.

² La Dirección General de Administración de la Fiscalía General del Estado de San Luis Potosí reportó que la información correspondiente a agentes del Ministerio Público, peritos, policías ministeriales, investigadores o judiciales y personal administrativo y de apoyo de las áreas sustantivas se considera de carácter reservado.

Fuente: INEGI. Censo Nacional de Procuración de Justicia Estatal 2023. Tabulados predefinidos. Estructura organizacional y recursos. Tabulado 7.

**Averiguaciones previas, investigaciones y carpetas de investigación
abiertas por el Ministerio Público por entidad federativa
2022**

Entidad federativa	Iniciadas/ abiertas¹
Estados Unidos Mexicanos	2 165 775
Aguascalientes	37 006
Baja California	103 875
Baja California Sur	20 499
Campeche	22 305
Chiapas	14 471
Chihuahua	69 869
Ciudad de México	232 648
Coahuila de Zaragoza	64 536
Colima	30 524
Durango	26 434
Guanajuato	137 752
Guerrero	26 034
Hidalgo	49 444
Jalisco	137 036
México	365 713
Michoacán de Ocampo	44 541
Morelos	45 574
Nayarit	9 329
Nuevo León	101 974
Oaxaca	43 673
Puebla	77 106
Querétaro	56 741
Quintana Roo	48 707
San Luis Potosí	55 902
Sinaloa	29 056
Sonora	32 784
Tabasco	41 007
Tamaulipas	37 624
Tlaxcala	4 415
Veracruz de Ignacio de la Llave	91 372
Yucatán	4 570
Zacatecas	25 561

Nota: Las cifras se refieren a la actuación bajo el sistema tradicional para adultos y el sistema escrito o mixto de justicia para adolescentes (averiguaciones previas), el sistema oral para adolescentes (investigaciones), así como bajo el sistema penal acusatorio para adultos y el sistema integral de justicia penal para adolescentes (carpetas de investigación). En el total nacional se incluyen 77 693 registros de la Fiscalía General de la República.

¹ La información se refiere a las averiguaciones previas e investigaciones iniciadas y a las carpetas de investigación abiertas por el Ministerio Público, del 1 de enero al 31 de diciembre.

Fuente: INEGI. Censo Nacional de Procuración de Justicia Estatal 2023. Tabulados predefinidos. Procuración de justicia. Tabulado 1.

**Distribución porcentual de los Órganos Jurisdiccionales
por entidad federativa según tipo
2022**

Índice

Entidad federativa	Total de Órganos Jurisdiccionales	Primera instancia	Segunda instancia	Ejecución de sentencia	Primera instancia y ejecución de sentencia
Estados Unidos Mexicanos	3791	76.1	10.1	3.6	10.3
Aguascalientes	28	85.7	7.1	3.6	3.6
Baja California	71	84.5	8.5	1.4	5.6
Baja California Sur	85	90.6	7.1	2.4	0.0
Campeche	94	90.4	6.4	0.0	3.2
Chiapas	187	92.5	5.3	2.1	0.0
Chihuahua	166	81.9	18.1	0.0	0.0
Ciudad de México	404	82.9	6.7	10.4	0.0
Coahuila de Zaragoza	71	85.9	9.9	0.0	4.2
Colima	40	90.0	7.5	2.5	0.0
Durango	69	66.7	27.5	5.8	0.0
Guanajuato	223	85.2	10.3	4.5	0.0
Guerrero	168	85.7	9.5	4.8	0.0
Hidalgo	85	83.5	8.2	7.1	1.2
Jalisco	232	0.9	6.5	1.3	91.4
México	218	80.7	10.1	9.2	0.0
Michoacán de Ocampo	150	84.0	12.0	4.0	NA
Morelos	55	83.6	10.9	0.0	5.5
Nayarit	56	82.1	14.3	0.0	3.6
Nuevo León	96	77.1	17.7	0.0	5.2
Oaxaca	111	84.7	8.1	3.6	3.6
Puebla	114	66.7	15.8	2.6	14.9
Querétaro	70	90.0	7.1	1.4	1.4
Quintana Roo	62	75.8	21.0	0.0	3.2
San Luis Potosí	55	67.3	10.9	5.5	16.4
Sinaloa	128	88.3	6.3	3.1	2.3
Sonora	83	86.7	12.0	1.2	0.0
Tabasco	94	68.1	28.7	0.0	3.2
Tamaulipas	125	24.8	12.8	4.8	57.6
Tlaxcala	23	87.0	8.7	4.3	0.0
Veracruz de Ignacio de la Llave	293	88.1	3.1	0.0	8.9
Yucatán	57	84.2	8.8	5.3	1.8
Zacatecas	78	69.2	6.4	1.3	23.1

Nota: La información se refiere a los órganos que conformaban la estructura orgánica de los poderes judiciales, al 31 de diciembre.

NA: No aplica el tipo de órgano.

Fuente: INEGI. Censo Nacional de Gobiernos Estatales 2023. Tabulados predefinidos. Transparencia, acceso a la información pública y protección de datos personales. Tabulado 3.

Entidad federativa	Causas penales ingresadas
Estados Unidos Mexicanos	238 962
Aguascalientes	3 827
Baja California	23 933
Baja California Sur	3 725
Campeche	213
Chiapas	1 988
Chihuahua	17 721
Ciudad de México ¹	21 310
Coahuila de Zaragoza	12 061
Colima	1 401
Durango	4 159
Guanajuato	13 110
Guerrero	1 968
Hidalgo	5 881
Jalisco	15 001
México	16 580
Michoacán de Ocampo	3 889
Morelos	3 122
Nayarit	5 614
Nuevo León	24 128
Oaxaca	3 316
Puebla	5 603
Querétaro	3 406
Quintana Roo	2 916
San Luis Potosí	1 253
Sinaloa	3 023
Sonora	13 835
Tabasco	7 366
Tamaulipas	1 607
Tlaxcala	1 108
Veracruz de Ignacio de la Llave	9 661
Yucatán	1 532
Zacatecas	4 705

Nota: La información se refiere a las causas penales y expedientes ingresados a los órganos jurisdiccionales de primera instancia, del 1 de enero al 31 de diciembre.

En materia penal y justicia para adolescentes sólo se incluyen las causas penales competentes. En materia civil, familiar y mercantil se incluyen los expedientes ingresados, independientemente del tipo de determinación de las demandas y/o escritos iniciales registrados en ellos (admitidos, con prevenciones o desechados).

^P Cifras preliminares.

¹ El Poder Judicial de la entidad federativa reportó que los expedientes registrados en materia civil incluyen las materias civil y mercantil, debido a la competencia de los juzgados civiles para conocer de ambas materias.

Fuente: INEGI. Censo Nacional de Impartición de Justicia Estatal 2023. Tabulados predefinidos. Impartición de Justicia. Tabulado 1.

Sentenciados registrados en las conclusiones efectuadas en las causas penales en primera instancia por entidad federativa 2022^P

Entidad federativa	Total
Estados Unidos Mexicanos	35 002
Aguascalientes	1 116
Baja California	805
Baja California Sur	17
Campeche	3
Chiapas	456
Chihuahua	2 834
Ciudad de México	9 683
Coahuila de Zaragoza	52
Colima	16
Durango	348
Guanajuato	696
Guerrero	242
Hidalgo	739
Jalisco	306
México	7 723
Michoacán de Ocampo	316
Morelos	232
Nayarit	423
Nuevo León	1 102
Oaxaca	264
Puebla	407
Querétaro	848
Quintana Roo	63
San Luis Potosí	173
Sinaloa	906
Sonora	3 291
Tabasco	234
Tamaulipas	897
Tlaxcala	11
Veracruz de Ignacio de la Llave	132
Yucatán	314
Zacatecas	353

Nota: La información se refiere a los sentenciados registrados en las conclusiones con sentencia efectuadas en las causas penales por los órganos jurisdiccionales de primera instancia, del 1 de enero al 31 de diciembre. Las cifras se refieren a la actuación bajo el sistema tradicional y el sistema penal acusatorio para adultos, y bajo el sistema escrito o mixto y sistema oral de adolescentes y el Sistema Integral de Justicia Penal para Adolescentes. Para el sistema penal acusatorio y el Sistema Integral de Justicia Penal para Adolescentes se consideran los sentenciados mediante procedimiento abreviado en los juzgados de control o garantías y los sentenciados en los tribunales de enjuiciamiento o juzgados de juicio oral. Los totales corresponden a la suma de las cifras de los casos en los que se contó con datos.

^P Cifras preliminares.

Fuente: INEGI. Censo Nacional de Impartición de Justicia Estatal 2023. Tabulados predefinidos. Impartición de Justicia. Tabulado 11.

Adolescentes sentenciados registrados en las conclusiones efectuadas en las causas penales en primera instancia por entidad federativa 2022^P

Índice

Entidad federativa	Total
Estados Unidos Mexicanos	898
Aguascalientes	45
Baja California	136
Baja California Sur	NA
Campeche	NA
Chiapas	23
Chihuahua	115
Ciudad de México	60
Coahuila de Zaragoza	5
Colima	4
Durango	20
Guanajuato	39
Guerrero	21
Hidalgo	17
Jalisco	0
México	0
Michoacán de Ocampo	0
Morelos	31
Nayarit	13
Nuevo León	3
Oaxaca	NA
Puebla	0
Querétaro	17
Quintana Roo	3
San Luis Potosí	1
Sinaloa	3
Sonora	211
Tabasco	25
Tamaulipas	15
Tlaxcala	2
Veracruz de Ignacio de la Llave	7
Yucatán	34
Zacatecas	48

Nota: Para el sistema penal acusatorio y el Sistema Integral de Justicia Penal para Adolescentes se consideran los sentenciados mediante procedimiento abreviado en los juzgados de control o garantías y los sentenciados en los tribunales de enjuiciamiento o juzgados de juicio oral. Del 1 de enero al 31 de diciembre.

La información se refiere a sentencia condenatoria.

^P Cifras preliminares.

NA: No aplica.

Fuente: INEGI. Censo Nacional de Impartición de Justicia Estatal 2023. Tabulados predefinidos. Impartición de Justicia. Tabulado 11.

Solicitudes recibidas para iniciar un mecanismo alternativo de solución de controversias por entidad federativa 2022

Entidad federativa	Solicitudes recibidas ¹
Estados Unidos Mexicanos	17 353
Aguascalientes	640
Baja California	NA
Baja California Sur	NA
Campeche	93
Chiapas	108
Chihuahua	1 408
Ciudad de México	257
Coahuila de Zaragoza	175
Colima	21
Durango	237
Guanajuato	3 335
Guerrero	595
Hidalgo	1 400
Jalisco	3 608
México	252
Michoacán de Ocampo	597
Morelos	152
Nayarit	NA
Nuevo León	425
Oaxaca	569
Puebla	678
Querétaro	220
Quintana Roo	246
San Luis Potosí	NA
Sinaloa	NA
Sonora	1 368
Tabasco	NA
Tamaulipas	472
Tlaxcala	28
Veracruz de Ignacio de la Llave	182
Yucatán	287
Zacatecas	NA

Nota: La información se refiere a las solicitudes y expedientes registrados por el órgano especializado o unidad administrativa especializada encargada del ejercicio de la función de justicia alternativa y/o mecanismos alternativos de solución de controversias de los poderes judiciales, del 1 de enero al 31 de diciembre.

¹ Se refiere a las solicitudes recibidas para iniciar un mecanismo alternativo de solución de controversias, independientemente de si fueron admitidas, no admitidas o si estaban pendientes de admisión, del 1 de enero al 31 de diciembre.

NA: No aplica, debido a que se reportó no atender la solución de conflictos a través de la aplicación de la justicia alternativa y/o mecanismos alternativos de solución de controversias en la materia. O bien, no contó con una área o personal encargado de dar seguimiento y/o monitoreo al cumplimiento de los acuerdos reparatorios.

Fuente: INEGI. Censo Nacional de Impartición de Justicia Estatal 2023. Tabulados predefinidos. Justicia alternativa y/o mecanismos alternativos de controversias. Tabulado 8.

Distribución porcentual de expedientes de queja atendidos por el Organismo Público de Derechos Humanos por entidad federativa según origen 2022^P

Índice

Entidad federativa	Total de expedientes	Abiertos durante el año por solicitudes de queja	Abiertos de oficio durante el año	Provenientes de años anteriores
Estados Unidos Mexicanos	112 283	65.4	2.9	31.8
Aguascalientes	525	96.2	0.6	3.2
Baja California	3 269	27.2	1.7	71.1
Baja California Sur	146	66.4	2.1	31.5
Campeche	880	44.9	0.8	54.3
Chiapas	1 415	49.6	4.3	46.1
Chihuahua	1 079	60.5	2.6	36.9
Ciudad de México	15 800	56.3	0.0	43.7
Coahuila de Zaragoza	2 800	64.0	2.3	33.8
Colima	539	93.7	6.3	0.0
Durango	881	93.2	1.1	5.7
Guanajuato	2 175	75.8	1.2	22.9
Guerrero	933	77.7	1.8	20.5
Hidalgo	1 142	97.4	2.6	0.0
Jalisco	9 556	86.5	0.5	13.0
México	11 570	59.2	9.8	31.0
Michoacán de Ocampo	1 595	98.6	0.0	1.4
Morelos	452	58.0	5.5	36.5
Nayarit	1 322	31.4	2.0	66.6
Nuevo León	2 433	55.9	6.2	38.0
Oaxaca	6 101	39.1	0.0	60.9
Puebla	9 031	90.4	9.6	0.0
Querétaro	918	46.4	2.1	51.5
Quintana Roo	2 747	61.8	2.5	35.6
San Luis Potosí	2 103	49.5	3.9	46.6
Sinaloa	775	94.7	5.3	0.0
Sonora	1 638	86.1	1.6	12.2
Tabasco	2 047	27.3	7.4	65.4
Tamaulipas	1 098	75.4	7.7	16.9
Tlaxcala	543	63.2	6.6	30.2
Veracruz de Ignacio de la Llave	3 005	46.5	0.7	52.8
Yucatán	1 158	25.5	0.9	73.7
Zacatecas	1 036	70.7	4.4	24.9

Nota: La información se refiere a los expedientes de queja atendidos por los organismos públicos de derechos humanos, del 1 de enero al 31 de diciembre.

En el total nacional se incluyen 21 571 expedientes de la Comisión Nacional de los Derechos Humanos (CNDH).

^P Cifras preliminares.

Fuente: INEGI. Censo Nacional de Derechos Humanos Estatal 2023. Tabulados básicos. Capacitación, difusión, defensa y protección de los derechos humanos. Tabulado 11.

**Hechos presuntamente violatorios de derechos humanos registrados
en los expedientes de queja en el Organismo Público
de Derechos Humanos, por entidad federativa
según estatus
2022^P**

Entidad federativa	Expedientes de queja calificados ¹	Expedientes de queja concluidos ²	Expedientes de queja pendientes ³
Estados Unidos Mexicanos	132 994	79 925	66 300
Aguascalientes	550	159	391
Baja California	7 599	2 168	5 429
Baja California Sur	141	77	130
Campeche	729	418	1 124
Chiapas	2 820	2 015	805
Chihuahua	2 033	1 513	378
Ciudad de México	26 321	14 044	12 274
Coahuila de Zaragoza	2 878	1 780	2 725
Colima	1 500	361	432
Durango	1 191	895	296
Guanajuato	1 996	424	1 572
Guerrero	1 360	1 116	244
Hidalgo	1 037	1 252	570
Jalisco	14 837	14 166	3 448
México	12 720	9 599	3 201
Michoacán de Ocampo	1 591	714	877
Morelos	452	218	234
Nayarit	1 610	681	970
Nuevo León	5 269	3 502	4 480
Oaxaca	7 204	2 577	4 634
Puebla	12 022	10 039	3 494
Querétaro	2 229	1 037	1 192
Quintana Roo	2 747	-	-
San Luis Potosí	3 467	1 565	1 902
Sinaloa	549	411	364
Sonora	1 469	1 207	257
Tabasco	2 752	4 008	1 764
Tamaulipas	1 007	900	364
Tlaxcala	629	300	329
Veracruz de Ignacio de la Llave ⁴	9 906	455	9 451

(Continúa)

**Hechos presuntamente violatorios de derechos humanos registrados
en los expedientes de queja en el Organismo Público
de Derechos Humanos, por entidad federativa
según estatus
2022^P**

Entidad federativa	Expedientes de queja calificados ¹	Expedientes de queja concluidos ²	Expedientes de queja pendientes ³
Yucatán	1 049	1 435	2 528
Zacatecas	1 330	889	441

Nota: Los totales corresponden a la suma de las cifras de los casos en los que se contó con datos.

El total nacional excluye la información de la Comisión Nacional de Derechos Humanos, la cual pertenece al Censo Nacional de Derechos Humanos Federal.

¹ Se refiere a los hechos presuntamente violatorios de derechos humanos registrados en los expedientes de queja calificados como presuntamente violatorios de derechos humanos por los organismos públicos de derechos humanos, del 1 de enero al 31 de diciembre.

² Se refiere a los hechos presuntamente violatorios de derechos humanos registrados en los expedientes de queja calificados como presuntamente violatorios de derechos humanos concluidos por los organismos públicos de derechos humanos, del 1 de enero al 31 de diciembre.

³ Se refiere a los hechos presuntamente violatorios de derechos humanos registrados en los expedientes de queja calificados como presuntamente violatorios de derechos humanos pendientes de concluir por los organismos públicos de derechos humanos, al 31 de diciembre.

⁴ A partir de este año, el criterio de conteo de hechos presuntamente violatorios de derechos humanos registrados en los expedientes de queja del OPDH del estado de Veracruz de Ignacio de la Llave se ajustó para registrar causales de violación, ya que en años anteriores el criterio para el conteo consideraba solo derechos humanos presuntamente violados.

(-): No se sabe.

^P Cifras preliminares.

Fuente: INEGI. Censo Nacional de Derechos Humanos Estatal 2023. Tabulados básicos. Capacitación, difusión, defensa y protección de los derechos humanos. Cuadro 16.

Distribución porcentual de los quejosos y/o agraviados en los expedientes de queja atendidos¹ en el Organismo Público de Derechos Humanos por entidad federativa 2022

Índice

Entidad federativa	Total de expedientes de queja atendidos ¹	Personas físicas	Por sexo			Colectivos / Grupos	No identificado
			Hombres	Mujeres	No identificado		
Estados Unidos Mexicanos	142 833	98.5	56.6	41.2	2.1	1.5	0.0
Aguascalientes	602	100.0	56.1	35.9	8.0	0.0	0.0
Baja California	3 269	82.1	74.3	25.7	0.0	17.9	0.0
Baja California Sur	154	96.8	44.3	32.2	23.5	3.2	0.0
Campeche	1 232	100.0	57.3	42.7	0.0	NA	0.0
Chiapas	1 926	96.2	60.6	39.4	0.0	3.8	0.0
Chihuahua	2 642	100.0	45.9	54.1	0.0	0.0	0.0
Ciudad de México	22 834	98.4	55.8	43.6	0.6	1.6	0.0
Coahuila de Zaragoza	3 285	100.0	59.8	38.2	2.0	0.0	0.0
Colima	539	100.0	49.7	50.3	0.0	-	0.0
Durango	991	98.1	51.5	48.5	0.0	0.0	1.9
Guanajuato	2 870	99.9	50.8	48.6	0.6	0.1	0.0
Guerrero	1 090	95.0	47.0	50.5	2.5	5.0	0.0
Hidalgo	1 463	100.0	61.1	38.9	0.0	0.0	0.0
Jalisco	10 724	100.0	44.6	55.4	0.0	NA	0.0
México	16 033	99.8	55.0	40.4	4.5	0.2	0.0
Michoacán de Ocampo	1 595	100.0	49.6	50.0	0.4	0.0	0.0
Morelos	452	100.0	52.2	47.8	0.0	0.0	0.0
Nayarit	1 494	98.7	52.1	47.9	0.0	1.1	0.1
Nuevo León	2 739	96.1	57.0	36.8	6.2	3.9	0.0
Oaxaca	6 101	88.4	52.1	46.5	1.3	11.6	0.0
Puebla	11 339	100.0	63.1	25.5	11.4	-	-
Querétaro	1 130	98.8	61.0	39.0	0.0	1.2	0.0
Quintana Roo	2 747	100.0	61.1	38.9	0.0	0.0	0.0
San Luis Potosí	2 103	100.0	40.9	59.1	0.0	-	0.0
Sinaloa	805	100.0	50.3	49.7	0.0	0.0	0.0
Sonora	1 638	93.5	67.8	32.2	0.0	6.5	0.0
Tabasco	2 226	100.0	66.8	33.2	0.0	0.0	0.0
Tamaulipas	1 173	100.0	55.9	44.1	0.0	0.0	0.0
Tlaxcala	604	98.7	50.2	47.0	2.9	1.3	0.0
Veracruz de Ignacio de la Llave	4 843	99.7	50.4	41.3	8.3	0.3	0.0
Yucatán	1 886	100.0	62.5	37.5	0.0	0.0	0.0
Zacatecas	1 470	96.6	54.6	45.4	0.0	3.4	0.0

Nota: El total nacional incluye 28 834 casos de la Comisión Nacional de Derechos Humanos Federal.

¹ Se refiere a las personas quejas y/o agraviadas registradas en los expedientes de queja atendidos por los organismos públicos de derechos humanos, del 1 de enero al 31 de diciembre.

NA: No aplica.

(-): No se sabe.

Fuente: INEGI. Censo Nacional de Derechos Humanos 2023. Tabulados básicos. Personas quejas y/o agraviadas. Tabulado 17.

Expedientes jurisdiccionales en materia laboral por órgano jurisdiccional de registro según estatus del expediente 2023

Órgano jurisdiccional de registro	Ingresados	En trámite	Concluidos
Puebla	3 569	1 496	464
Tribunal Primero Laboral	1 599	719	249
Tribunal Segundo Laboral	1 637	652	204
Tribunal Laboral del Estado de Puebla con Sede en Tehuacán	333	125	11

Nota: La información corresponde a los expedientes ingresados, concluidos o en trámite al 31 de diciembre de 2023. Los expedientes concluidos y en trámite pudieron ingresar durante el año 2023 o anteriores (hasta 2020); No se incluyen registros de expedientes con fecha de apertura y/o resolución no reportada o no identificada.

Fuente: INEGI. Registro Administrativo en Materia de Justicia Laboral 2023. Tabulados interactivos. Expedientes jurisdiccionales en materia laboral (por órgano jurisdiccional).

**Expedientes jurisdiccionales en materia laboral de los órganos jurisdiccionales
de registro y distribución porcentual según rango de duración de juicio
2023**

1a. parte

Órgano jurisdiccional de registro	Total	Rango de duración de juicio en días (porcentaje)				
		De 1 a 15	De 16 a 30	De 31 a 60	De 61 a 90	De 91 a 120
Tribunal Primero Laboral	249	98.0	2.0	-	-	-
Tribunal Segundo Laboral	204	98.5	1.5	-	-	-
Tribunal Laboral del Estado de Puebla con Sede e	11	91.0	9.0	-	-	-

Expedientes jurisdiccionales en materia laboral de los órganos jurisdiccionales de registro y distribución porcentual según rango de duración de juicio 2023

2a. parte y última

Órgano jurisdiccional de registro	Rango de duración de juicio en días (porcentaje)				
	De 121 a 150	De 151 a 180	De 181 a 210	De 211 a 240	Más de 240
Tribunal Primero Laboral	-	-	-	-	-
Tribunal Segundo Laboral	-	-	-	-	-
Tribunal Laboral del Estado de Puebla con Sede €	-	-	-	-	-

Nota: La información corresponde a los expedientes concluidos, al 31 de diciembre de 2023. Los expedientes concluidos pudieron ingresar durante el año 2023 o anteriores (hasta 2020).

No se incluyen registros de expedientes con fecha de apertura y/o resolución no reportada o no identificada.

El rango de duración de 1 a 15 días incluye también aquellos expedientes cuya fecha de apertura y fecha de resolución es la misma.

Se incluye la información reportada conforme a la estrategia de implementación de la Reforma Laboral adoptada por cada entidad federativa.

El cálculo de la duración de días del procedimiento de huelga no contempla días inhábiles, toda vez que, de conformidad con el artículo 716 de la Ley Federal del Trabajo para su tramitación se consideran como hábiles todos los días y horas.

La suma de los porcentajes puede no sumar 100.0 % debido al redondeo.

'-' No existe cruce de información, debido a que no se registraron casos para la combinación de las categorías de variables correspondiente o porque no se contó con información, total o parcialmente, de algún órgano jurisdiccional o entidad federativa.

Fuente: INEGI. Registro Administrativo en Materia de Justicia Laboral 2023. Tabulados interactivos. Expedientes jurisdiccionales en materia laboral concluidos, por rango de duración.

**Audiencias celebradas en procedimientos contenciosos ordinarios
en los órganos jurisdiccionales y distribución porcentual
según duración promedio de la audiencia
2023**

1a. parte

Órgano jurisdiccional de registro	Total	Duración promedio en minutos (porcentaje)			
		De 1 a 15	De 16 a 30	De 31 a 45	De 46 a 60
Tribunal Primero Laboral	-	-	-	-	-
Tribunal Segundo Laboral	-	-	-	-	-
Tribunal Laboral del Estado de Puebla con Sede e	-	-	-	-	-

**Audiencias celebradas en procedimientos contenciosos ordinarios
en los órganos jurisdiccionales y distribución porcentual
según duración promedio de la audiencia
2023**

2a. parte y última

Órgano jurisdiccional de registro	Duración promedio en minutos (porcentaje)				
	De 61 a 90	De 91 a 120	De 121 a 150	De 151 a 180	Más de 180
Tribunal Primero Laboral	-	-	-	-	-
Tribunal Segundo Laboral	-	-	-	-	-
Tribunal Laboral del Estado de Puebla con Sede e	-	-	-	-	-

Nota: La información corresponde a las audiencias registradas en los expedientes ingresados al 31 de diciembre de 2023 y celebradas al 31 de diciembre de 2023.

No se incluyen aquellas en donde no se identificó la fecha de celebración de la audiencia.

No se incluyen registros de expedientes con fecha de apertura y/o resolución no reportada o no identificada.

El rango de duración de 1 a 15 minutos incluye también aquellas audiencias cuya hora de inicio y hora de conclusión es la misma.

La suma de los porcentajes puede no sumar 100.0 % debido al redondeo.

¹¹ No existe cruce de información, debido a que no se registraron casos para la combinación de las categorías de variables correspondiente o porque no se contó con información, total o parcialmente, de algún órgano jurisdiccional o entidad federativa.

Fuente: INEGI. Registro Administrativo en Materia de Justicia Laboral 2023. Tabulados interactivos. Audiencias celebradas en procedimientos contenciosos.

Porcentaje de eventos derivados de algún fenómeno perturbador atendidos por la Unidad Estatal de Protección Civil u homóloga, por principales eventos súbitos 2022

Entidad federativa	Total	Porcentaje
Eventos súbitos		
Estados Unidos Mexicanos	45 761	
Inundaciones pluviales, fluviales, costeras y lacustres	580	1.3
Fugas tóxicas	2 011	4.4
Incendios estructurales (casa habitación, edificios, escuelas, comercios, etcétera)	5 782	12.6
Incendios forestales	2 271	5.0
Todo tipo de incendios ¹	12 624	27.6
Explosiones	444	1.0
Accidentes aéreos, marítimos o terrestres	7 987	17.5
Concentración masiva de población	6 363	13.9
Otros eventos súbitos	2 231	4.9
Puebla	957	2.1
Inundaciones pluviales, fluviales, costeras y lacustres	20	2.1
Fugas tóxicas	43	4.5
Incendios estructurales (casa habitación, edificios, escuelas, comercios, etcétera)	0	0.0
Incendios forestales	453	47.3
Todo tipo de incendios ¹	462	48.2
Explosiones	13	1.3
Accidentes aéreos, marítimos o terrestres	87	9.1
Concentración masiva de población	29	3.0
Otros eventos súbitos	0	0.0

Nota: La información se refiere a los eventos derivados de algún fenómeno perturbador atendidos por las unidades estatales de protección civil u homólogas, del 1 de enero al 31 de diciembre.

¹ Incluye: Incendios estructurales, forestales, de aeronaves y otro tipo de incendios.

Fuente: INEGI. Censo Nacional de Gobiernos Estatales 2023. Tabulados básicos. Protección civil. Cuadro 28.

**Porcentaje de eventos derivados de algún fenómeno perturbador
atendidos por la Unidad Estatal de Protección Civil u homóloga,
según principales eventos súbitos
2021**

Entidad federativa Eventos súbitos	Total	Porcentaje
Estados Unidos Mexicanos	45 899	
Inundaciones pluviales, fluviales, costeras y lacustres	1 010	2.2
Fugas tóxicas	2 295	5.0
Incendios de todo tipo	9 845	21.4
Explosiones	127	0.3
Accidentes aéreos, marítimos o terrestres	7 881	17.2
Concentración masiva de población	5 444	11.9
Otros eventos súbitos	2 233	4.9
Puebla	1 080	2.3
Inundaciones pluviales, fluviales, costeras y lacustres	0	0.0
Fugas tóxicas	45	4.2
Incendios de todo tipo	427	39.5
Explosiones	30	2.8
Accidentes aéreos, marítimos o terrestres	0	0.0
Concentración masiva de población	59	5.5
Otros eventos súbitos	NA	NA

Nota: La información se refiere a los eventos derivados de algún fenómeno perturbador atendidos por las unidades estatales de protección civil u homólogas, del 1 de enero al 31 de diciembre.

NA: no aplica, debido a que se reportó no haber atendido algún evento derivado de un fenómeno perturbador. O bien, no aplica el tipo de evento.

Fuente: INEGI. Censo Nacional de Gobiernos Estatales 2022. Tabulados básicos. Protección civil. Cuadro 24.

Anexo estadístico estatal

Información agropecuaria



[Índice](#)

**Número de terrenos por municipio
según tipo de tenencia
2016**

[Índice](#)

Municipio	Total	Ejidal	Comunal	Propiedad privada	Colonia agrícola	Propiedad pública
Puebla	687 443	376 560	34 678	270 509	109	5 587
Acajete	5 092	4 644	1	414	0	33
Acateno	1 546	570	0	939	0	37
Acatlán	4 364	3 032	172	1 104	0	56
Acatzingo	5 048	4 023	1	1 011	4	9
Acteopan	1 920	755	8	1 157	0	0
Ahuacatlán	6 093	2	717	5 367	0	7
Ahuatlán	621	124	1	489	0	7
Ahuazotepec	1 429	824	0	597	0	8
Ahuehuetitla	204	146	0	57	0	1
Ajalpan	7 348	7 039	167	139	0	3
Albino Zertuche	226	9	0	209	0	8
Aljojuca	2 362	1 545	4	812	1	0
Altepexi	2 442	1 618	447	280	0	97
Amixtlán	972	151	209	612	0	0
Amozoc	3 140	2 829	0	301	0	10
Aquixtla	2 055	169	0	1 884	0	2
Atempan	3 653	0	1	3 649	2	1
Atexcal	2 338	1 538	160	574	0	66
Atlixco	12 925	10 673	6	2 234	0	12
Atoyatempan	822	173	0	649	0	0
Atzala	209	201	1	7	0	0
Atzitzihuacán	8 173	3 829	1406	2 937	0	1
Atzitzintla	2 299	1 027	0	1 203	1	68
Axutla	237	22	62	153	0	0
Ayotoxco de Guerrero	1 176	695	1	477	2	1
Calpan	4 114	603	0	3 508	3	0
Caltepec	6 485	1 671	4063	740	0	11
Camocuautla	439	57	0	378	0	4
Caxhuacan	634	38	0	596	0	0
Coatepec	250	0	0	249	0	1
Coatzingo	605	495	45	65	0	0
Cohetzala	826	9	441	269	0	107
Cohuecan	1 770	707	0	1 062	0	1
Coronango	1 866	1 331	0	512	0	23

(Continúa)

**Número de terrenos por municipio
según tipo de tenencia
2016**

[Índice](#)

Municipio	Total	Ejidal	Comunal	Propiedad privada	Colonia agrícola	Propiedad pública
Coxcatlán	3 944	1 886	0	92	0	1966
Coyomeapan	3 155	362	1258	1 336	0	199
Coyotepec	1 987	536	8	1 442	1	0
Cuapixtla de Madero	1 316	747	0	568	0	1
Cuautempan	1 912	81	0	1 826	0	5
Cuautinchán	3 755	3 335	0	396	0	24
Cuautlancingo	1 294	777	0	516	0	1
Cuayuca de Andrade	865	362	0	500	0	3
Cuetzalan del Progreso	11 786	122	0	11 591	6	67
Cuyoaco	6 112	5 487	3	606	0	16
Chalchicomula de Sesma	13 406	12 937	9	454	0	6
Chapulco	466	238	79	149	0	0
Chiautla	1 850	516	173	1 147	1	13
Chiautzingo	3 837	3 018	10	804	0	5
Chiconcuautla	4 798	13	1794	2 950	0	41
Chichiquila	5 213	0	0	5 199	4	10
Chietla	8 825	8 180	117	519	0	9
Chigmecatitlán	454	42	2	410	0	0
Chignahuapan	11 990	9 888	1	2 090	0	11
Chignautla	3 508	853	297	2 355	1	2
Chila	482	36	4	441	0	1
Chila de la Sal	364	208	0	150	0	6
Honey	1 468	36	0	1 425	4	3
Chilchotla	7 900	7 521	3	375	0	1
Chinantla	887	633	4	243	0	7
Domingo Arenas	1 349	864	0	485	0	0
Eloxochitlán	1 677	1 367	1	309	0	0
Epatlán	514	98	27	389	0	0
Esperanza	3 208	2 176	1	1 027	0	4
Francisco Z. Mena	3 278	2 231	0	1 045	0	2
General Felipe Ángeles	4 115	2 536	0	1 576	0	3
Guadalupe	1 432	823	498	108	0	3
Guadalupe Victoria	5 091	4 210	3	873	0	5
Hermenegildo Galeana	1 401	0	0	1 399	0	2
Huaquechula	8 026	5 675	52	2 285	2	12

(Continúa)

**Número de terrenos por municipio
según tipo de tenencia
2016**

[Índice](#)

Municipio	Total	Ejidal	Comunal	Propiedad privada	Colonia agrícola	Propiedad pública
Huatlatlauca	3 002	306	1367	1 322	0	7
Huauchinango	4 006	431	0	3 536	0	39
Huehuetla	3 274	55	0	3 207	0	12
Huehuetlán el Chico	923	30	483	405	1	4
Huejotzingo	12 670	7 678	1	4 975	0	16
Hueyapan	1 051	0	0	1 040	1	10
Hueytamalco	5 188	1 268	0	3 811	0	109
Hueytlalpan	1 560	207	2	1 271	0	80
Huitzilán de Serdán	2 624	489	0	2 131	3	1
Huitziltepec	1 301	121	4	1 176	0	0
Atlequizayan	1 115	0	0	1 110	0	5
Ixcamilpa de Guerrero	1 184	896	31	228	1	28
Ixcaquixtla	2 447	1 356	25	1 039	0	27
Ixtacamaxtitlán	11 927	6 055	133	5 729	4	6
Iztepec	1 119	0	0	1 119	0	0
Izúcar de Matamoros	8 816	8 068	197	541	0	10
Jalpan	1 894	1 249	5	633	0	7
Jolalpan	2 370	1 153	863	266	0	88
Jonotla	1 267	116	69	1 074	0	8
Jopala	1 918	423	2	1 487	0	6
Juan C. Bonilla	795	0	0	794	1	0
Juan Galindo	115	0	0	115	0	0
Juan N. Méndez	1 072	346	188	538	0	0
Lafragua	5 323	3 442	2	1 878	0	1
Libres	6 531	4 797	323	1 370	1	40
La Magdalena Tlatlauquitepec	215	3	207	5	0	0
Mazapiltepec de Juárez	2 662	2 238	0	422	0	2
Mixtla	570	179	0	391	0	0
Molcaxac	2 865	1 117	288	1 457	2	1
Cañada Morelos	6 476	2 427	49	3 974	2	24
Naupan	1 882	0	0	1 848	0	34
Nauzontla	515	0	0	514	0	1
Nealtican	736	0	0	734	2	0
Nicolás Bravo	562	252	23	285	0	2
Nopalucan	6 119	5 808	2	308	1	0

(Continúa)

**Número de terrenos por municipio
según tipo de tenencia
2016**

[Índice](#)

Municipio	Total	Ejidal	Comunal	Propiedad privada	Colonia agrícola	Propiedad pública
Ocoatepec	1 968	1 088	73	710	0	97
Ocoyucan	4 973	3 624	240	1 020	0	89
Olintla	2 360	446	0	1 741	0	173
Oriental	5 322	4 514	4	763	0	41
Pahuatlán	2 368	147	13	2 196	0	12
Palmar de Bravo	10 373	5 784	3	4 577	0	9
Pantepec	3 740	1 522	1263	945	1	9
Petlalcingo	1 919	1 447	61	410	0	1
Piaxtla	779	386	0	393	0	0
Puebla	11 524	9 983	1	1 463	0	77
Quecholac	9 045	7 088	1	1 899	0	57
Quimixtlán	5 219	187	3	5 020	3	6
Los Reyes de Juárez	1 582	692	0	890	0	0
San Andrés Cholula	1 164	418	0	744	1	1
San Antonio Cañada	419	400	0	10	0	9
San Diego la Mesa Tochimiltzingo	214	77	125	12	0	0
San Felipe Teotlalcingo	3 144	1 950	2	1 157	4	31
San Felipe Tepatlán	966	0	0	964	0	2
San Gabriel Chilac	1 579	1 054	268	255	0	2
San Gregorio Atzompa	337	0	0	337	0	0
San Jerónimo Tecuanipan	2 973	818	0	2 154	0	1
San Jerónimo Xayacatlán	682	92	2	588	0	0
San José Chiapa	3 684	3 355	0	299	1	29
San José Miahuatlán	4 994	1 897	2234	833	1	29
San Juan Atenco	5 086	4 113	1	970	0	2
San Juan Atzompa	505	38	5	429	0	33
San Martín Texmelucan	5 830	4 377	0	1 441	1	11
San Martín Totoltepec	48	1	30	17	0	0
San Matías Tlalancaleca	3 982	3 656	2	324	0	0
San Miguel Ixitlán	224	2	0	221	0	1
San Miguel Xoxtla	654	641	0	13	0	0
San Nicolás Buenos Aires	5 820	4 465	3	1 349	2	1
San Nicolás de los Ranchos	1 793	1 361	3	422	0	7
San Pablo Anicano	1 043	934	10	98	0	1
San Pedro Cholula	1 547	264	0	1 277	0	6

(Continúa)

**Número de terrenos por municipio
según tipo de tenencia
2016**

[Índice](#)

Municipio	Total	Ejidal	Comunal	Propiedad privada	Colonia agrícola	Propiedad pública
San Pedro Yeloixtlahuaca	1 218	1 174	0	44	0	0
San Salvador el Seco	7 642	6 136	3	1 492	0	11
San Salvador el Verde	4 060	3 449	4	607	0	0
San Salvador Huixcolotla	1 332	965	1	364	0	2
San Sebastián Tlacotepec	2 138	321	83	1 714	0	20
Santa Catarina Tlaltempan	580	8	10	562	0	0
Santa Inés Ahuatempan	1 491	98	32	1 359	0	2
Santa Isabel Cholula	1 873	395	73	1 404	0	1
Santiago Miahuatlán	1 357	1 231	2	116	0	8
Huehuetlán el Grande	2 203	1 290	452	440	0	21
Santo Tomás Hueyotlipan	927	422	0	500	0	5
Soltepec	4 166	3 745	0	419	0	2
Tecali de Herrera	3 352	1 440	85	1 817	0	10
Tecamachalco	6 314	5 073	27	1 206	0	8
Tecomatlán	660	312	1	346	0	1
Tehuacán	6 285	5 086	43	886	0	270
Tehuizingo	1 791	1 442	7	323	0	19
Tenampulco	1 772	1 210	0	562	0	0
Teopantlán	1 214	757	277	138	0	42
Teotlalco	930	494	309	110	0	17
Tepanco de López	4 584	1 905	58	2 607	2	12
Tepango de Rodríguez	434	36	9	388	0	1
Tepatlatxco de Hidalgo	1 669	1 497	0	117	0	55
Tepeaca	8 994	7 486	2	1 505	0	1
Tepemaxalco	815	626	82	107	0	0
Tepeojuma	3 402	2 875	21	505	0	1
Tepetzintla	4 001	29	0	3 967	3	2
Tepexco	1 336	761	136	437	0	2
Tepexi de Rodríguez	4 584	1 917	247	2 411	2	7
Tepeyahualco	6 558	5 847	4	703	3	1
Tepeyahualco de Cuauhtémoc	660	270	1	388	0	1
Tetela de Ocampo	6 954	57	2	6 885	1	9
Teteles de Avila Castillo	435	0	0	435	0	0
Teziutlán	921	28	15	872	0	6
Tianguismanalco	2 155	1 514	4	637	0	0

(Continúa)

**Número de terrenos por municipio
según tipo de tenencia
2016**

[Índice](#)

Municipio	Total	Ejidal	Comunal	Propiedad privada	Colonia agrícola	Propiedad pública
Tilapa	2 484	2 399	1	83	0	1
Tlacotepec de Benito Juárez	10 021	5 028	262	4 721	2	8
Tlacuilotepec	2 558	466	117	1 919	0	56
Tlachichuca	11 614	11 081	5	507	2	19
Tlahuapan	9 020	8 056	95	866	0	3
Tlaltenango	1 604	743	1	860	0	0
Tlanepantla	655	341	0	314	0	0
Tlaola	2 952	294	0	2 647	0	11
Tlapacoya	1 723	532	0	1 189	0	2
Tlapanalá	3 501	2 983	1	513	0	4
Tlatlauquitepec	10 617	1 454	1	9 122	4	36
Tlaxco	740	58	0	680	0	2
Tochimilco	6 986	4 061	583	2 337	2	3
Tochtepec	4 286	1 964	15	2 301	3	3
Totoltepec de Guerrero	419	97	187	134	0	1
Tulcingo	651	198	11	416	0	26
Tuzamapan de Galeana	2 175	166	20	1 983	0	6
Tzicatlacoyan	3 293	2 427	13	813	0	40
Venustiano Carranza	1 861	1 408	1	451	0	1
Vicente Guerrero	7 899	6 939	5	636	0	319
Xayacatlán de Bravo	150	0	2	148	0	0
Xicotepec	3 711	1 573	34	2 095	0	9
Xicotlán	335	74	112	129	0	20
Xiutetelco	1 724	308	33	1 326	0	57
Xochiapulco	1 568	61	0	1 507	0	0
Xochiltepec	647	2	208	431	1	5
Xochitlán de Vicente Suárez	2 820	61	114	2 639	3	3
Xochitlán Todos Santos	2 759	2 313	2	444	0	0
Yaonáhuac	552	0	0	551	1	0
Yehualtepec	4 465	2 887	8	1 563	1	6
Zacapala	1 907	1 202	60	636	1	8
Zacapoaxtla	6 243	2 180	0	4 053	0	10
Zacatlán	15 655	1 775	6112	7 738	12	18
Zapotitlán	4 210	849	3290	71	0	0
Zapotitlán de Méndez	1 063	41	0	1 016	0	6

(Continúa)

**Número de terrenos por municipio
según tipo de tenencia
2016**

[Índice](#)

Municipio	Total	Ejidal	Comunal	Propiedad privada	Colonia agrícola	Propiedad pública
Zaragoza	1 061	484	0	576	0	1
Zautla	6 026	2 330	1	3 693	1	1
Zihuateutla	3 067	1 584	84	1 381	0	18
Zinacatepec	1 179	787	318	73	0	1
Zongozotla	1 323	349	0	969	0	5
Zoquiapan	1 017	16	124	875	0	2
Zoquitlán	2 793	1 419	0	1 342	0	32

Fuente: INEGI. Actualización del Marco Censal Agropecuario 2016. Cuadro AMCA_2016_01.

**Superficie sembrada, cosechada y volumen de la producción agrícola
de las unidades de producción con agricultura a cielo abierto
por cultivo con representatividad estatal
Octubre de 2021 a septiembre de 2022**

Índice

Cultivo	Superficie sembrada a/ (Hectáreas)		Superficie cosechada a/ (Hectáreas)		Volumen (Toneladas)	
	Total	Porcentaje en total nacional	Total	Porcentaje en total nacional	Total	Porcentaje en total nacional
Estado	816 148	5.4	573 150	4.3	NA	NA
Algodón	1	0.0	1	0.0	0.03	0.0
Amaranto	3 711	75.2	3 555	76.3	4 729	75.5
Avena forrajera	13 904	2.6	9 698	2.1	75 184	1.2
Brócoli	9 780	21.2	9 229	20.7	128 680	20.3
Calabaza/calabacita	19 247	7.7	9 312	4.9	25 627	3.7
Cebada grano	23 737	9.8	19 999	9.9	58 488	11.9
Cebolla	5 858	12.5	5 573	12.3	101 498	7.8
Chile	1 876	1.5	1 703	1.4	5 940	0.3
Frijol	80 438	4.2	44 089	2.7	17 616	1.8
Jitomate (Tomate rojo)	1 110	3.0	1 065	3.0	31 871	2.2
Maíz forrajero	10 209	1.3	8 021	1.1	233 474	1.1
Maíz grano amarillo	13 837	1.9	10 359	1.6	20 101	0.6
Maíz grano blanco	512 656	8.4	350 189	6.6	512 146	2.3
Melón	34	0.2	30	0.2	316	0.1
Papa	5 083	9.1	4 716	8.7	99 489	5.9
Sandía	155	0.4	125	0.4	1 183	0.2
Sorgo forrajero	1 005	0.3	851	0.3	15 736	0.3
Sorgo grano	21 002	1.4	18 591	1.3	78 063	1.8
Soya	1	0.0	1	0.0	2	0.0
Tomate de cáscara (tomatillo)	2 434	7.5	2 182	7.4	16 859	3.4
Trigo grano	3 209	0.6	2 579	0.5	4 270	0.1

NA: No aplica.

a/ La suma de la superficie sembrada o cosechada no es igual al total debido a que solo se presenta la información de los cultivos relevantes de la entidad.

Fuente: INEGI. Censo Agropecuario 2022. Tabulado ca2022_agr02.

**Existencias de bovinos en unidades de producción por municipio
según función zootécnica del ganado
Al 15 de septiembre de 2022**

Municipio	Total	Vacas	Reses para trabajo	Vaquillas para reemplazo	En engorda	Sementales	Becerras y becerras
Puebla	369 037	167 587	13 114	29 202	35 597	10 225	113 312
Acajete	925	193	29	40	186	57	420
Acateno	2 308	1 133	0	153	394	69	559
Acatlán	4 661	2 053	608	140	169	268	1 423
Acatzingo	890	305	8	68	90	13	406
Acteopan	1 231	583	26	80	107	29	406
Ahuacatlán	337	171	8	14	19	23	102
Ahuatlán	2 622	1 346	67	166	236	96	711
Ahuazotepec	1 076	496	3	17	54	19	487
Ahuehuetitla	707	331	25	64	21	53	213
Ajalpan	1 242	364	404	87	89	38	260
Albino Zertuche	1 037	547	10	54	5	51	370
Aljojuca	64	25	0	5	11	2	21
Altepexi	550	241	20	47	72	8	162
Amixtlán	690	290	2	81	54	30	233
Amozoc	817	242	14	24	398	20	119
Aquixtla	670	210	71	7	57	16	309
Atempan	132	37	14	4	21	8	48
Atexcal	399	132	98	5	6	9	149
Atlixco	4 882	1 909	94	401	358	165	1 955
Atoyatempan	1 100	579	23	362	13	3	120
Atzala	276	154	12	5	0	6	99
Atzitzihuacán	2 389	1 022	31	270	137	101	828
Atzitzintla	160	56	3	2	36	4	59
Axutla	1 624	703	19	246	72	56	528
Ayotoxco de Guerrero	4 157	2 013	3	316	363	114	1 348
Calpan	875	294	18	0	143	35	385
Caltepec	2 076	957	340	127	64	53	535
Camocuautla	152	109	0	10	2	5	26
Caxhuacan	132	98	0	11	0	2	21
Coatepec	149	58	0	45	15	7	24
Coatzingo	764	445	46	6	48	27	192
Cohetzala	1 870	906	5	310	13	66	570
Cohuecan	671	308	4	38	108	24	189
Coronango	926	404	10	117	68	20	307

(Continúa)

**Existencias de bovinos en unidades de producción por municipio
según función zootécnica del ganado
Al 15 de septiembre de 2022**

Índice

Municipio	Total	Vacas	Reses para trabajo	Vaquillas para reemplazo	En engorda	Sementales	Becerras y becerras
Coxcatlán	475	113	217	6	36	18	85
Coyomeapan	316	120	104	19	9	12	52
Coyotepec	171	51	54	1	11	6	48
Cuapiaxtla de Madero	288	91	2	0	92	0	103
Cuautempan	318	61	26	73	31	16	111
Cuautinchán	2 069	865	79	112	136	97	780
Cuautlancingo	421	167	0	29	66	5	154
Cuayuca de Andrade	1 964	851	131	136	94	113	639
Cuetzalan del Progreso	1 591	908	10	98	117	59	399
Cuyoaco	411	195	2	13	25	11	165
Chalchicomula de Sesma	709	206	4	32	207	9	251
Chapulco	76	27	16	4	6	3	20
Chiautla	12 838	5 856	62	1 968	572	428	3 952
Chiautzingo	761	149	206	11	106	12	277
Chiconcuautla	526	256	19	2	39	24	186
Chichiquila	405	166	8	20	40	10	161
Chietla	3 284	1 558	230	139	178	130	1 049
Chigmecatitlán	25	0	0	0	25	0	0
Chignahuapan	5 807	3 235	39	125	176	73	2 159
Chignautla	405	160	18	19	52	23	133
Chila	914	105	303	14	175	13	304
Chila de la Sal	1 736	852	0	278	20	57	529
Honey	2 205	1 189	11	67	233	30	675
Chilchotla	134	56	2	13	15	7	41
Chinantla	1 112	534	33	152	15	48	330
Domingo Arenas	166	33	24	3	25	1	80
Eloxochitlán	472	236	0	50	2	32	152
Epatlán	1 119	576	6	155	74	31	277
Esperanza	972	346	123	18	103	19	363
Francisco Z. Mena	10 673	5 751	7	1 388	866	293	2 368
General Felipe Ángeles	306	30	0	12	127	4	133
Guadalupe	1 100	483	55	87	53	89	333
Guadalupe Victoria	339	193	2	33	9	5	97
Hermenegildo Galeana	973	316	1	48	267	23	318
Huaquechula	3 336	1 501	47	217	358	137	1 076

(Continúa)

**Existencias de bovinos en unidades de producción por municipio
según función zootécnica del ganado
Al 15 de septiembre de 2022**

Índice

Municipio	Total	Vacas	Reses para trabajo	Vaquillas para reemplazo	En engorda	Sementales	Becerras y becerras
Huatlatlauca	620	171	160	20	44	16	209
Huauchinango	1 608	986	3	23	136	71	389
Huehuetla	529	223	1	68	11	21	205
Huehuetlán el Chico	2 634	1 197	22	208	107	131	969
Huejotzingo	5 561	2 749	108	228	404	58	2 014
Hueyapan	78	39	0	0	0	0	39
Hueytamalco	6 998	3 043	13	559	1 074	142	2 167
Hueytlalpan	631	369	4	63	24	29	142
Huitzilán de Serdán	79	46	0	0	6	9	18
Huitziltepec	669	346	2	40	46	12	223
Atlequizayan	154	56	3	43	2	13	37
Ixcamilpa de Guerrero	2 853	1 245	17	434	132	100	925
Ixcaquixtla	285	103	74	6	0	4	98
Ixtacamaxitlán	3 473	1 567	82	133	204	96	1 391
Ixtepec	300	153	4	32	23	17	71
Izúcar de Matamoros	4 932	2 459	248	375	101	209	1 540
Jalpan	6 060	3 156	41	653	360	181	1 669
Jolalpan	8 372	4 171	162	1 249	100	229	2 461
Jonotla	581	330	0	21	39	19	172
Jopala	4 900	1 710	8	557	622	95	1 908
Juan C. Bonilla	391	153	11	10	34	2	181
Juan Galindo	99	76	0	0	0	4	19
Juan N. Méndez	473	32	400	2	3	7	29
Lafragua	135	26	0	4	62	0	43
Libres	8 396	5 005	26	1 114	362	65	1 824
La Magdalena Tlatlauquitepec	35	22	2	0	3	5	3
Mazapiltepec de Juárez	422	166	4	12	85	9	146
Mixtla	83	21	0	2	16	0	44
Molcaxac	358	73	73	7	58	10	137
Cañada Morelos	3 770	1 688	164	130	307	67	1 414
Naupan	425	261	0	6	14	24	120
Nauzontla	763	483	20	36	14	30	180
Nealtican	164	42	1	3	24	3	91
Nicolás Bravo	134	17	84	8	8	0	17
Nopalucan	5 456	2 699	17	1 203	109	37	1 391

(Continúa)

**Existencias de bovinos en unidades de producción por municipio
según función zootécnica del ganado
Al 15 de septiembre de 2022**

Índice

Municipio	Total	Vacas	Reses para trabajo	Vaquillas para reemplazo	En engorda	Sementales	Becerras y becerras
Ocoatepec	146	96	0	2	0	0	48
Ocoyucan	2 652	1 278	24	210	218	119	803
Olintla	806	343	0	151	110	30	172
Oriental	3 459	2 337	13	263	18	16	812
Pahuatlán	1 682	925	6	72	66	87	526
Palmar de Bravo	2 122	985	18	97	180	35	807
Pantepec	6 578	3 545	20	522	251	197	2 043
Petlalcingo	1 247	409	229	56	45	56	452
Piaxtla	2 761	1 169	242	253	57	119	921
Puebla	4 014	1 767	186	256	356	227	1 222
Quecholac	427	62	36	15	70	3	241
Quimixtlán	837	464	18	3	84	27	241
Rafael Lara Grajales	10	5	0	0	0	1	4
Los Reyes de Juárez	351	77	3	3	100	3	165
San Andrés Cholula	1 615	892	12	126	74	57	454
San Antonio Cañada	149	35	46	2	0	16	50
San Diego la Mesa Tochimiltzingo	576	332	15	12	18	21	178
San Felipe Teotlalcingo	824	293	136	11	17	3	364
San Felipe Tepatlán	477	155	3	70	106	7	136
San Gabriel Chilac	241	147	28	26	10	0	30
San Gregorio Atzompa	5 039	3 312	5	280	138	65	1 239
San Jerónimo Tecuanipan	378	65	19	3	140	8	143
San Jerónimo Xayacatlán	604	226	234	10	4	17	113
San José Chiapa	6 644	3 257	3	330	216	56	2 782
San José Miahuatlán	166	47	25	19	31	4	40
San Juan Atenco	144	34	0	8	48	1	53
San Juan Atzompa	71	19	14	6	0	3	29
San Martín Texmelucan	4 267	2 265	39	142	316	48	1 457
San Martín Totoltepec	103	78	2	3	3	0	17
San Matías Tlalancaleca	1 121	572	10	25	36	16	462
San Miguel Ixitlán	585	278	16	22	23	37	209
San Miguel Xoxtla	164	73	2	11	20	0	58
San Nicolás Buenos Aires	165	51	1	4	61	0	48
San Nicolás de los Ranchos	287	43	8	5	64	3	164
San Pablo Anicano	945	419	53	13	13	44	403

(Continúa)

**Existencias de bovinos en unidades de producción por municipio
según función zootécnica del ganado
Al 15 de septiembre de 2022**

Municipio	Total	Vacas	Reses para trabajo	Vaquillas para reemplazo	En engorda	Sementales	Becerras y becerras
San Pedro Cholula	755	258	23	39	115	12	308
San Pedro Yeloixtlahuaca	986	403	162	6	86	55	274
San Salvador el Seco	2 515	1 429	0	450	153	26	457
San Salvador el Verde	1 396	638	44	35	92	14	573
San Salvador Huixcolotla	203	77	8	4	43	2	69
San Sebastián Tlacotepec	2 735	1 355	1	495	8	151	725
Santa Catarina Tlaltempan	31	19	0	1	0	2	9
Santa Inés Ahuatempan	1 231	651	37	56	35	90	362
Santa Isabel Cholula	229	85	3	18	13	12	98
Santiago Miahuatlán	560	188	9	43	163	12	145
Huehuetlán el Grande	815	279	150	18	71	36	261
Santo Tomás Hueyotlipan	988	497	5	49	53	18	366
Soltepec	1 510	495	38	132	140	55	650
Tecali de Herrera	1 091	397	108	41	125	32	388
Tecamachalco	10 218	4 789	31	714	1 873	81	2 730
Tecomatlán	2 130	864	267	74	132	74	719
Tehuacán	2 458	779	219	93	729	42	596
Tehuiztingo	5 203	2 375	181	727	119	255	1 546
Tenampulco	5 277	2 289	13	530	741	150	1 554
Teopantlán	1 313	657	47	8	179	108	314
Teotlalco	2 643	1 151	3	327	212	94	856
Tepanco de López	1 323	400	53	40	272	39	519
Tepango de Rodríguez	399	198	1	57	35	17	91
Tepatlatxco de Hidalgo	50	12	2	0	15	0	21
Tepeaca	2 563	864	184	80	298	20	1 117
Tepemaxalco	301	99	7	57	11	28	99
Tepeojuma	821	353	21	67	35	26	319
Tepetzintla	254	123	1	7	34	21	68
Tepexco	1 312	631	15	181	17	41	427
Tepexi de Rodríguez	1 380	438	292	50	117	67	416
Tepeyahualco	1 916	1 236	85	49	43	25	478
Tepeyahualco de Cuauhtémoc	605	297	5	6	19	13	265
Tetela de Ocampo	1 540	418	526	31	88	41	436
Teteles de Ávila Castillo	261	103	0	19	8	2	129
Teziutlán	637	250	5	87	87	19	189

(Continúa)

**Existencias de bovinos en unidades de producción por municipio
según función zootécnica del ganado
Al 15 de septiembre de 2022**

Índice

Municipio	Total	Vacas	Reses para trabajo	Vaquillas para reemplazo	En engorda	Sementales	Becerras y becerras
Tianguismanalco	459	138	9	40	95	19	158
Tilapa	616	237	55	4	70	20	230
Tlacotepec de Benito Juárez	8 838	911	488	71	5 803	141	1 424
Tlacuilotepec	4 049	2 033	2	396	571	114	933
Tlachichuca	450	113	2	7	52	6	270
Tlahuapan	3 010	1 219	70	210	160	81	1 270
Tlaltenango	1 107	606	7	40	73	44	337
Tlanepantla	635	364	2	68	27	8	166
Tlaola	540	227	1	21	103	15	173
Tlapacoya	1 547	690	17	14	382	29	415
Tlapanalá	834	507	0	56	107	9	155
Tlatlauquitepec	2 258	1 023	41	77	132	36	949
Tlaxco	1 639	678	1	153	489	50	268
Tochmilco	861	318	12	31	94	52	354
Tochtepec	7 243	3 721	23	442	669	29	2 359
Totoltepec de Guerrero	92	36	15	2	4	1	34
Tulcingo	2 604	1 227	271	111	62	106	827
Tuzamapan de Galeana	999	562	5	65	73	31	263
Tzicatlacoyan	602	228	78	12	15	16	253
Venustiano Carranza	15 139	7 884	18	1 400	1 486	347	4 004
Vicente Guerrero	2 050	447	990	35	54	31	493
Xayacatlán de Bravo	78	36	12	8	1	5	16
Xicotepec	7 132	2 817	26	1 059	507	259	2 464
Xicotlán	1 524	715	6	277	13	49	464
Xiutetelco	343	135	0	2	41	8	157
Xochiapulco	249	59	63	5	28	6	88
Xochiltepec	1 232	767	0	64	40	33	328
Xochitlán de Vicente Suárez	1 184	553	50	86	51	60	384
Xochitlán Todos Santos	740	159	101	15	209	8	248
Yaonáhuac	73	17	4	3	20	1	28
Yehualtepec	2 511	260	22	19	1 774	112	324
Zacapala	1 201	571	100	86	47	43	354
Zacapoaxtla	2 310	806	200	91	129	101	983
Zacatlán	3 515	1 319	213	115	212	82	1 574
Zapotitlán	639	290	145	14	68	7	115

(Continúa)

**Existencias de bovinos en unidades de producción por municipio
según función zootécnica del ganado
Al 15 de septiembre de 2022**

Municipio	Total	Vacas	Reses para trabajo	Vaquillas para reemplazo	En engorda	Sementa- les	Becerras y becerras
Zapotitlán de Méndez	164	92	0	18	14	12	28
Zaragoza	495	203	32	5	59	10	186
Zautla	506	82	253	13	18	5	135
Zihuateutla	5 557	2 971	39	384	381	139	1 643
Zinacatepec	205	49	7	29	83	5	32
Zongozotla	3	1	0	0	1	0	1
Zoquiapan	116	60	0	12	0	4	40
Zoquitlán	983	471	112	107	3	35	255

Fuente: INEGI. Censo Agropecuario 2022. Cuadro ca2022_gan04.

**Existencias de aves de corral en unidades de producción
por entidad federativa
2017 y 2022**

Índice

Miles de cabezas

Entidad federativa	2017	2022
Estados Unidos Mexicanos	341 377	522 409
Aguascalientes	24 409	28 000
Baja California	2 468	2 806
Baja California Sur	45	74
Campeche	2 112	7 156
Chiapas	9 942	23 309
Chihuahua	773	2 838
Ciudad de México	1 396	38
Coahuila de Zaragoza	8 619	27 459
Colima	170	514
Durango	10 987	31 028
Guanajuato	12 926	18 098
Guerrero	931	2 601
Hidalgo	7 003	9 560
Jalisco	78 522	102 240
México	7 098	13 237
Michoacán de Ocampo	5 540	9 835
Morelos	8 419	9 254
Nayarit	6 162	13 644
Nuevo León	14 280	13 193
Oaxaca	371	2 760
Puebla	20 942	37 308
Querétaro	34 426	23 802
Quintana Roo	91	924
San Luis Potosí	9 841	20 468
Sinaloa	10 301	17 239
Sonora	17 218	12 623
Tabasco	1 223	9 108
Tamaulipas	0.14	217
Tlaxcala	30	401
Veracruz de Ignacio de la Llave	27 498	42 502
Yucatán	16 829	38 117
Zacatecas	806	2 056

Fuente: INEGI. Censo Agropecuario 2022. Cuadro ca2022_gan35.

INEGI. Encuesta Nacional Agropecuaria 2017. Cuadro ena17_cria12.

**Volumen de la producción de ganado según especie
por entidad federativa
2023**

Índice

Toneladas

Entidad federativa	Especie Ganadera			
	Ganado bovino	Ganado porcino	Ganado ovino	Ganado caprino
Estados Unidos Mexicanos	474 327	324 310	2 872	650
Aguascalientes	10 149	12 408	810	57
Baja California	1 376	284	22	0
Baja California Sur	3 052	278	0	15
Campeche	3 070	2 811	NS	0
Chiapas	17 124	3 772	7	1
Chihuahua	2 999	5 211	21	15
Ciudad de México	18 406	751	0	0
Coahuila de Zaragoza	19 505	1 820	7	1
Colima	-	-	-	-
Durango	9 616	357	NS	0
Guanajuato	39 935	26 539	146	131
Guerrero	16 304	11 672	1	NS
Hidalgo	12 476	12 105	124	2
Jalisco	97 399	55 535	294	174
México	36 913	50 450	633	0
Michoacán de Ocampo	57 144	21 381	143	93
Morelos	2 968	9 798	6	0
Nayarit	6 806	4 240	20	3
Nuevo León	3 160	263	2	4
Oaxaca	10 832	3 654	49	8
Puebla	15 432	22 570	55	0
Querétaro	12 640	15 271	268	0
Quintana Roo	1 101	2 631	0	0
San Luis Potosí	12 238	4 698	36	2
Sinaloa	6 022	1 927	42	67
Sonora	4 861	4 976	2	11
Tabasco	7 846	363	0	0
Tamaulipas	6 628	673	12	22
Tlaxcala	1 522	2 252	10	1
Veracruz de Ignacio de la Llave	24 267	19 902	0	0
Yucatán	3 028	22 148	70	0
Zacatecas	9 506	3 571	94	43

Notas: Debido al redondeo de las cifras, la suma de los parciales puede o no coincidir con los totales.

Los registros con (-) indican que no existe información en el año de referencia, esto debido a que en la Ciudad de México se inició el cierre de rastros municipales en 1992, concluyendo el proceso en 1993, razón por la cual a partir de 1994 no se reporta producción de carne en la entidad.

NS: No significativo.

Fuente: INEGI. Estadísticas de Sacrificio de Ganado en Rastros Municipales. Consulta interactiva

**Superficie con uso o vocación agropecuaria por entidad federativa
según condición de uso agrícola
Octubre de 2021 a septiembre de 2022**

Índice

Entidad federativa	Superficie con uso o vocación agropecuaria (Hectáreas)	Distribución porcentual por entidad	Superficie de uso agrícola		
			Total (Hectáreas)	Sembrada y ocupada con cultivos (Porcentaje)	No sembrada (Porcentaje)
Estados Unidos Mexicanos	87 944 100	100.0	29 806 776	73.6	26.4
Aguascalientes	298 053	0.3	154 954	79.1	20.9
Baja California	1 369 174	1.6	396 055	48.2	51.8
Baja California Sur	1 222 743	1.4	184 389	20.5	79.5
Campeche	2 280 379	2.6	483 382	74.4	25.6
Chiapas	4 651 550	5.3	1 763 946	77.6	22.4
Chihuahua	12 517 332	14.2	1 709 006	71.5	28.5
Ciudad de México	25 652	0.0	19 233	80.7	19.3
Coahuila de Zaragoza	6 264 298	7.1	848 483	29.7	70.3
Colima	297 840	0.3	156 504	80.3	19.7
Durango	2 286 895	2.6	1 149 398	76.3	23.7
Guanajuato	1 793 655	2.0	1 213 912	68.9	31.1
Guerrero	2 583 796	2.9	1 402 249	67.3	32.7
Hidalgo	1 010 191	1.1	604 963	78.6	21.4
Jalisco	4 728 130	5.4	1 873 483	80.2	19.8
México	1 027 039	1.2	801 100	78.1	21.9
Michoacán de Ocampo	2 640 005	3.0	1 518 322	70.7	29.3
Morelos	220 517	0.3	186 974	87.1	12.9
Nayarit	1 073 845	1.2	575 513	81.3	18.7
Nuevo León	3 082 628	3.5	835 516	61.2	38.8
Oaxaca	3 034 939	3.5	1 206 335	76.0	24.0
Puebla	1 711 091	1.9	1 124 581	85.3	14.7
Querétaro	408 388	0.5	219 114	62.5	37.5
Quintana Roo	732 267	0.8	222 191	84.9	15.1
San Luis Potosí	2 173 230	2.5	1 117 376	60.4	39.6
Sinaloa	2 755 120	3.1	1 485 405	85.7	14.3
Sonora	10 090 546	11.5	859 100	75.6	24.4
Tabasco	1 950 617	2.2	530 720	67.7	32.3
Tamaulipas	4 965 148	5.6	2 167 923	66.7	33.3
Tlaxcala	245 063	0.3	241 402	95.7	4.3
Veracruz de Ignacio de la Llave	5 840 568	6.6	2 737 289	82.9	17.1
Yucatán	1 641 340	1.9	436 372	77.7	22.3
Zacatecas	3 022 064	3.4	1 581 584	83.7	16.3

Fuente: INEGI. Censo Agropecuario 2022. Cuadro ca2022_01 y Cuadro ca2022_02.

**Mano de obra total empleada en las actividades agropecuarias
por entidad federativa según sexo
Octubre de 2021 a septiembre de 2022**

Entidad federativa	Mano de obra total		Hombres (Porcentaje)	Mujeres (Porcentaje)
	Absolutos	Distribución porcentual		
Estados Unidos Mexicanos	26 984 247	100.0	84.0	16.0
Aguascalientes	89 521	0.3	84.3	15.7
Baja California	139 084	0.5	67.8	32.2
Baja California Sur	58 184	0.2	68.8	31.2
Campeche	197 560	0.7	90.7	9.3
Chiapas	2 203 895	8.2	89.5	10.5
Chihuahua	386 682	1.4	81.4	18.6
Ciudad de México	71 648	0.3	81.7	18.3
Coahuila de Zaragoza	102 508	0.4	88.2	11.8
Colima	98 652	0.4	84.8	15.2
Durango	361 294	1.3	89.2	10.8
Guanajuato	687 041	2.5	83.3	16.7
Guerrero	2 886 616	10.7	88.5	11.5
Hidalgo	1 235 326	4.6	86.6	13.4
Jalisco	1 039 584	3.9	89.4	10.6
México	2 768 189	10.3	68.2	31.8
Michoacán de Ocampo	1 328 101	4.9	86.7	13.3
Morelos	390 095	1.4	92.0	8.0
Nayarit	493 688	1.8	88.7	11.3
Nuevo León	86 600	0.3	88.4	11.6
Oaxaca	2 353 299	8.7	82.8	17.2
Puebla	3 068 710	11.4	79.6	20.4
Querétaro	164 542	0.6	70.8	29.2
Quintana Roo	98 332	0.4	91.9	8.1
San Luis Potosí	656 233	2.4	88.8	11.2
Sinaloa	590 328	2.2	75.7	24.3
Sonora	427 358	1.6	77.0	23.0
Tabasco	412 422	1.5	89.4	10.6
Tamaulipas	215 150	0.8	91.5	8.5
Tlaxcala	372 859	1.4	77.7	22.3
Veracruz de Ignacio de la Llave	3 134 210	11.6	90.7	9.3
Yucatán	172 868	0.6	90.3	9.7
Zacatecas	693 668	2.6	84.3	15.7

Fuente: INEGI. Censo Agropecuario 2022. Cuadro ca2022_mo02.

Distribución porcentual de la mano de obra empleada en las actividades agropecuarias por entidad federativa según sexo y tipo de relación laboral
Octubre de 2021 a septiembre de 2022

Índice

1a. parte

Entidad federativa	Hombres				
	Total	Productores	Familiar de los productores	Jornaleros	Dependientes de la unidad económica
Estados Unidos Mexicanos	100.0	12.3	18.5	62.5	6.7
Aguascalientes	100.0	15.0	25.6	40.9	18.4
Baja California	100.0	3.6	5.7	72.1	18.6
Baja California Sur	100.0	7.7	10.1	72.6	9.6
Campeche	100.0	18.7	22.4	51.5	7.5
Chiapas	100.0	17.2	23.8	55.2	3.8
Chihuahua	100.0	15.5	20.2	52.1	12.2
Ciudad de México	100.0	14.0	26.0	52.4	7.7
Coahuila de Zaragoza	100.0	18.0	19.5	41.9	20.6
Colima	100.0	9.8	11.3	59.8	19.1
Durango	100.0	14.0	25.8	51.6	8.6
Guanajuato	100.0	15.6	25.6	48.4	10.3
Guerrero	100.0	7.5	12.5	76.2	3.7
Hidalgo	100.0	12.1	14.5	69.9	3.4
Jalisco	100.0	8.5	14.8	64.7	12.0
México	100.0	12.0	32.5	51.2	4.4
Michoacán de Ocampo	100.0	10.9	17.7	61.3	10.0
Morelos	100.0	9.3	13.1	70.0	7.6
Nayarit	100.0	9.0	14.7	67.4	8.9
Nuevo León	100.0	24.1	19.0	38.2	18.7
Oaxaca	100.0	13.3	17.9	63.3	5.5
Puebla	100.0	10.7	17.2	68.4	3.7
Querétaro	100.0	22.8	36.9	28.1	12.3
Quintana Roo	100.0	21.5	18.3	54.5	5.6
San Luis Potosí	100.0	16.7	15.0	56.6	11.7
Sinaloa	100.0	10.3	16.9	60.1	12.6
Sonora	100.0	5.8	7.7	74.5	11.9
Tabasco	100.0	17.2	22.3	51.5	8.9
Tamaulipas	100.0	17.5	18.4	54.7	9.4
Tlaxcala	100.0	15.4	38.5	42.8	3.3
Veracruz de Ignacio de la Llave	100.0	12.4	12.2	68.5	6.9
Yucatán	100.0	30.9	20.6	34.9	13.5
Zacatecas	100.0	11.3	22.2	56.8	9.7

Distribución porcentual de la mano de obra empleada en las actividades agropecuarias por entidad federativa según sexo y tipo de relación laboral
Octubre de 2021 a septiembre de 2022

2a. parte y última

Entidad federativa	Mujeres				
	Total	Productores	Familiar de los productores	Jornaleros	Dependientes de la unidad económica
Estados Unidos Mexicanos	100.0	12.6	41.7	39.3	6.4
Aguascalientes	100.0	6.9	39.6	31.5	22.0
Baja California	100.0	0.9	3.3	80.0	15.8
Baja California Sur	100.0	2.5	9.9	81.0	6.6
Campeche	100.0	37.4	42.7	13.6	6.3
Chiapas	100.0	21.1	54.9	21.2	2.7
Chihuahua	100.0	12.4	27.9	50.6	9.0
Ciudad de México	100.0	17.7	55.1	18.7	8.5
Coahuila de Zaragoza	100.0	12.9	28.2	38.0	21.0
Colima	100.0	6.9	21.8	41.8	29.5
Durango	100.0	13.1	52.6	24.4	9.9
Guanajuato	100.0	12.4	50.5	25.2	11.8
Guerrero	100.0	15.0	41.8	39.6	3.6
Hidalgo	100.0	14.8	48.8	32.0	4.5
Jalisco	100.0	6.8	33.5	44.4	15.2
México	100.0	6.5	48.4	41.6	3.4
Michoacán de Ocampo	100.0	9.7	40.0	39.0	11.3
Morelos	100.0	14.6	47.8	25.6	12.1
Nayarit	100.0	9.3	33.9	50.1	6.8
Nuevo León	100.0	21.0	32.5	20.8	25.7
Oaxaca	100.0	15.8	48.6	33.0	2.5
Puebla	100.0	11.7	38.5	44.9	4.9
Querétaro	100.0	13.5	54.2	14.9	17.5
Quintana Roo	100.0	46.8	43.1	5.6	4.5
San Luis Potosí	100.0	20.2	41.8	28.0	10.1
Sinaloa	100.0	4.2	7.8	82.1	5.9
Sonora	100.0	2.4	5.2	83.3	9.0
Tabasco	100.0	43.9	42.4	7.5	6.2
Tamaulipas	100.0	34.7	35.4	21.6	8.3
Tlaxcala	100.0	13.3	66.2	18.3	2.2
Veracruz de Ignacio de la Llave	100.0	23.3	38.0	26.1	12.5
Yucatán	100.0	25.6	47.2	16.2	11.0
Zacatecas	100.0	5.5	37.1	49.5	7.9

Fuente: INEGI. Censo Agropecuario 2022. Cuadro ca2022_mo02.

Unidades de producción agropecuarias activas con solicitud y obtención de crédito por entidad federativa
Octubre de 2021 a septiembre de 2022

Entidad federativa	Unidades de producción agropecuarias activas		Con solicitud de crédito		Con obtención de crédito	
	Total	Distribución porcentual	Total	Distribución porcentual	Total	Distribución porcentual
Estados Unidos Mexicanos	4 629 134	100.0	300 373	100.0	284 114	100.0
Aguascalientes	19 648	0.4	815	0.3	728	0.3
Baja California	7 777	0.2	1 837	0.6	1 741	0.6
Baja California Sur	4 606	0.1	328	0.1	283	0.1
Campeche	53 018	1.1	4 519	1.5	4 183	1.5
Chiapas	492 046	10.6	20 779	6.9	19 807	7.0
Chihuahua	85 628	1.8	5 081	1.7	4 803	1.7
Ciudad de México	11 410	0.2	208	0.1	129	0.0
Coahuila de Zaragoza	26 189	0.6	2 952	1.0	2 839	1.0
Colima	14 476	0.3	1 632	0.5	1 497	0.5
Durango	91 425	2.0	8 198	2.7	7 772	2.7
Guanajuato	159 838	3.5	19 145	6.4	18 321	6.4
Guerrero	299 587	6.5	15 152	5.0	14 489	5.1
Hidalgo	214 374	4.6	3 983	1.3	3 493	1.2
Jalisco	179 732	3.9	24 547	8.2	23 598	8.3
México	399 260	8.6	5 457	1.8	4 305	1.5
Michoacán de Ocampo	228 603	4.9	23 225	7.7	22 120	7.8
Morelos	63 768	1.4	7 605	2.5	7 251	2.6
Nayarit	74 702	1.6	12 309	4.1	11 936	4.2
Nuevo León	28 097	0.6	727	0.2	639	0.2
Oaxaca	380 061	8.2	15 080	5.0	14 350	5.1
Puebla	457 612	9.9	16 176	5.4	14 995	5.3
Querétaro	42 471	0.9	1 765	0.6	1 670	0.6
Quintana Roo	27 295	0.6	2 837	0.9	2 719	1.0
San Luis Potosí	138 109	3.0	8 387	2.8	7 980	2.8
Sinaloa	95 201	2.1	33 225	11.1	32 820	11.6
Sonora	38 039	0.8	7 423	2.5	7 214	2.5
Tabasco	125 011	2.7	3 879	1.3	2 928	1.0
Tamaulipas	65 328	1.4	8 481	2.8	7 723	2.7
Tlaxcala	88 466	1.9	2 010	0.7	1 667	0.6
Veracruz de Ignacio de la Llave	521 503	11.3	32 822	10.9	30 967	10.9
Yucatán	58 036	1.3	1 305	0.4	1 150	0.4
Zacatecas	137 818	3.0	8 484	2.8	7 997	2.8

Fuente: INEGI. Censo Agropecuario 2022. Cuadro ca2022_cred01.

**Unidades de producción agropecuarias activas por entidad federativa
según uso y derechos sobre tractor
Octubre de 2021 a septiembre de 2022**

Entidad federativa	Total	Unidades de producción con uso de tractor		Derechos sobre el tractor (Porcentaje)		
		Absolutos	Distribución porcentual	Propio	Rentado	Prestado
Estados Unidos Mexicanos	4 629 134	1 887 548	100.0	18.7	74.4	7.7
Aguascalientes	19 648	15 841	0.8	30.0	61.1	10.3
Baja California	7 777	5 874	0.3	65.0	25.8	13.1
Baja California Sur	4 606	1 642	0.1	55.7	34.8	11.9
Campeche	53 018	18 989	1.0	17.0	77.4	6.5
Chiapas	492 046	65 288	3.5	7.2	90.7	2.4
Chihuahua	85 628	43 593	2.3	59.7	30.1	11.3
Ciudad de México	11 410	4 431	0.2	7.9	87.6	5.2
Coahuila de Zaragoza	26 189	19 824	1.1	22.2	71.0	7.5
Colima	14 476	7 397	0.4	29.0	61.8	10.6
Durango	91 425	62 969	3.3	35.0	49.9	15.9
Guanajuato	159 838	116 409	6.2	23.7	67.0	10.3
Guerrero	299 587	56 798	3.0	5.2	92.5	2.5
Hidalgo	214 374	106 025	5.6	9.7	86.5	4.6
Jalisco	179 732	114 412	6.1	26.6	66.5	8.8
México	399 260	185 031	9.8	7.2	90.0	3.2
Michoacán de Ocampo	228 603	128 147	6.8	20.6	73.4	7.4
Morelos	63 768	36 647	1.9	8.6	88.1	3.8
Nayarit	74 702	40 006	2.1	17.2	76.2	7.6
Nuevo León	28 097	16 246	0.9	29.3	64.5	6.5
Oaxaca	380 061	98 863	5.2	5.1	93.0	2.1
Puebla	457 612	195 320	10.3	7.1	90.2	3.1
Querétaro	42 471	26 961	1.4	11.8	84.9	3.8
Quintana Roo	27 295	4 732	0.3	20.0	69.9	10.6
San Luis Potosí	138 109	64 259	3.4	19.6	70.9	10.2
Sinaloa	95 201	72 150	3.8	34.6	49.4	18.1
Sonora	38 039	25 366	1.3	35.3	53.4	13.3
Tabasco	125 011	15 378	0.8	14.5	78.7	7.5
Tamaulipas	65 328	50 775	2.7	31.6	54.0	15.2
Tlaxcala	88 466	57 575	3.1	11.2	84.0	5.3
Veracruz de Ignacio de la Llave	521 503	115 367	6.1	12.9	81.6	6.0
Yucatán	58 036	3 336	0.2	13.8	79.2	7.2
Zacatecas	137 818	111 897	5.9	40.7	41.2	16.3

Nota: La suma de los parciales es mayor al total debido a que hay unidades de producción que utilizan tractor con diferentes tipos de derecho.

Fuente: INEGI. Censo Agropecuario 2022. Cuadro ca2022_maq01.

Porcentaje de unidades de producción agropecuarias activas que presentaron problemas en el desarrollo de su actividad por entidad federativa según tipo de problema
Octubre de 2021 a septiembre de 2022

Índice

1a. parte

Entidad federativa	Unidades de producción agropecuarias que reportaron al menos un problema	Tipo de problemas			
		Altos costos de insumos y servicios	Baja de precios o disminución de ventas a causa de la pandemia del COVID-19	Pérdida de fertilidad del suelo	Inseguridad
Estados Unidos Mexicanos	77.1	88.8	40.2	29.9	22.8
Aguascalientes	91.3	93.0	35.2	27.8	46.5
Baja California	92.9	93.4	39.0	20.1	35.6
Baja California Sur	87.4	92.1	40.8	11.3	28.4
Campeche	88.5	89.3	42.4	25.1	17.1
Chiapas	74.5	85.0	46.0	35.0	15.5
Chihuahua	80.2	92.2	24.5	26.5	14.6
Ciudad de México	68.5	77.2	62.4	26.6	56.4
Coahuila de Zaragoza	72.1	84.4	29.7	20.4	24.1
Colima	91.1	93.4	35.1	22.1	27.8
Durango	86.4	94.9	29.2	34.0	13.1
Guanajuato	86.2	93.6	34.6	21.4	32.6
Guerrero	80.7	87.8	38.4	19.6	10.8
Hidalgo	70.8	80.0	38.0	36.8	21.5
Jalisco	89.2	95.9	29.6	17.7	18.7
México	69.8	94.8	42.3	40.1	35.3
Michoacán de Ocampo	84.9	94.9	41.7	22.3	24.0
Morelos	87.4	95.3	56.5	20.8	32.5
Nayarit	85.8	91.6	31.6	28.2	16.2
Nuevo León	62.7	76.2	28.2	25.0	23.9
Oaxaca	74.2	85.6	29.3	35.7	12.1
Puebla	72.0	89.3	49.7	33.5	29.7
Querétaro	76.1	88.8	28.0	31.6	36.2
Quintana Roo	76.3	82.9	23.5	35.0	10.8
San Luis Potosí	67.4	74.7	39.5	31.1	20.5
Sinaloa	77.9	92.8	23.3	14.4	13.3
Sonora	83.9	91.9	31.7	12.0	29.5
Tabasco	79.3	82.3	50.7	34.0	51.9
Tamaulipas	77.5	91.5	24.7	25.8	18.6
Tlaxcala	71.8	92.4	45.9	36.1	51.3
Veracruz de Ignacio de la Llave	79.6	89.9	46.8	30.2	21.3
Yucatán	76.7	84.4	44.0	16.5	19.7
Zacatecas	86.5	92.9	35.8	27.7	31.3

Porcentaje de unidades de producción agropecuarias activas que presentaron problemas en el desarrollo de su actividad por entidad federativa según tipo de problema
Octubre de 2021 a septiembre de 2022

Entidad federativa	Tipo de problemas				
	Productor(a) de edad avanzada o enfermo(a)	Dificultades para la transportación	Escasez de mano de obra	Dificultad para la comercialización debido a la existencia de intermediarios	Dificultades para el almacenamiento
Estados Unidos Mexicanos	16.5	21.8	17.6	12.7	9.4
Aguascalientes	21.2	9.4	21.8	16.8	9.3
Baja California	10.3	7.1	20.2	14.2	4.7
Baja California Sur	13.5	14.4	9.7	19.3	8.2
Campeche	14.7	22.1	13.3	9.7	8.8
Chiapas	11.5	30.7	17.5	13.1	10.7
Chihuahua	11.1	5.7	6.0	8.7	3.1
Ciudad de México	18.6	23.2	34.0	22.0	9.2
Coahuila de Zaragoza	15.4	6.1	9.2	14.6	4.7
Colima	16.4	11.2	20.8	18.7	5.4
Durango	15.2	12.4	12.5	16.7	7.5
Guanajuato	17.2	9.6	12.3	9.3	7.1
Guerrero	15.9	36.4	20.2	8.8	14.9
Hidalgo	23.2	21.6	25.9	14.1	14.1
Jalisco	15.0	7.7	18.5	9.3	5.1
México	16.3	21.7	17.4	10.0	12.4
Michoacán de Ocampo	16.3	13.6	18.0	11.3	7.2
Morelos	14.6	13.9	20.3	14.8	8.6
Nayarit	15.3	12.2	12.1	15.6	3.6
Nuevo León	18.3	7.4	10.0	11.8	4.8
Oaxaca	19.2	34.7	20.7	9.0	14.0
Puebla	17.5	24.3	24.5	16.4	11.1
Querétaro	23.7	15.4	14.6	6.8	9.3
Quintana Roo	12.1	21.9	11.7	8.7	5.4
San Luis Potosí	22.3	12.4	14.8	13.2	4.9
Sinaloa	10.8	3.8	6.3	9.9	1.0
Sonora	11.6	8.3	10.8	10.0	4.1
Tabasco	15.8	19.2	15.0	13.6	6.3
Tamaulipas	13.5	3.8	6.4	6.6	1.5
Tlaxcala	19.2	23.6	17.3	15.1	18.2
Veracruz de Ignacio de la Llave	17.4	21.9	16.5	17.9	6.6
Yucatán	19.0	18.4	10.3	8.8	3.4
Zacatecas	16.6	12.5	14.1	15.3	8.0

Porcentaje de unidades de producción agropecuarias activas que presentaron problemas en el desarrollo de su actividad por entidad federativa según tipo de problema
Octubre de 2021 a septiembre de 2022

Entidad federativa	Tipo de problemas			
	Falta de drenaje en los terrenos	Falta de documentación para acreditar la posesión de la tierra	Litigio o invasión de la tierra	Otros problemas
Estados Unidos Mexicanos	6.2	3.3	0.7	3.1
Aguascalientes	8.5	3.8	1.4	2.1
Baja California	6.1	2.0	1.4	4.8
Baja California Sur	2.6	3.7	1.1	5.4
Campeche	16.3	3.1	1.0	2.3
Chiapas	7.2	2.5	0.4	2.4
Chihuahua	2.6	1.8	0.5	1.8
Ciudad de México	7.6	3.8	3.0	8.8
Coahuila de Zaragoza	3.2	2.0	0.9	1.4
Colima	5.6	2.6	1.4	5.5
Durango	6.1	3.0	1.4	2.0
Guanajuato	5.5	2.9	0.7	1.8
Guerrero	4.8	2.6	0.5	3.9
Hidalgo	7.8	4.4	1.0	3.8
Jalisco	5.3	2.1	1.0	3.2
México	8.1	4.0	0.9	3.3
Michoacán de Ocampo	6.5	2.0	0.8	2.8
Morelos	4.3	3.3	1.1	4.8
Nayarit	5.8	2.6	1.3	3.8
Nuevo León	2.1	2.5	1.0	3.6
Oaxaca	4.6	2.5	0.7	2.6
Puebla	4.2	6.7	0.9	3.3
Querétaro	8.5	5.1	1.2	3.1
Quintana Roo	10.6	1.3	0.8	3.6
San Luis Potosí	4.2	3.5	0.8	2.2
Sinaloa	3.2	1.2	0.4	2.0
Sonora	2.4	1.9	0.7	3.7
Tabasco	21.5	2.6	0.8	1.8
Tamaulipas	3.0	1.3	0.4	1.9
Tlaxcala	7.9	5.8	1.0	2.6
Veracruz de Ignacio de la Llave	5.7	3.9	0.6	4.3
Yucatán	2.8	2.3	0.8	4.7
Zacatecas	3.3	2.7	0.7	1.1

Nota: La suma de los parciales es mayor al 100% debido a que hay unidades de producción que declararon más de uno de los conceptos.

Fuente: INEGI. Censo Agropecuario, 2022. Cuadro ca2022_prob02.