

**PROGRAMA DE**

# **DESARROLLO REGIONAL**



**PUEBLA**  
Un gobierno *presente*



Secretaría de  
Planeación y Finanzas

# ÍNDICE

Presentación

Introducción

Marco Jurídico

## I. Diagnóstico

### II. Formulación

Metodología

Participación Ciudadana

Enfoque Interseccional

Contribución a la Agenda 2030

Alineación a la Política Nacional y al  
Plan Estatal de Desarrollo 2019-2024

### III. Componentes Estratégicos

Eje 1 Justicia Social y Fortalecimiento  
del Estado de Derecho

Eje 2 Sostenibilidad Territorial y Desa-  
rrollo Integral

Eje 3 Fortalecimiento del Campo e Im-  
pulso a la Economía Justa y Social

Eje 4 Desarrollo Integral, Educación y  
Diversidad Cultural

Eje 5 Transparencia, Participación Ciu-  
dadana y Combate a la Corrupción

### IV. Instrumentación

### V. Control, Seguimiento y Evaluación

Referencias de consulta

# PRESENTACIÓN

**P**oblanas y poblanos quiero enfatizar que gobernar junto a ustedes y para ustedes representa la máxima responsabilidad que he asumido en toda mi existencia. Servir a la sociedad de manera honesta y transparente es una consigna que hice propia desde el inicio de esta Administración.

El tiempo es uno de los recursos más valiosos para la consolidación de una gobernanza efectiva, es por ello que el Gobierno de Puebla acelera hacia el futuro, apostando por una evolución que genere mejores escenarios, y siente las bases de una mejor vida para todas las personas.

Juntos estamos en la posibilidad de construir una sociedad justa y próspera, donde cada persona sea valorada y encuentre en el Gobierno, un aliado que le brinde herramientas en su camino hacia la plenitud personal.

Este Gobierno asumió desde el primer día, su responsabilidad histórica para la transformación. Por lo tanto, este documento se alinea a las directrices establecidas en la modificación y adecuación del Plan Estatal de Desarrollo 2019-2024, necesarias e impostergables para lograr un desarrollo integral, equitativo, incluyente, sustentable y sostenible en el estado. Para la reestructuración de los Programas Derivados se realizó un análisis detallado a través de un seguimiento y diagnóstico estratégico, lo que sentó las bases para identificar las fortalezas y desafíos, y así definir de manera clara sus componentes.

En los planteamientos de este documento, se contemplan políticas y controles que aseguran el uso adecuado de los recursos públicos. Es prioritario consolidar una Administración Pública sólida y eficiente, donde la confianza de la ciudadanía sea el eje central.

**Sergio Salomón Céspedes Peregrina**  
Gobernador sustituto del Estado Libre  
y Soberano de Puebla

# INTRODUCCIÓN

Dentro del esquema de planeación es fundamental considerar el desarrollo del estado a partir de las características de las regiones que lo componen, de esta manera se logra que los proyectos de carácter social, económico o productivo consideren las particularidades de cada región, y la atención se focalice en dar solución a las necesidades específicas.

El Programa Regional se genera en el marco del Sistema Estatal de Planeación Democrática, con la finalidad de promover el desarrollo equilibrado, equitativo y participativo de las 22 regiones en las que se divide la entidad. La elaboración del Programa de Desarrollo Regional y en la generación de esquemas que tiene como uno de sus objetivos principales identificar las condiciones sociales, económicas y territoriales de cada región, con especial énfasis en los niveles de alcance en indicadores estratégicos y las particularidades del contexto social, lo que contribuye a que la intervención gubernamental se realice desde una visión global.

Asimismo, dentro del Programa de Desarrollo Regional se ven reflejadas las principales prioridades para la ciudadanía, como resultado de la implementación de mecanismos de participación ciudadana.

En este sentido, es necesario desarrollar los mecanismos para que todas las regiones se incorporen de manera exitosa a la dinámica económica, mediante un proceso que considere las características y potencialidades de cada región. Asimismo, la articulación de acciones para lograr el desarrollo equilibrado al interior de la entidad, se reflejará no solo en la distribución equitativa de los recursos, y en la generación de esquemas que propicien la preservación de los recursos naturales y culturales.

Por último, es posible afirmar que el desarrollo regional en el estado será el resultado a largo plazo de la toma de decisiones enfocadas a disminuir las desigualdades, como resultado de un proceso de planeación integral, que considere factores de sustentabilidad y equilibrio desde su planteamiento.

# MARCO JURÍDICO

La construcción y ejecución del **Programa de Desarrollo Regional** se apega a un marco legal, que da pie a la planeación, presupuestación, implementación, seguimiento, evaluación y rendición de cuentas. En este sentido, los instrumentos enlistados a continuación dan pauta a la modificación y actualización de este programa, en el marco del Sistema de Planeación Democrática.

## **Constitución Política del Estado Libre y Soberano de Puebla**

- Artículo 107.

## **Ley de Planeación para el Desarrollo del Estado de Puebla**

- Artículo 9, 16, 17, 22 fracción II, 23, 32, 33, 34, 35, 37 y 38.

## **Ley de Presupuesto y Gasto Público Responsable del Estado de Puebla**

- Artículos 12, 13 fracción I y 17.

## **Lineamientos Generales para el Seguimiento y Evaluación de los Documentos Rectores y Programas Presupuestarios de la Administración Pública del Estado de Puebla**

- Artículos 2, 16, 18 y 25.

## **Primera Sesión Ordinaria del Comité de Planeación para el Desarrollo del Estado de Puebla del Ejercicio Fiscal 2023**

- Punto de Acuerdo COPLADEP-03/17/07/2023: Las y los integrantes del COPLADEP aprueban por unanimidad que se realice la modificación y adecuación del Plan Estatal de Desarrollo 2019-2024.

## **Primera Sesión Extraordinaria del Comité de Planeación para el Desarrollo del Estado de Puebla del Ejercicio Fiscal 2023**

- Punto de Acuerdo COPLADEP-Extraordinaria 04/22/09/2023: Las y los integrantes del COPLADEP se dan por enterados sobre el proceso de modificación y adecuación de los Programas Derivados del Plan Estatal de Desarrollo 2019-2024, de acuerdo a los criterios establecidos por la Secretaría de Planeación y Finanzas, que se deberá realizar antes de la siguiente Sesión Ordinaria de la Asamblea Plenaria del COPLADEP.

# I.

# DIAGNÓSTICO

# Puebla

## Estatal

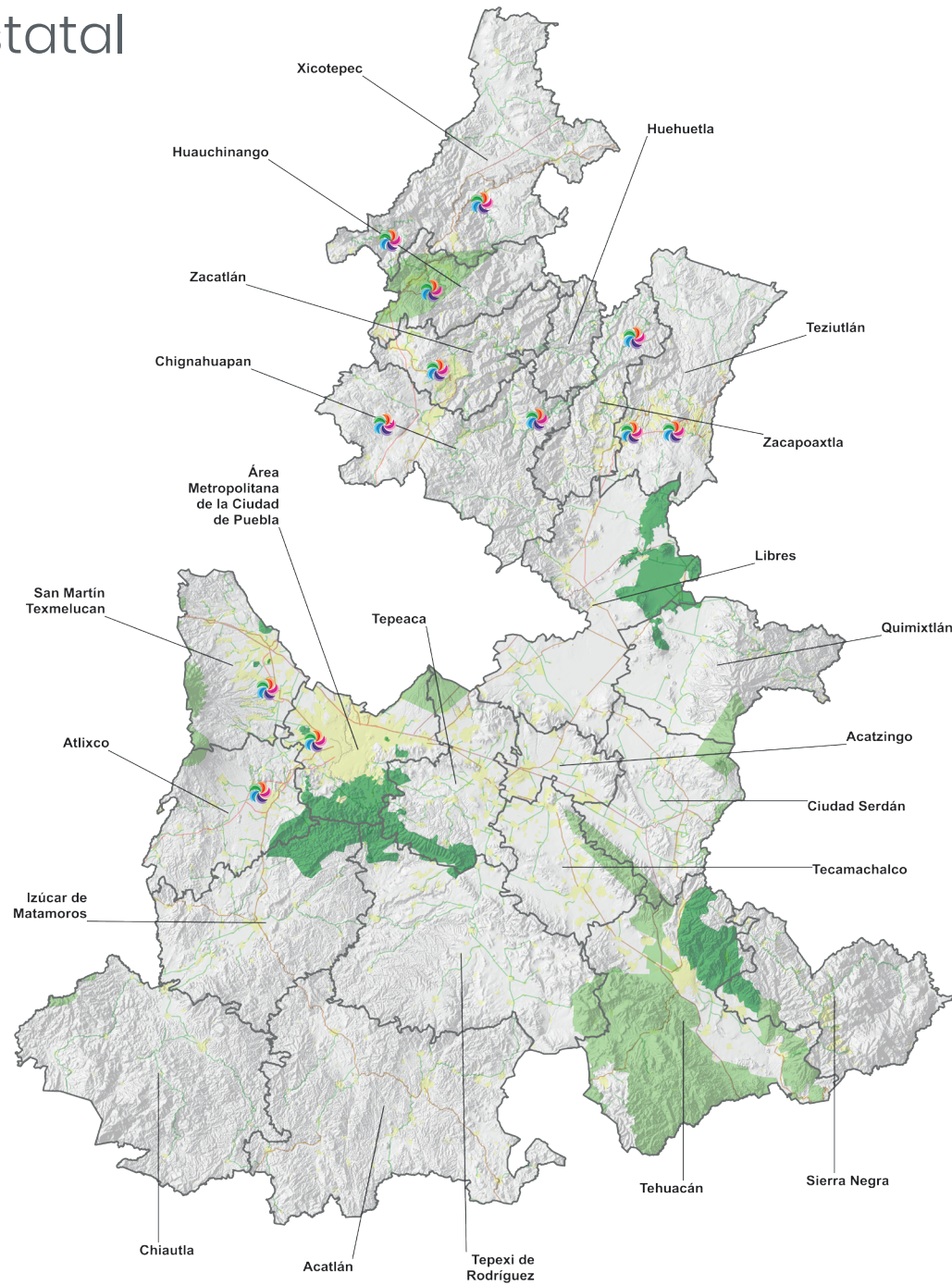

- Regiones
- Límite municipal
- Localidades urbanas
- Red Carretera**
  - Federal Cuota
  - Federal Libre
  - Estatad Cuota
  - Estatad Libre
- Áreas Naturales Protegidas Federales
- Áreas Naturales Protegidas Estadales
- Pueblos Magicos



Población total <sup>1/</sup>  
**6,583,278**

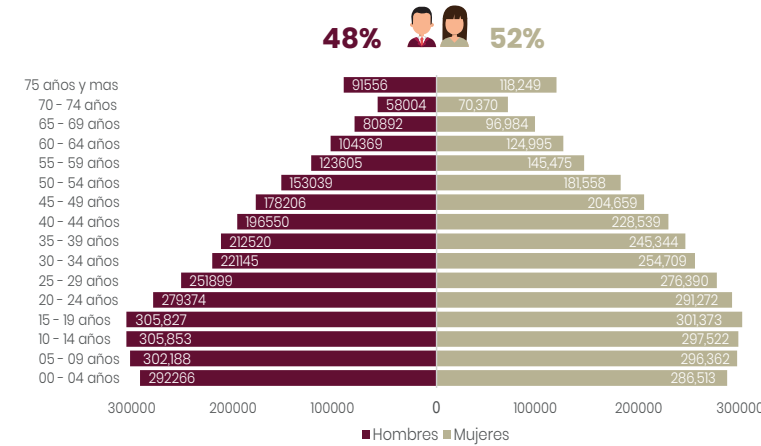

## Demografía y Social

Población que habla alguna lengua indígena <sup>2/</sup>  
**16.02%**



**58**  
Municipios Indígenas

Tasa de desempleo <sup>1/</sup>  
**1.7%**

Valor de la producción agropecuaria <sup>4/</sup> (millones de pesos)  
**56,673.39**

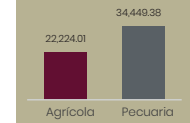

Valor agregado censal bruto (millones de pesos) <sup>6/</sup>  
**283,690.82**

## Economía

Sector Pecuario  
Carné de canal millones de pesos: 19.44  
toneladas: 7,038.09  
Huevo - Plato toneladas: 461,664.375

Sector Agrícola  
Maíz grano millones de pesos: 4,488.06  
Nochebuena (plantas) Toneladas: 2,927,665.60

Unidades Económicas <sup>8/</sup>  
**298,183**

Valor Agregado cesal bruto por sector

Primario	145.96
Secundario	154,858.41
Terciario	128,686.45

## Educación

Grado Promedio de escolaridad <sup>1/</sup>  
**9.16**

Población analfabeta <sup>1/</sup>  
**6.97%**

Escuelas totales <sup>3/</sup>  
**14,351**

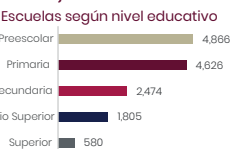

## Salud

Unidades <sup>1/</sup> médicas  
**1,334**

Tasa de mortalidad infantil (Número de defunciones de niños menores de un año por cada mil nacidos vivos) <sup>13/</sup>  
**25.85**

Tasa de mortalidad general (Número de defunciones registradas por cada mil habitantes) <sup>14/</sup>  
**8.62**

Unidades médicas por tipo

Consulta externa	1,258
Hospitalización especializada	9
Hospitalización general	67



## Seguridad Pública

Tasa de delitos de tipo sexual y violencia contra las mujeres (por cada 100 mil mujeres) <sup>7/</sup>  
**46.61%**

Porcentaje de hogares víctimas de delitos <sup>8/</sup>  
**31.41%**

Tasa de incidencia delictiva (por cada 100 mil habitantes) <sup>9/</sup>  
**965.89**

## Pobreza

Población en situación de pobreza <sup>5/</sup>  
**63.37%**

Población en situación de pobreza extrema <sup>5/</sup>  
**13.82%**

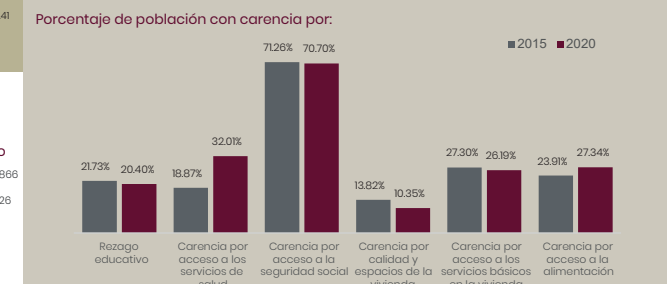

## Ordenamiento Territorial y Medio Ambiente

Carreteras pavimentadas <sup>15/</sup>  
**7,211,578,011.20 km**

Disponibilidad de Atías municipal de riesgos <sup>12/</sup>  
**39**

Municipios con existencia de asentamientos en zonas de riesgo <sup>11/</sup>  
**31**

Áreas Naturales Protegidas <sup>10/</sup> (hectáreas)  
Federal: **25.73**  
Estatal: **14.56**

Plantas de tratamiento de aguas residuales en operación <sup>11/</sup>  
**91**

<sup>1/</sup> Elaboración propia con base en censo de población y vivienda, INEGI, 2020. <sup>2/</sup> INPI, Sistema Nacional de Información y Estadística sobre los Pueblos y Comunidades Indígenas y Afromexicanas, con base en: INEGI, Censo de Población y Vivienda 2020, ITER con población indígena en hogares. <sup>3/</sup> Elaboración propia con datos Estadísticas Educativas, ciclo escolar 2020-2021. <sup>4/</sup> Elaboración propia con base en SIAP, Servicio de Información Agroalimentaria y Pesquera 2021. <sup>5/</sup> Elaboración propia con base en medición de la pobreza a nivel municipal, CONEVAL, 2020. <sup>6/</sup> Elaboración propia con base en censos económicos, INEGI, 2019. <sup>7/</sup> Elaboración propia con base en Secretariado Ejecutivo del Sistema Nacional de Seguridad Pública, Cifras de Incidencia Delictiva Municipal 2015 - octubre 2023 y Consejo Nacional de Población (CONAPO), Proyección de la Población de los Municipios de México, 2015 - 2030. <sup>8/</sup> Elaboración propia con base en Encuesta Nacional de Victimización y Percepción sobre Seguridad Pública, INEGI, 2023. <sup>9/</sup> Elaboración propia con base en Secretariado Ejecutivo del Sistema Nacional de Seguridad Pública, Incidencia delictiva del Fuero Común 2022 y Consejo Nacional de Población (CONAPO), Proyecciones de la Población de los Municipios de México, 2015 - 2030. <sup>10/</sup> Elaboración propia con base en Secretaría de Medio Ambiente, Desarrollo Sustentable y Ordenamiento Territorial, 2021. <sup>11/</sup> Elaboración propia con base en INEGI, Censo Nacional de Gobiernos Municipales y Demarcaciones Territoriales de la Ciudad de México 2021. <sup>12/</sup> Elaboración propia con base en INECC, Atlas Nacional de Vulnerabilidad al Cambio Climático 2019. <sup>13/</sup> Elaboración propia con base en datos proporcionados por INEGI, Natalidad, Tabulados interactivos, 2021. <sup>14/</sup> Elaboración propia con base en datos proporcionados por INEGI, México en cifras 2022 y Censo de Población y Vivienda 2020, Cuestionario básico. <sup>15/</sup> Elaboración propia con base en datos proporcionados por Red Nacional de Caminos, INEGI 2022.

# Xicoteppec

Región 1

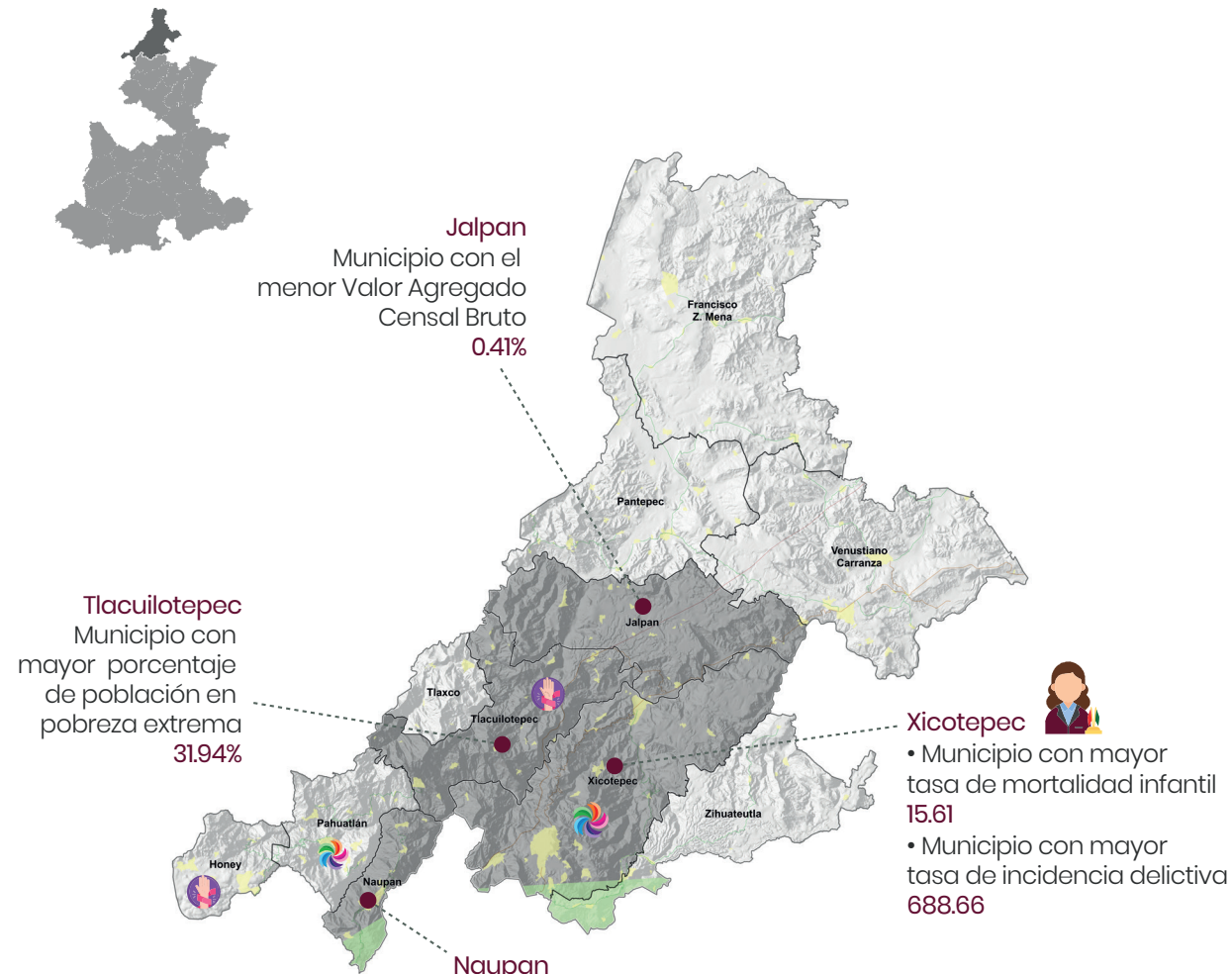

**Jalpan**  
Municipio con el menor Valor Agregado Censal Bruto  
**0.41%**

**Tlaxiaco**  
Municipio con mayor porcentaje de población en pobreza extrema  
**31.94%**

**Xicoteppec**  
• Municipio con mayor tasa de mortalidad infantil **15.61**  
• Municipio con mayor tasa de incidencia delictiva **688.66**

**Naupan**  
• Municipio con mayor porcentaje de población indígena **31.94%**  
• Municipio con menor grado promedio escolar **6.27**

- Regiones
- Límite municipal
- Localidades urbanas

- Red Carretera**
- Federal Cuota
  - Federal Libre
  - Estatad Cuota
  - Estatad Libre

- Áreas Naturales Protegidas Federales
- Áreas Naturales Protegidas Estadales
- Pueblos Magicos
- Municipio con Declaratoria de Violencia de Género



Población total <sup>1/</sup>  
**226,537**

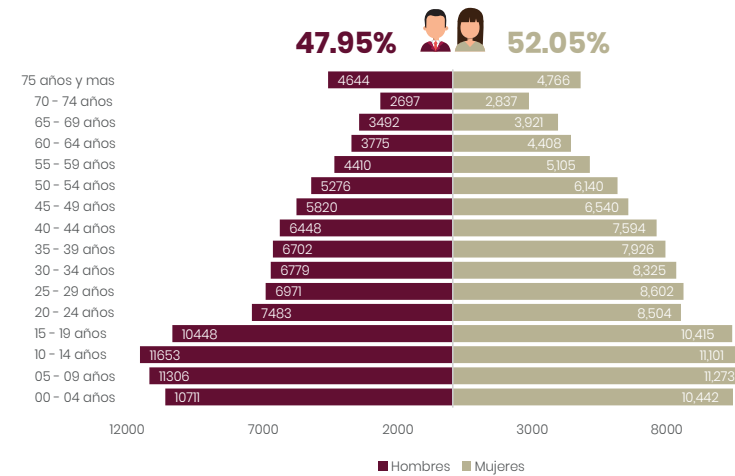

**Demografía y Social**

Población que habla alguna lengua indígena <sup>2/</sup>  
**26.35%**



**Municipios Indígenas**

- Naupan
- Pahuatlán
- Pantepec
- Zihuateutla



**Seguridad Pública**

Tasa de delitos de tipo sexual y violencia contra las mujeres (por cada 100 mil mujeres) <sup>7/</sup>  
**34.26%**

Porcentaje de hogares víctimas de delitos <sup>8/</sup>  
**18.27%**

Tasa de incidencia delictiva (por cada 100 mil habitantes) <sup>9/</sup>  
**485.57**

**Economía**

Tasa de desempleo <sup>1/</sup>  
**1.26%**

Valor de la producción agropecuaria <sup>4/</sup> (millones de pesos)  
**2,190.84**

Sector Pecuario  
Carne de canal  
miles de pesos: 361.98  
toneladas: 7,038.09

Sector Agrícola  
Naranja  
miles de pesos: 169.69  
Plantas de ornato (plantas)  
Toneladas: 712,400.20

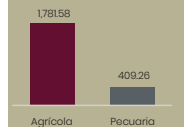

Unidades Económicas <sup>6/</sup>  
**9,034**

Valor Agregado censal bruto por sector

Valor agregado censal bruto (millones de pesos) <sup>6/</sup>  
**1,452.73**

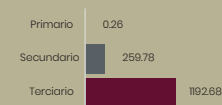

**Educación**

Grado Promedio de escolaridad <sup>1/</sup>  
**7.03**

Población analfabeta <sup>1/</sup>  
**12.85%**

Escuelas totales <sup>3/</sup>  
**906**

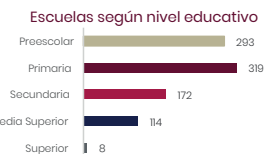

**Salud**

Unidades <sup>1/</sup> médicas  
**86**

Tasa de mortalidad infantil (Número de defunciones de niños menores de un año por cada mil nacidos vivos) <sup>13/</sup>  
**8.77**

Tasa de mortalidad general (Número de defunciones registradas por cada mil habitantes) <sup>14/</sup>  
**8.56**



**Ordenamiento Territorial y Medio Ambiente**

Carreteras pavimentadas <sup>15/</sup>  
**53,488,327.8 km**

Disponibilidad de Atlas municipal de riesgos <sup>12/</sup>  
**1**

Municipios con existencia de asentamientos en zonas de riesgo <sup>11/</sup>  
**3**



Áreas Naturales Protegidas <sup>10/</sup> (hectáreas)  
Federal: **0.40**  
Estatad: **0**

Plantas de tratamiento de aguas residuales en operación <sup>11/</sup>  
**0**

<sup>1/</sup>Elaboración propia con base en censo de población y vivienda. INEGI 2020. <sup>2/</sup> INPI. Sistema Nacional de Información y Estadística sobre los Pueblos y Comunidades Indígenas y Afromexicanas, con base en: INEGI. Censo de Población y Vivienda 2020. ITER con población indígena en hogares. <sup>3/</sup> Elaboración propia con datos Estadísticas Educativas, ciclo escolar 2020-2021. <sup>4/</sup> Elaboración propia con base en SIAP. Servicio de Información Agroalimentaria y Pesquera 2021. <sup>5/</sup> Elaboración propia con base en medición de la pobreza a nivel municipal. CONEVAL 2020. <sup>6/</sup> Elaboración propia con base en censos económicos. INEGI 2018. <sup>7/</sup> Elaboración propia con base en Secretaría Ejecutiva del Sistema Nacional de Seguridad Pública. Cifras de Incidencia Delictiva Municipal 2015 - octubre 2023 y Consejo Nacional de Población (CONAPO). Proyecciones de la Población de los Municipios de México, 2015 - 2030. <sup>8/</sup> Elaboración propia con base en Encuesta Nacional de Victimización y Percepción sobre Seguridad Pública. INEGI 2023. Microdatos. <sup>9/</sup> Elaboración propia con base en Secretaría Ejecutiva del Sistema Nacional de Seguridad Pública, Incidencia delictiva del Fuero Común 2022 y Consejo Nacional de Población (CONAPO). Proyecciones de la Población de los Municipios de México, 2015 - 2030. <sup>10/</sup> Elaboración propia con base en Secretaría de Medio Ambiente, Desarrollo Sustentable y Ordenamiento Territorial 2021. <sup>11/</sup> Elaboración propia con base en INEGI. Censo Nacional de Gobiernos Municipales y Demarcaciones Territoriales de la Ciudad de México 2021. <sup>12/</sup> Elaboración propia con base en INECC. Atlas Nacional de Vulnerabilidad al Cambio Climático 2019. <sup>13/</sup> Elaboración propia con base en datos proporcionados por INEGI. Natalidad. Tabulados Interactivos 2021. <sup>14/</sup> Elaboración propia con base en datos proporcionados por INEGI. México en cifras 2022 y Censo de Población y Vivienda 2020. Cuestionario básica. <sup>15/</sup> Elaboración propia con base en datos proporcionados por Red Nacional de Caminos. INEGI 2022.

# Huauchinango

Región 2

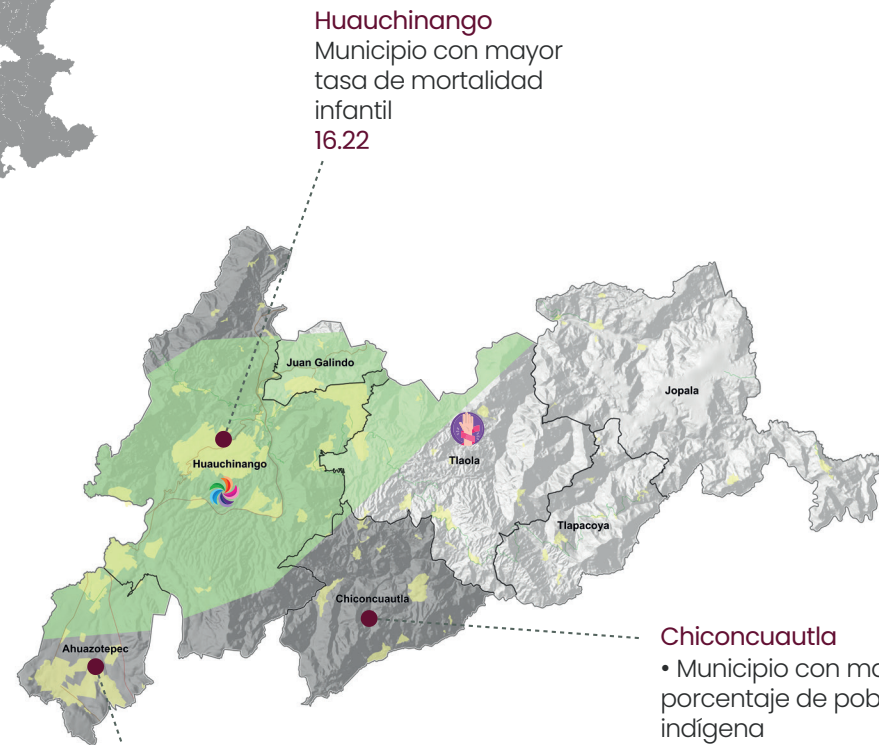

**Huauchinango**  
Municipio con mayor tasa de mortalidad infantil **16.22**

**Chiconcuautla**

- Municipio con mayor porcentaje de población indígena **82.79%**
- Municipio con menor grado promedio escolar **5.59**
- Municipio con mayor porcentaje de población en pobreza extrema **45.36%**
- Municipio con menor valor agregado censal bruto **6.27**

**Ahuazotepec**  
Municipio con mayor tasa de incidencia delictiva **1,591.05**

- Regiones
- Límite municipal
- Localidades urbanas

- Red Carretera**
- Federal Cuota
  - Federal Libre
  - Estatad Cuota
  - Estatad Libre

- Áreas Naturales Protegidas Federales
- Áreas Naturales Protegidas Estadales
- Pueblos Mágicos
- Municipio con Declaratoria de Violencia de Género



**Población total <sup>1/</sup>**  
**181,581**

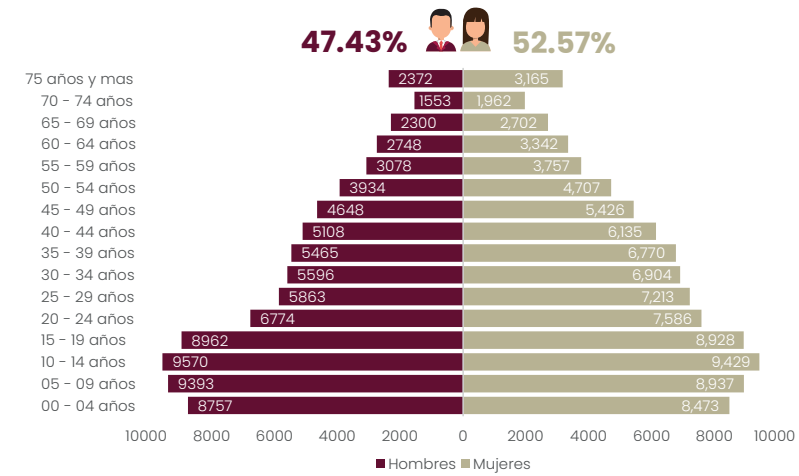

**Demografía y Social**

**Población que habla alguna lengua indígena <sup>2/</sup>**  
**45.05%**



**Municipios Indígenas**

- Chiconcuautla
- Jopala
- Tlaola
- Tlapacoya



**Seguridad Pública**

Tasa de delitos de tipo sexual y violencia contra las mujeres (por cada 100 mil mujeres) <sup>7/</sup>  
**48.02%**

Porcentaje de hogares víctimas de delitos <sup>8/</sup>  
**30.84%**

Tasa de incidencia delictiva (por cada 100 mil habitantes) <sup>9/</sup>  
**972.02**

Tasa de desempleo <sup>1/</sup>  
**1.46%**

**Economía**

Valor de la producción agropecuaria <sup>4/</sup> (millones de pesos)  
**815.38**

Sector Pecuário  
Carne de canal  
miles de pesos: 243.75  
toneladas: 4,558.00

Sector Agrícola  
Café Cereza  
miles de pesos: 199.82  
Nochebuena (planta)  
Toneladas: 707,999.00

Unidades Económicas <sup>5/</sup>  
**7,551**

Valor agregado censal bruto (millones de pesos) <sup>6/</sup>  
**1,537.60**

Valor Agregado cesal bruto por sector

Secundario: 107.24  
Terciario: 1430.361

**Educación**

Grado Promedio de escolaridad <sup>1/</sup>  
**7.28**

Población analfabeta <sup>1/</sup>  
**12.87%**

Escuelas totales <sup>3/</sup>  
**522**

Escuelas según nivel educativo

Preescolar: 177  
Primaria: 163  
Secundaria: 99  
Media Superior: 73  
Superior: 10

**Salud**

Unidades <sup>1/</sup> médicas  
**56**

Tasa de mortalidad infantil (Número de defunciones de niños menores de un año por cada mil nacidos vivos) <sup>13/</sup>  
**9.48**

Tasa de mortalidad general (Número de defunciones registradas por cada mil habitantes) <sup>14/</sup>  
**8.43**

Unidades médicas por tipo

Consulta externa: 51  
Hospitalización especializada: 0  
Hospitalización general: 5

**Pobreza**

Población en situación de pobreza <sup>5/</sup>  
**73.70%**

Población en situación de pobreza extrema <sup>5/</sup>  
**21.97%**

Porcentaje de población con carencia por:

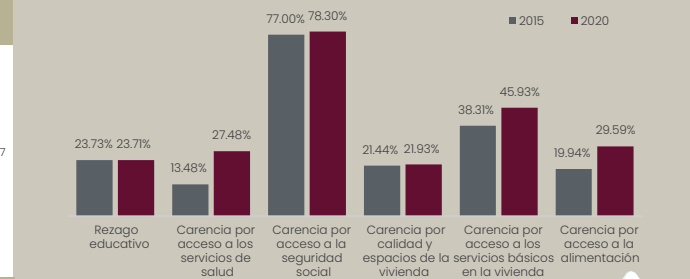

**Ordenamiento Territorial y Medio Ambiente**

Carreteras pavimentadas <sup>15/</sup>  
**235,872,136.70 km**

Disponibilidad de Atlas municipal de riesgos <sup>12/</sup>  
**0**

Municipios con existencia de asentamientos en zonas de riesgo <sup>11/</sup>  
**2**

Áreas Naturales Protegidas <sup>16/</sup> (hectáreas)  
Federal: **2.83**  
Estatad: **0**

Plantas de tratamiento de aguas residuales en operación <sup>17/</sup>  
**2**

<sup>1/</sup>Elaboración propia con base en censo de población y vivienda. INEGI 2020. <sup>2/</sup>INPI. Sistema Nacional de Información y Estadística sobre los Pueblos y Comunidades Indígenas y Afromexicanas, con base en: INEGI. Censo de Población y Vivienda 2020. ITER con población indígena en hogares. <sup>3/</sup>Elaboración propia con datos Estadísticas Educativas, ciclo escolar 2020-2021. <sup>4/</sup>Elaboración propia con base en SIAP. Servicio de Información Agroalimentaria y Pesquera 2021. <sup>5/</sup>Elaboración propia con base en medición de la pobreza a nivel municipal. CONEVAL 2020. <sup>6/</sup>Elaboración propia con base en censos económicos. INEGI 2019. <sup>7/</sup>Elaboración propia con base en el Sistema Nacional de Seguridad Pública. Cifras de Incidencia Delictiva Municipal 2015- octubre 2023 y Consejo Nacional de Población (CONAPO). Proyecciones de la Población de los Municipios de México, 2015 - 2030. <sup>8/</sup>Elaboración propia con base en Encuesta Nacional de Victimación y Percepción sobre Seguridad Pública. INEGI 2023. Microdatos. <sup>9/</sup>Elaboración propia con base en el Sistema Nacional de Seguridad Pública. Incidencia delictiva del Fuero Común 2022 y Consejo Nacional de Población (CONAPO). Proyecciones de la Población de los Municipios de México, 2015 - 2030. <sup>10/</sup>Elaboración propia con base en Secretaría de Medio Ambiente, Desarrollo Sustentable y Ordenamiento Territorial, 2021. <sup>11/</sup>Elaboración propia con base en INEGI. Censo Nacional de Gobiernos Municipales y Demarcaciones Territoriales de la Ciudad de México 2021. <sup>12/</sup>Elaboración propia con base en INECC. Atlas Nacional de Vulnerabilidad al Cambio Climático 2019. <sup>13/</sup>Elaboración propia con base en datos proporcionados por INEGI. Natalidad. Tabulados interactivos. 2021. <sup>14/</sup>Elaboración propia con base en datos proporcionados por INEGI. México en cifras 2022 y Censo de Población y Vivienda 2020. Cuestionario básica. <sup>15/</sup>Elaboración propia con base en datos proporcionados por Red Nacional de Caminos, INEGI 2022.

# Zacatlán

## Región 3

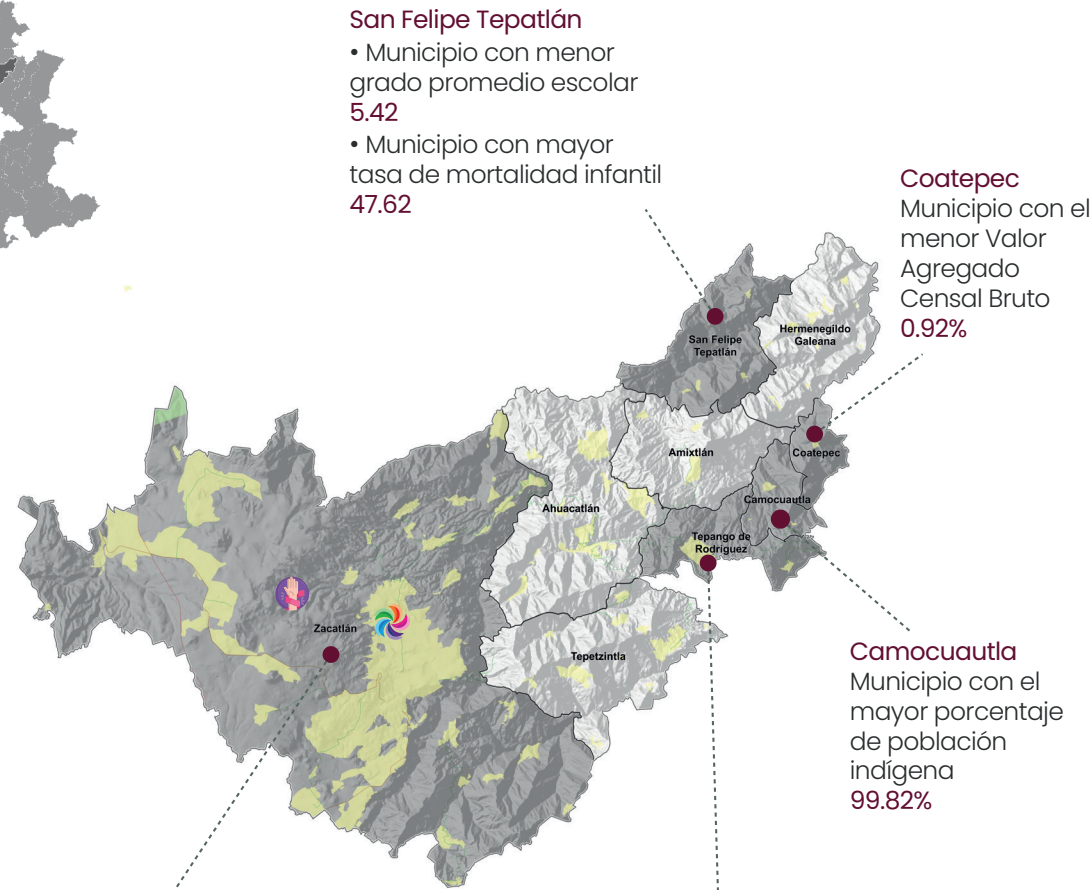
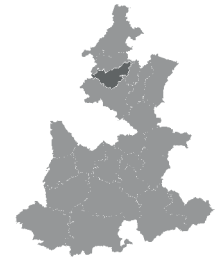

**San Felipe Tepatlán**  
• Municipio con menor grado promedio escolar 5.42  
• Municipio con mayor tasa de mortalidad infantil 47.62

**Coatepec**  
Municipio con el menor Valor Agregado Censal Bruto 0.92%

**Camocuautla**  
Municipio con el mayor porcentaje de población indígena 99.82%

**Zacatlán**  
Municipio con mayor tasa de incidencia delictiva 1,081.72

**Tepango de Rodríguez**  
Municipio con mayor porcentaje de población en pobreza extrema 50.74%

- Regiones
- Límite municipal
- Localidades urbanas

- Red Carretera**
- Federal Cuota
  - Federal Libre
  - Estatal Cuota
  - Estatal Libre

- Áreas Naturales Protegidas Federales
- Áreas Naturales Protegidas Estatales
- 🌈 Pueblos Mágicos
- 🚫 Municipio con Declaratoria de Violencia de Género



**Población total <sup>1/</sup>**  
**135,577**

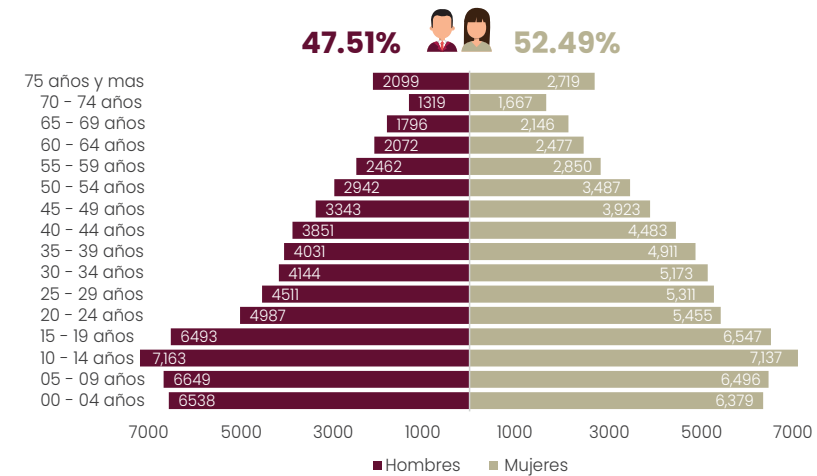

### Demografía y Social

**Población que habla alguna lengua indígena <sup>2/</sup>**  
**44.58%**



### Municipios Indígenas

- Ahuacatlán
- Amixtlán
- Camocuautla
- Coatepec
- Hermenegildo Galeana
- San Felipe Tepatlán
- Tepango de Rodríguez
- Tepetzintla



### Seguridad Pública

Tasa de delitos de tipo sexual y violencia contra las mujeres (por cada 100 mil mujeres) <sup>7/</sup>  
**58.80%**

Porcentaje de hogares víctimas de delitos <sup>8/</sup>  
**26.75%**

Tasa de incidencia delictiva (por cada 100 mil habitantes) <sup>9/</sup>  
**761.19**



### Pobreza

Población en situación de pobreza <sup>3/</sup>  
**77.27%**

Población en situación de pobreza extrema <sup>5/</sup>  
**21.66%**

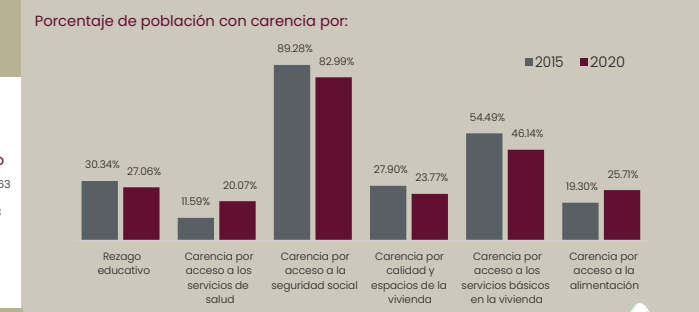

### Economía

Tasa de desempleo <sup>1/</sup>  
**1.37%**

Valor de la producción agropecuaria <sup>4/</sup> (millones de pesos)  
**714.06**

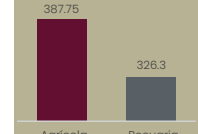

**Sector Pecuario**  
Carne de canal  
miles de pesos: 291.36  
toneladas: 5,486.87

**Sector Agrícola**  
Café Cereza  
millones de pesos: 105.39  
Maíz Grano  
Toneladas: 14,993.51

**Unidades Económicas <sup>6/</sup>**  
**4,887**

Valor Agregado cesal bruto por sector

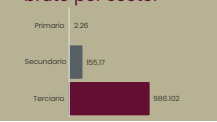

### Educación

Grado Promedio, de escolaridad <sup>1/</sup>  
**6.28**

Población analfabeta <sup>1/</sup>  
**15.55%**

Escuelas totales <sup>3/</sup>  
**490**



### Salud

Unidades <sup>1/</sup> médicas  
**61**

Tasa de mortalidad infantil (Número de defunciones de niños menores de un año por cada mil nacidos vivos) <sup>13/</sup>  
**12.86**

Tasa de mortalidad general (Número de defunciones registradas por cada mil habitantes) <sup>14/</sup>  
**7.28**



### Ordenamiento Territorial y Medio Ambiente

Carreteras pavimentadas <sup>5/</sup>  
**203,100,704.70 km**

Disponibilidad de Atlas municipal de riesgos <sup>12/</sup>  
**4**

Municipios con existencia de asentamientos en zonas de riesgo <sup>11/</sup>  
**1**



<sup>1/</sup>Elaboración propia con base en censo de población y vivienda. INEGI, 2020. <sup>2/</sup> INPI. Sistema Nacional de Información y Estadística sobre los Pueblos y Comunidades Indígenas y Afromexicanas, con base en: INEGI. Censo de Población y Vivienda 2020. IER con población indígena en hogares. <sup>3/</sup>Elaboración propia con datos Estadísticos Educativos, ciclo escolar 2020 - 2021. <sup>4/</sup>Elaboración propia con base en SIAP. Servicio de Información Agroalimentaria y Pesquera 2021. <sup>5/</sup>Elaboración propia con base en medición de la pobreza a nivel municipal. CONEVAL 2020. <sup>6/</sup>Elaboración propia con base en censos económicos. INEGI, 2019. <sup>7/</sup>Elaboración propia con base en Secretariado Ejecutivo del Sistema Nacional de Seguridad Pública, Cifras de Incidencia Delictiva Municipal 2015 - octubre 2023 y Consejo Nacional de Población (CONAPO), Proyecciones de la Población de los Municipios de México, 2015 - 2030. <sup>8/</sup>Elaboración propia con base en Encuesta Nacional de Victimización y Percepción sobre Seguridad Pública. INEGI, 2023. Microdatos. <sup>9/</sup>Elaboración propia con base en Secretariado Ejecutivo del Sistema Nacional de Seguridad Pública, Incidencia delictiva del Fuero Común 2022 y Consejo Nacional de Población (CONAPO), Proyecciones de la Población de los Municipios de México, 2015 - 2030. <sup>10/</sup>Elaboración propia con base en Secretaría de Medio Ambiente, Desarrollo Sustentable y Ordenamiento Territorial, 2021. <sup>11/</sup>Elaboración propia con base en INEGI Censo Nacional de Gobiernos Municipales y Demarcaciones Territoriales de la Ciudad de México 2021. <sup>12/</sup>Elaboración propia con base en INECC, Atlas Nacional de Vulnerabilidad al Cambio Climático 2019. <sup>13/</sup>Elaboración propia con base en datos proporcionados por INEGI. Natalidad. Tabulados interactivos, 2021. <sup>14/</sup>Elaboración propia con base en datos proporcionados por INEGI México en cifras 2022 y Censo de Población y Vivienda 2020. Cuestionario básico. <sup>15/</sup>Elaboración propia con base en datos proporcionados por Red Nacional de Caminos, INEGI 2022.



# Huehuetla

## Región 4

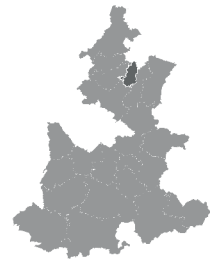

- Olintla**
- Municipio con menor grado promedio escolar **5.21**
  - Municipio con mayor porcentaje de población en pobreza extrema **46.75%**

**Hueytlalpan**  
Municipio con menor valor agregado censal bruto **3.71**

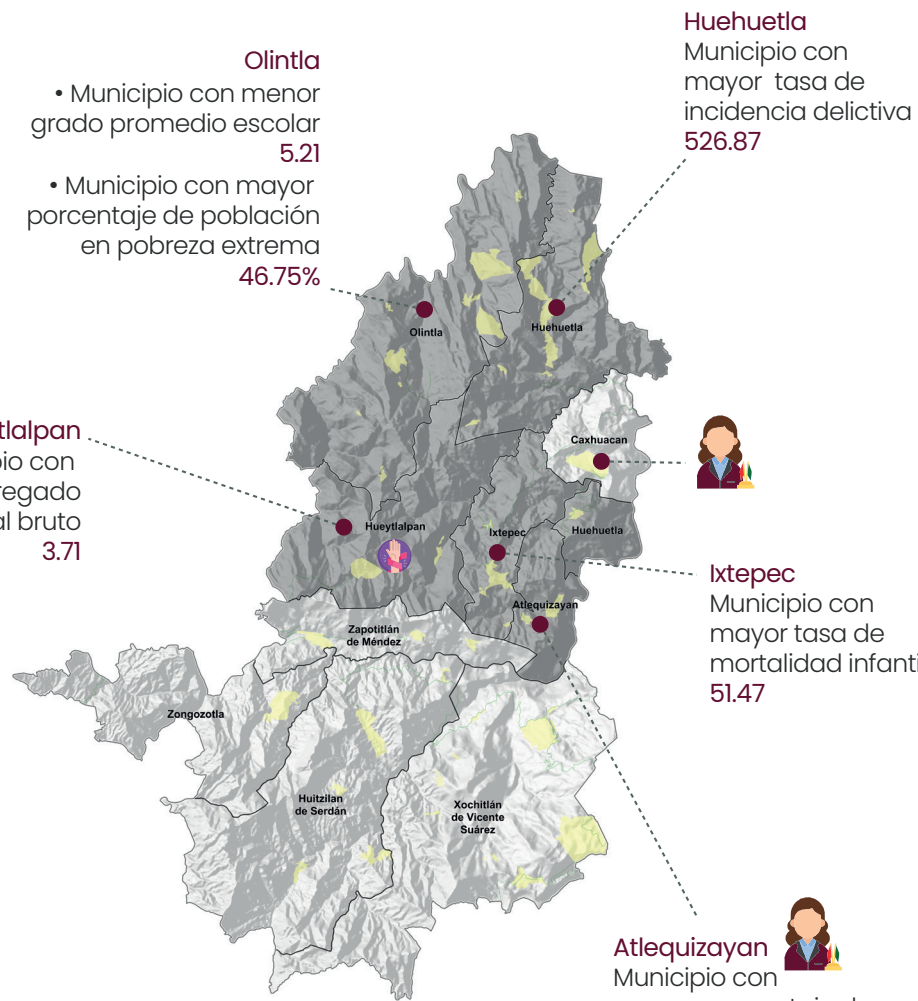

**Huehuetla**  
Municipio con mayor tasa de incidencia delictiva **526.87**

**Ixtepec**  
Municipio con mayor tasa de mortalidad infantil **51.47**

**Atlequizayan**  
Municipio con mayor porcentaje de población indígena **99.7%**

- Regiones
- Límite municipal
- Localidades urbanas

- Red Carretera**
- Federal Cuota
  - Federal Libre
  - Estatad Cuota
  - Estatad Libre

- Áreas Naturales Protegidas Federales
- Áreas Naturales Protegidas Estadales
- Pueblos Magicos
- Municipio con Declaratoria de Violencia de Género



Población total <sup>1/</sup>  
**87,587**

**48.99%** **51.01%**

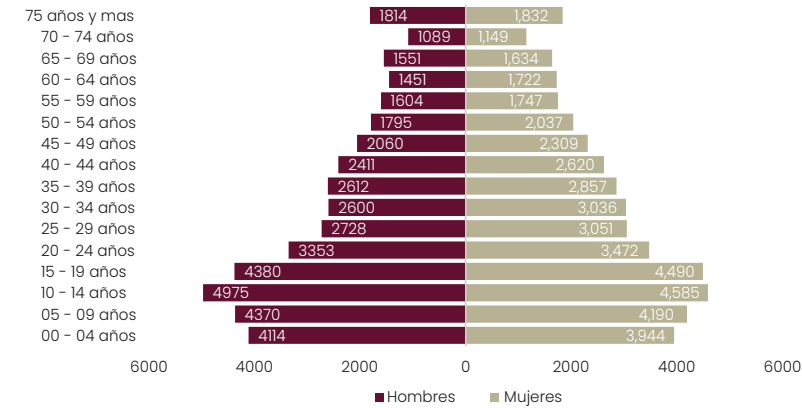

### Demografía y Social

Población que habla alguna lengua indígena <sup>2/</sup>  
**93.90%**



### Municipios Indígenas

- Atlequizayan
- Caxhuacan
- Huehuetla
- Hueytlalpan
- Huitzilán de Serdán
- Ixtepec
- Olintla
- Xochitlán de Vicente Suárez
- Zapotitlán de Méndez
- Zongozotla



### Seguridad Pública

Tasa de delitos de tipo sexual y violencia contra las mujeres (por cada 100 mil mujeres) <sup>7/</sup>  
**20.21%**

Porcentaje de hogares víctimas de delitos <sup>8/</sup>  
**17.47%**

Tasa de incidencia delictiva (por cada 100 mil habitantes) <sup>9/</sup>  
**278.58**

Tasa de desempleo <sup>1/</sup>  
**1.09%**

### Economía

Valor de la producción agropecuaria <sup>4/</sup> (millones de pesos)  
**283.51**

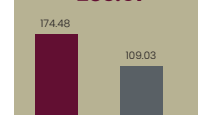

Sector Pecuario  
Carne de canal miles de pesos: 96.70  
toneladas: 1,981.71

Sector Agrícola  
Café Cereza millones de pesos: 139.95  
Maíz Grano Toneladas: 23,454.97

Unidades Económicas <sup>6/</sup>  
**1,987**

Valor Agregado cesal bruto por sector

Sector	Valor (millones de pesos)
Secundario	26.57
Terciario	95.73

Valor agregado censal bruto (millones de pesos) <sup>6/</sup>  
**122,30**

### Educación

Grado Promedio, de escolaridad <sup>1/</sup>  
**6.27**

Población analfabeta <sup>1/</sup>  
**24.21%**

Escuelas totales <sup>3/</sup>  
**292**

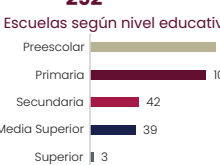

### Salud

Unidades <sup>1/</sup> médicas  
**39**

Tasa de mortalidad infantil (Número de defunciones de niños menores de un año por cada mil nacidos vivos) <sup>13/</sup>  
**6.51**

Tasa de mortalidad general (Número de defunciones registradas por cada mil habitantes) <sup>14/</sup>  
**7.64**



Unidades médicas por tipo

Tipo	Número
Consulta externa	36
Hospitalización especializada	0
Hospitalización general	3

### Pobreza

Población en situación de pobreza <sup>5/</sup>  
**87.72%**

Población en situación de pobreza extrema <sup>5/</sup>  
**37.07%**

Porcentaje de población con carencia por:

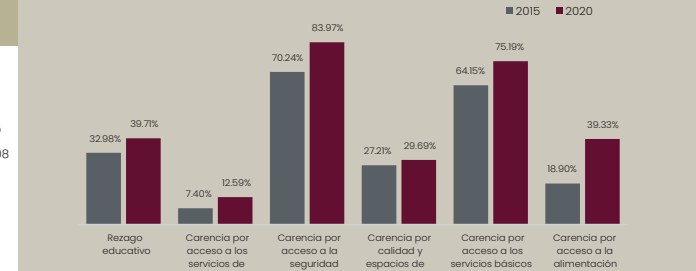

### Ordenamiento Territorial y Medio Ambiente

Carreteras pavimentadas <sup>15/</sup>  
**153,419,337 km**

Disponibilidad de Atlas municipal de riesgos <sup>12/</sup>  
**2**

Áreas Naturales Protegidas <sup>10/</sup> (hectáreas)  
Federal: **0**  
Estatad: **0**

Municipios con existencia de asentamientos en zonas de riesgo <sup>11/</sup>  
**0**

Plantas de tratamiento de aguas residuales en operación <sup>11/</sup>  
**3**

<sup>1/</sup>Elaboración propia con base en censo de población y vivienda, INEGI, 2020. <sup>2/</sup> INPI, Sistema Nacional de Información y Estadística sobre los Pueblos y Comunidades Indígenas y Afromexicanas, con base en: INEGI, Censo de Población y Vivienda 2020. ITER con población indígena en hogares. <sup>3/</sup>Elaboración propia con datos Estadísticos Educativos, ciclo escolar 2020 - 2021. <sup>4/</sup>Elaboración propia con base en SIAP, Servicio de Información Agroalimentaria y Pesquera 2021. <sup>5/</sup>Elaboración propia con base en medición de la pobreza a nivel municipal, CONEVAL 2020. <sup>6/</sup>Elaboración propia con base en censos económicos, INEGI, 2019. <sup>7/</sup>Elaboración propia con base en Secretariado Ejecutivo del Sistema Nacional de Seguridad Pública, Cifras de Incidencia Delictiva Municipal 2015 - octubre 2023 y Consejo Nacional de Población (CONAPO), Proyecciones de la Población de los Municipios de México, 2015 - 2030. <sup>8/</sup>Elaboración propia con base en Encuesta Nacional de Victimización y Percepción sobre Seguridad Pública, INEGI, 2023. Microdatos. <sup>9/</sup>Elaboración propia con base en Secretariado Ejecutivo del Sistema Nacional de Seguridad Pública, Incidencia delictiva del Fuero Común 2022 y Consejo Nacional de Población (CONAPO), Proyecciones de la Población de los Municipios de México, 2015 - 2030. <sup>10/</sup>Elaboración propia con base en Secretaría de Medio Ambiente, Desarrollo Sustentable y Ordenamiento Territorial, 2021. <sup>11/</sup>Elaboración propia con base en INEGI, Censo Nacional de Gobiernos Municipales y Demarcaciones Territoriales de la Ciudad de México 2021. <sup>12/</sup>Elaboración propia con base en INECC, Atlas Nacional de Vulnerabilidad al Cambio Climático 2019. <sup>13/</sup>Elaboración propia con base en datos proporcionados por INEGI, Natalidad, Tabulados interactivos, 2021. <sup>14/</sup>Elaboración propia con base en datos proporcionados por INEGI, México en cifras 2022 y Censo de Población y Vivienda 2020. Cuestionario básico. <sup>15/</sup>Elaboración propia con base en datos proporcionados por Red Nacional de Caminos, INEGI 2022.

# Zacapoaxtla

Región 5



- Zoquiapan**
  - Municipio con mayor porcentaje de población indígena **90.58%**
  - Municipio con menor grado promedio escolar **6.5**
  - Municipio con mayor tasa de mortalidad infantil **23.81**

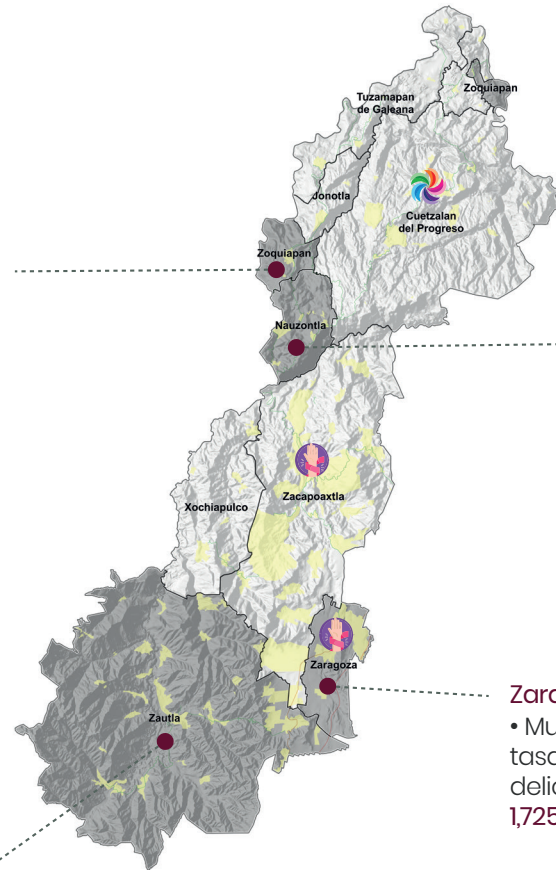

**Nauzontla**  
Municipio con el menor Valor Agregado Censal Bruto **2.56%**

**Zaragoza**  
Municipio con mayor tasa de incidencia delictiva **1,725.17**

**Zautla**  
Municipio con mayor porcentaje de población en pobreza extrema **30.82%**

- Regiones
- Límite municipal
- Localidades urbanas

- Red Carretera**
- Federal Cuota
  - Federal Libre
  - Estatad Cuota
  - Estatad Libre

- Áreas Naturales Protegidas Federales
- Áreas Naturales Protegidas Estadales
- Pueblos Mágicos
- Municipio con Declaratoria de Violencia de Género



Población total <sup>1/</sup>  
**164,813**

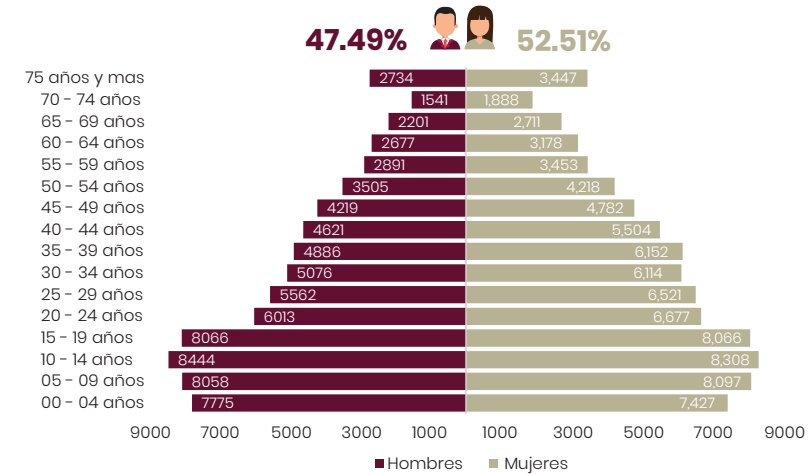

**Demografía y Social**

Población que habla alguna lengua indígena <sup>2/</sup>  
**63.07%**



**Municipios Indígenas**

- Cuetzalan del Progreso
- Jonotla
- Tuzamapan de Galeana
- Xochiapulco
- Zacapoaxtla
- Zautla
- Zoquiapan



**Seguridad Pública**

Tasa de delitos de tipo sexual y violencia contra las mujeres (por cada 100 mil mujeres) <sup>7/</sup>  
**46.74%**

Porcentaje de hogares víctimas de delitos <sup>8/</sup>  
**35.16%**

Tasa de incidencia delictiva (por cada 100 mil habitantes) <sup>9/</sup>  
**660.14**

**Economía**

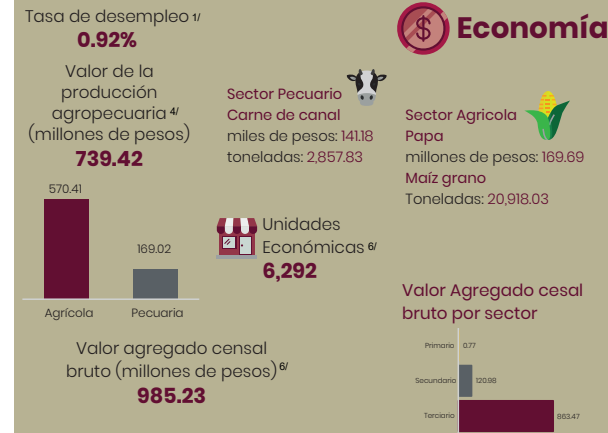

**Educación**



**Ordenamiento Territorial y Medio Ambiente**



<sup>1/</sup> Elaboración propia con base en censo de población y vivienda INEGI 2020. <sup>2/</sup> INPI, Sistema Nacional de Información y Estadística sobre los Pueblos y Comunidades Indígenas y Afrodescendientes, con base en: INEGI, Censo de Población y Vivienda 2020, ITER con población indígena en hogares. <sup>3/</sup> Elaboración propia con datos Estadísticas Educativas, ciclo escolar 2020-2021. <sup>4/</sup> Elaboración propia con base en SIAP, Servicio de Información Agroalimentaria y Pesquera 2021. <sup>5/</sup> Elaboración propia con base en medición de la pobreza a nivel municipal CONEVAL 2020. <sup>6/</sup> Elaboración propia con base en censos económicos INEGI 2018. <sup>7/</sup> Elaboración propia con base en Secretariado Ejecutivo del Sistema Nacional de Seguridad Pública, Cifras de Incidencia Delictiva Municipal 2015 - octubre 2023 y Consejo Nacional de Población (CONAPO), Proyecciones de la Población de los Municipios de México, 2015 - 2030. <sup>8/</sup> Elaboración propia con base en Encuesta Nacional de Victimización y Percepción sobre Seguridad Pública, INEGI 2023. <sup>9/</sup> Elaboración propia con base en Secretariado Ejecutivo del Sistema Nacional de Seguridad Pública, Incidencia delictiva del Fuero Común 2022 y Consejo Nacional de Población (CONAPO), Proyecciones de la Población de los Municipios de México, 2015 - 2030. <sup>10/</sup> Elaboración propia con base en Secretaría de Medio Ambiente, Desarrollo Sustentable y Ordenamiento Territorial, 2021. <sup>11/</sup> Elaboración propia con base en INEGI, Censo Nacional de Gobiernos Municipales y Demarcaciones Territoriales de la Ciudad de México 2021. <sup>12/</sup> Elaboración propia con base en INECC, Atlas Nacional de Vulnerabilidad al Cambio Climático 2019. <sup>13/</sup> Elaboración propia con base en datos proporcionados por INEGI, Natalidad, Tabulados interactivos, 2021. <sup>14/</sup> Elaboración propia con base en datos proporcionados por INEGI México en cifras 2022 y Censo de Población y Vivienda 2020, Cuestionario básico. <sup>15/</sup> Elaboración propia con base en datos proporcionados por Red Nacional de Caminos, INEGI 2022.

# Teziutlán

Región 6

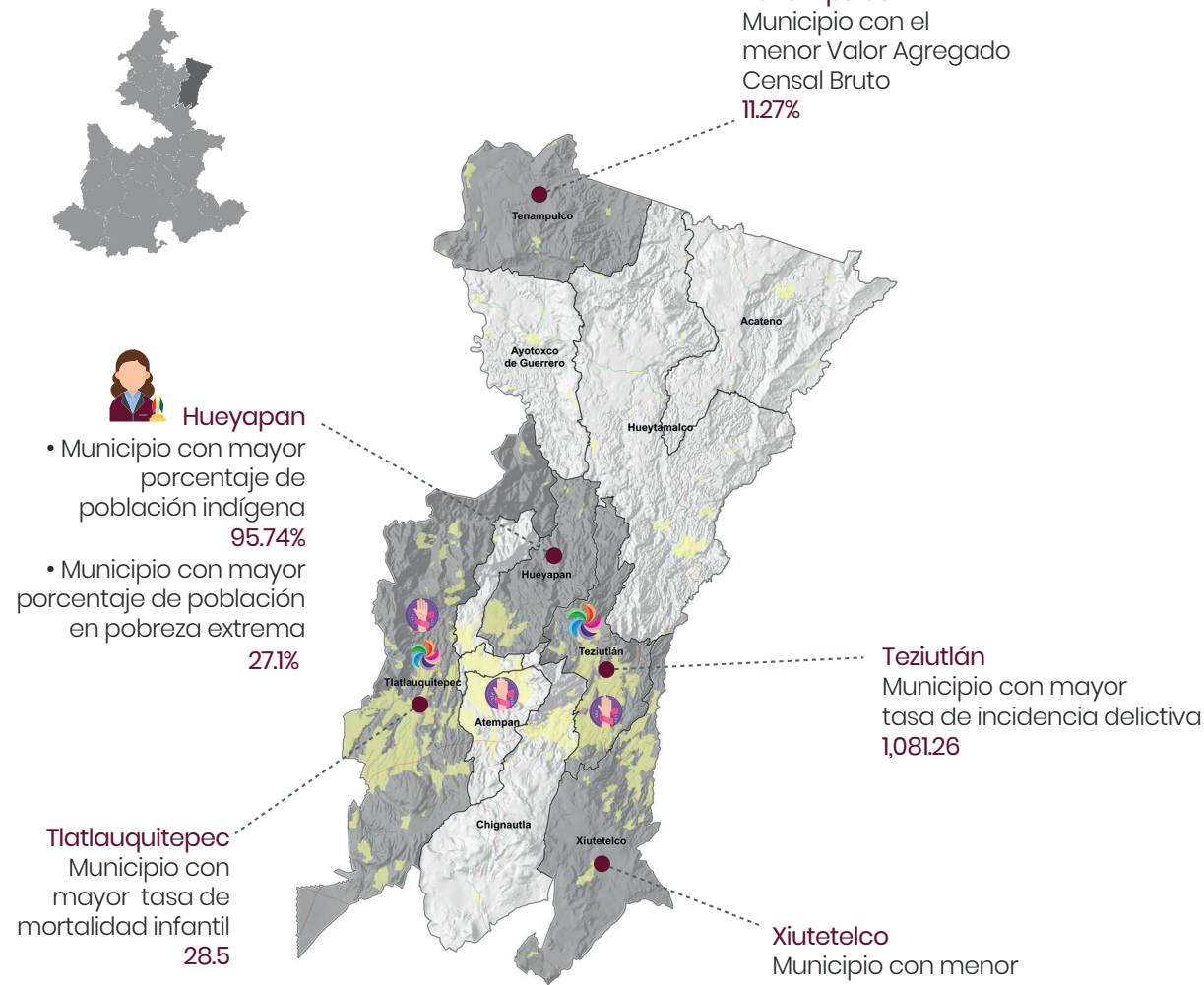

Regiones  
Limite municipal  
Localidades urbanas

**Red Carretera**  
Federal Cuota  
Federal Libre  
Estatad Cuota  
Estatad Libre

Áreas Naturales Protegidas Federales  
Áreas Naturales Protegidas Estadales  
Pueblos Magicos  
Municipio con Declaratoria de Violencia de Género



Población total <sup>1/</sup>  
**346,447**

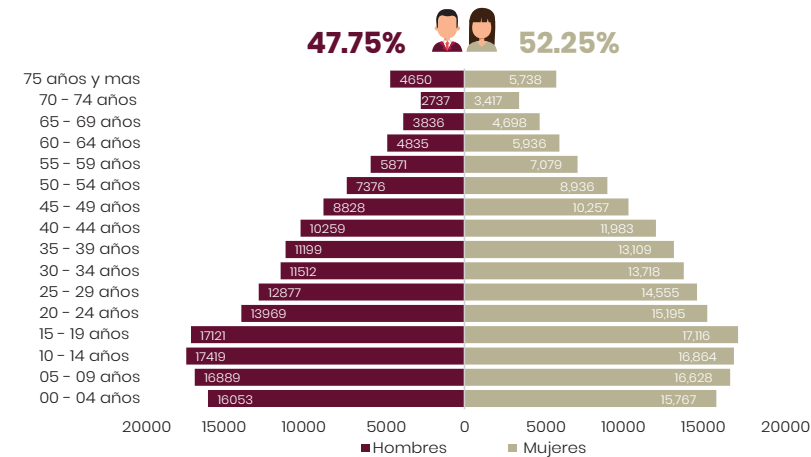

**Demografía y Social**

Población que habla alguna lengua indígena <sup>2/</sup>  
**27.33%**



**Municipios Indígenas**

- Atempan
- Ayotoxco de Guerrero
- Hueyapan
- Yaonáhuac



**Seguridad Pública**

Tasa de delitos de tipo sexual y violencia contra las mujeres (por cada 100 mil mujeres) <sup>7/</sup>  
**45.09%**

Porcentaje de hogares víctimas de delitos <sup>8/</sup>  
**22.33%**

Tasa de incidencia delictiva (por cada 100 mil habitantes) <sup>9/</sup>  
**706.89**



**Pobreza**

Población en situación de pobreza <sup>5/</sup>  
**67.19%**

Población en situación de pobreza extrema <sup>5/</sup>  
**13.95%**

Porcentaje de población con carencia por:

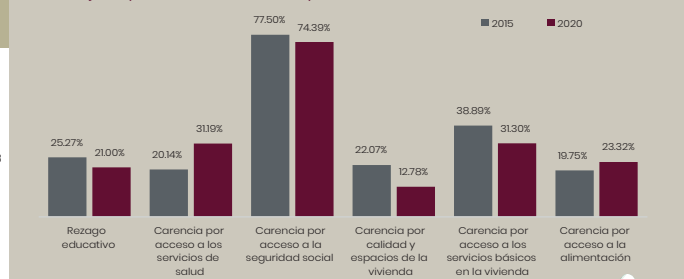

Tasa de desempleo <sup>1/</sup>  
**0.88%**

**Economía**

Valor de la producción agropecuaria <sup>4/</sup> (millones de pesos)  
**2,602.88**

Sector Pecuario  
Carne de canal  
miles de pesos: 432.42  
toneladas: 8,202.32

Sector Agrícola  
Papa  
millones de pesos: 397.09  
Naranja  
Toneladas: 91,787.00

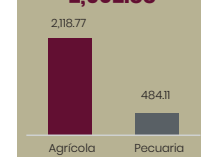

Unidades Económicas <sup>6/</sup>  
**13,084**

Valor Agregado censal bruto por sector

Valor agregado censal bruto (millones de pesos) <sup>6/</sup>  
**5,745.36**

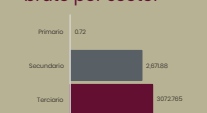

**Educación**

Grado Promedio de escolaridad <sup>1/</sup>  
**8.14**

Población analfabeta <sup>1/</sup>  
**8.65%**

Escuelas totales <sup>3/</sup>  
**1,023**

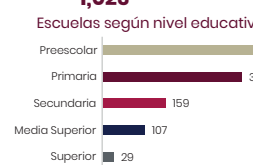

**Salud**

Unidades <sup>1/</sup> médicas  
**95**

Tasa de mortalidad infantil (Número de defunciones de niños menores de un año por cada mil nacidos vivos) <sup>13/</sup>  
**11.27**

Tasa de mortalidad general (Número de defunciones registradas por cada mil habitantes) <sup>14/</sup>  
**7.40**

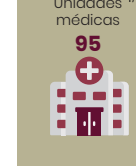

Unidades médicas por tipo

Tipo	Número
Consulta externa	90
Hospitalización especializada	0
Hospitalización general	5

**Ordenamiento Territorial y Medio Ambiente**

Carreteras pavimentadas <sup>15/</sup>  
**424,440,764 km**

Disponibilidad de Atlas municipal de riesgos <sup>12/</sup>  
**1**

Municipios con existencia de asentamientos en zonas de riesgo <sup>11/</sup>  
**0**



Áreas Naturales Protegidas <sup>10/</sup> (hectáreas)  
Federal: **0**  
Estatad: **0**

Plantas de tratamiento de aguas residuales en operación <sup>11/</sup>  
**3**

<sup>1/</sup> Elaboración propia con base en censo de población y vivienda, INEGI, 2020. <sup>2/</sup> INPI, Sistema Nacional de Información y Estadística sobre los Pueblos y Comunidades Indígenas y Afromexicanas, con base en: INEGI, Censo de Población y Vivienda 2020, ITER con población indígena en hogares. <sup>3/</sup> Elaboración propia con datos Estadísticas Educativas, ciclo escolar 2020-2021. <sup>4/</sup> Elaboración propia con base en SIAP, Servicio de Información Agroalimentaria y Pesquera 2021. <sup>5/</sup> Elaboración propia con base en medición de la pobreza a nivel municipal, CONEVAL 2020. <sup>6/</sup> Elaboración propia con base en censos económicos, INEGI, 2018. <sup>7/</sup> Elaboración propia con base en Secretariado Ejecutivo del Sistema Nacional de Seguridad Pública, Incidencia delictiva del Fuero Común 2022 y Consejo Nacional de Población (CONAPO), Proyecciones de la Población de los Municipios de México, 2015-2030. <sup>8/</sup> Elaboración propia con base en Encuesta Nacional de Victimización y Percepción sobre Seguridad Pública, INEGI, 2023. Microdatos. <sup>9/</sup> Elaboración propia con base en Secretariado Ejecutivo del Sistema Nacional de Seguridad Pública, Incidencia delictiva del Fuero Común 2022 y Consejo Nacional de Población (CONAPO). <sup>10/</sup> Elaboración propia con base en Secretaría de Medio Ambiente, Desarrollo Sustentable y Ordenamiento Territorial, 2021. <sup>11/</sup> Elaboración propia con base en INEGI, Censo Nacional de Gobiernos Municipales y Demarcaciones Territoriales de la Ciudad de México 2021. <sup>12/</sup> Elaboración propia con base en INECC, Atlas Nacional de Vulnerabilidad al Cambio Climático 2019. <sup>13/</sup> Elaboración propia con base en datos proporcionados por INEGI, Natalidad, Tabulados interactivos, 2021. <sup>14/</sup> Elaboración propia con base en datos proporcionados por INEGI, México en cifras 2022 y Censo de Población y Vivienda 2020, Cuestionario básico. <sup>15/</sup> Elaboración propia con base en datos proporcionados por Red Nacional de Caminos, INEGI 2022.

# Chignahuapan

## Región 7

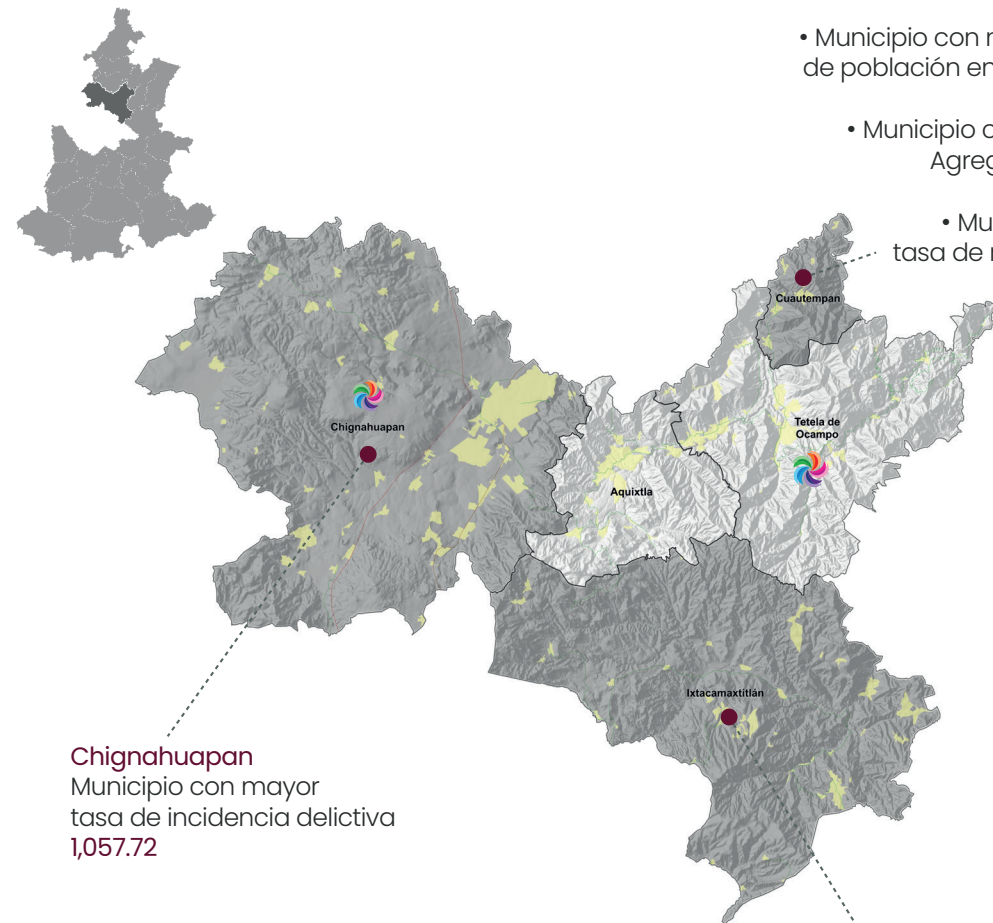

Chignahuapan  
Municipio con mayor  
tasa de incidencia delictiva  
1,057.72

- Cuautempan  
• Municipio con mayor porcentaje de población indígena **92.37%**
- Municipio con mayor porcentaje de población en pobreza extrema **23.74%**
- Municipio con el menor Valor Agregado Censal Bruto **7.27%**
- Municipio con mayor tasa de mortalidad infantil **22.47%**

Ixtacamaxtitlan  
Municipio con menor  
grado promedio escolar  
7.03

- Regiones
- Límite municipal
- Localidades urbanas

- Red Carretera**
- Federal Cuota
- Federal Libre
- Estatad Cuota
- Estatad Libre

- Áreas Naturales Protegidas Federales
- Áreas Naturales Protegidas Estadales
- Pueblos Magicos
- Municipio con Declaratoria de Género



Población total <sup>1/</sup>  
**137,857**

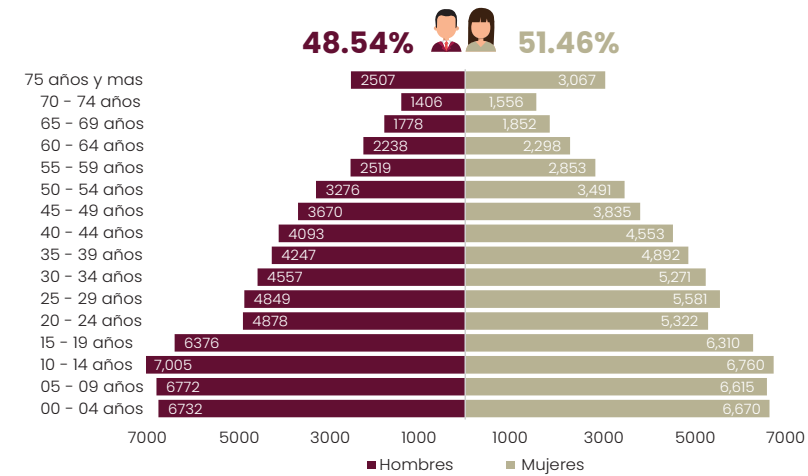

### Demografía y Social

Población que habla alguna lengua indígena <sup>2/</sup>  
**17.84%**



Municipios Indígenas  
• Cuautempan



### Seguridad Pública

Tasa de delitos de tipo sexual y violencia contra las mujeres (por cada 100 mil mujeres) <sup>7/</sup>  
**33.46%**

Porcentaje de hogares víctimas de delitos <sup>8/</sup>  
**23.15%**

Tasa de incidencia delictiva (por cada 100 mil habitantes) <sup>9/</sup>  
**778.34**



### Pobreza

Población en situación de pobreza <sup>5/</sup>  
**73.42%**



Población en situación de pobreza extrema <sup>5/</sup>  
**15.80%**

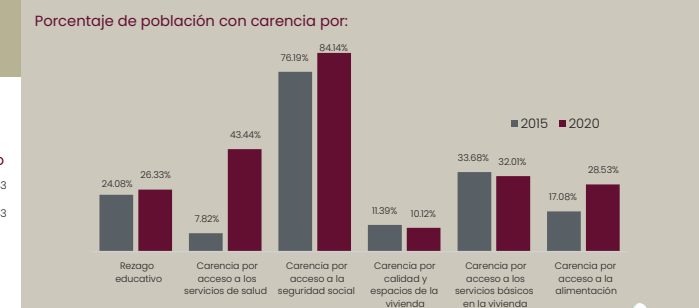

### Tasa de desempleo <sup>1/</sup>

**0.75%**

Valor de la producción agropecuaria <sup>4/</sup> (millones de pesos)  
**1,256.74**

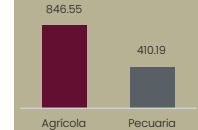

### Economía

Sector Pecuario  
Carne de canal miles de pesos: 312.47  
Leche litros: 13,501.35

Sector Agrícola  
Tomate rojo (jitomate) millines de pesos: 251.98  
Maíz grano Toneladas: 34,985.16

Unidades Económicas <sup>6/</sup>  
**3,816**

Valor Agregado cesal bruto por sector



### Educación

Grado Promedio, de escolaridad <sup>1/</sup>  
**7.39**

Población analfabeta <sup>1/</sup>  
**10.98%**

Escuelas totales <sup>3/</sup>  
**695**

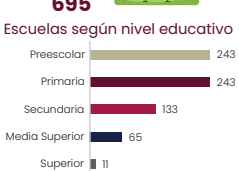

### Salud

Unidades <sup>1/</sup> médicas  
**69**

Tasa de mortalidad infantil (Número de defunciones de niños menores de un año por cada mil nacidos vivos) <sup>13/</sup>  
**6.47**

Tasa de mortalidad general (Número de defunciones registradas por cada mil habitantes) <sup>14/</sup>  
**7.94**

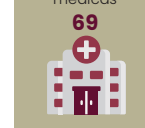

Unidades médicas por tipo



### Ordenamiento Territorial y Medio Ambiente

Carreteras pavimentadas <sup>15/</sup>  
**353,807,142 km**

Disponibilidad de Atlas municipal de riesgos <sup>12/</sup>  
**2**

Áreas Naturales Protegidas <sup>10/</sup> (hectáreas)  
Federal: **0**  
Estatad: **0**

Municipios con existencia de asentamientos en zonas de riesgo <sup>11/</sup>  
**0**

Plantas de tratamiento de aguas residuales en operación <sup>11/</sup>  
**1**

1/Elaboración propia con base en censo de población y vivienda. INEGI, 2020. 2/ INPI. Sistema Nacional de Información y Estadística sobre los Pueblos y Comunidades Indígenas y Afromexicanas, con base en: INEGI. Censo de Población y Vivienda 2020. ITER con población indígena en hogares. 3/Elaboración propia con datos Estadísticos Educativos, ciclo escolar 2020 - 2021. 4/Elaboración propia con base en SIAP. Servicio de Información Agroalimentaria y Pesquera 2021. 5/Elaboración propia con base en medición de la pobreza a nivel municipal. CONEVAL 2020. 6/Elaboración propia con base en censos económicos. INEGI 2019. 7/Elaboración propia con base en Secretariado Ejecutivo del Sistema Nacional de Seguridad Pública. Cifras de incidencia delictiva municipal 2015 - octubre 2023 y Consejo Nacional de Población (CONAPO). Proyecciones de la Población de los Municipios de México, 2015 - 2030. 8/Elaboración propia con base en Encuesta Nacional de Victimización y Percepción sobre Seguridad Pública. INEGI, 2023. Microdatos. 9/Elaboración propia con base en Secretariado Ejecutivo del Sistema Nacional de Seguridad Pública. Cifras de incidencia delictiva municipal 2015 - octubre 2023 y Consejo Nacional de Población (CONAPO). Proyecciones de la Población de los Municipios de México, 2015 - 2030. 10/Elaboración propia con base en Secretaría de Medio Ambiente, Desarrollo Sustentable y Ordenamiento Territorial, 2021. 11/Elaboración propia con base en INEGI. Censo Nacional de Gobiernos Municipales y Demarcaciones Territoriales de la Ciudad de México 2021. 12/Elaboración propia con base en INECC. Atlas Nacional de Vulnerabilidad al Cambio Climático 2019. 13/Elaboración propia con base en datos proporcionados por INEGI. Natalidad. Tabulados interactivos, 2021. 14/Elaboración propia con base en datos proporcionados por INEGI México en cifras 2022 y Censo de Población y Vivienda 2020. Cuestionario básico. 15/Elaboración propia con base en datos proporcionados por Red Nacional de Caminos, INEGI 2022.

# Libres

## Región 8

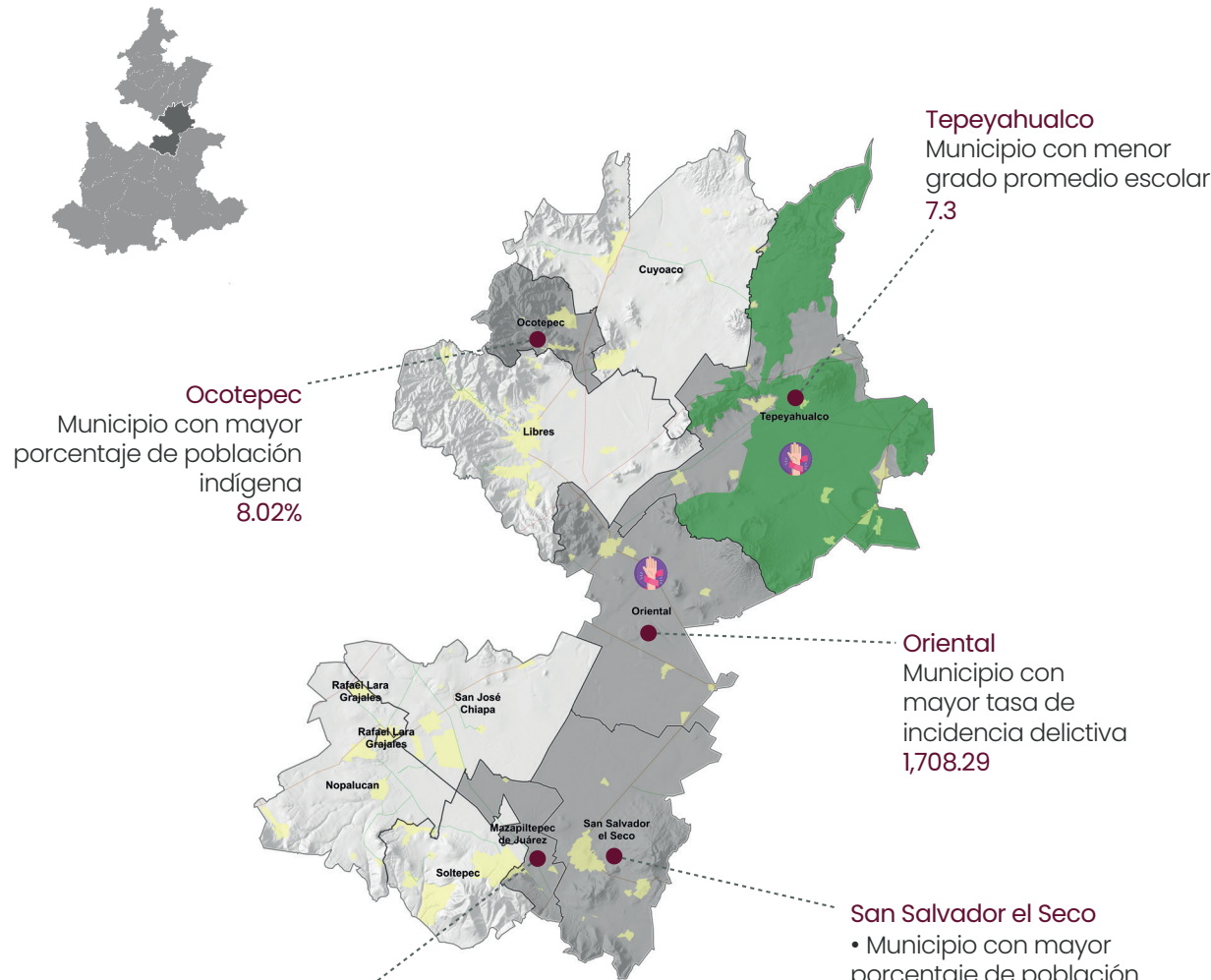

**Ocoatepec**  
Municipio con mayor porcentaje de población indígena **8.02%**

**Tepeyahualco**  
Municipio con menor grado promedio escolar **7.3**

**Oriental**  
Municipio con mayor tasa de incidencia delictiva **1,708.29**

**Mazapiltepec de Juárez**  
Municipio con el menor Valor Agregado Censal Bruto **5%**

**San Salvador el Seco**  
• Municipio con mayor porcentaje de población en pobreza extrema **20.51%**  
• Municipio con mayor tasa de mortalidad infantil **38.85%**

- Regiones
- Límite municipal
- Localidades urbanas

- Red Carretera**
- Federal Cuota
  - Federal Libre
  - Estatad Cuota
  - Estatad Libre

- Áreas Naturales Protegidas Federales
- Áreas Naturales Protegidas Estadales
- Pueblos Magicos
- Municipio con Declaratoria de Violencia de Género



**Población total <sup>1/</sup>**  
**204,189**

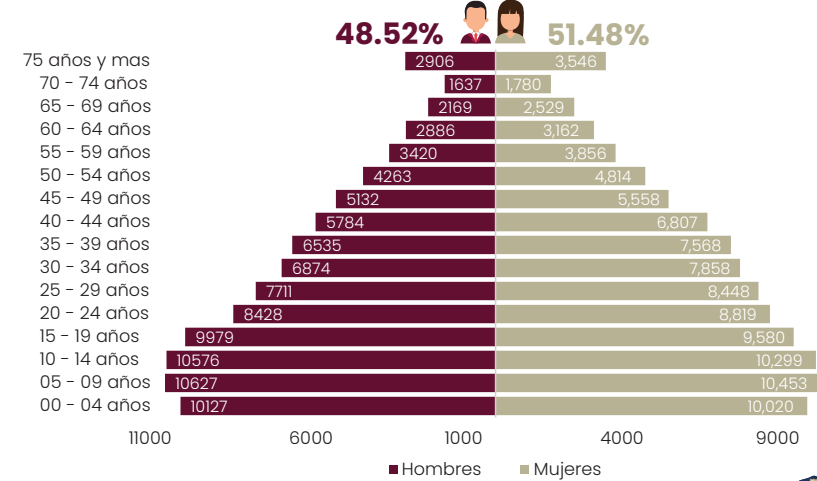

### Demografía y Social



**Población que habla alguna lengua indígena <sup>2/</sup>**  
**1.91%**



### Seguridad Pública

Tasa de delitos de tipo sexual y violencia contra las mujeres (por cada 100 mil mujeres) <sup>7/</sup>  
**37.23%**

Porcentaje de hogares víctimas de delitos <sup>8/</sup>  
**24.47%**

Tasa de incidencia delictiva (por cada 100 mil habitantes) <sup>9/</sup>  
**955.49**



### Pobreza

Población en situación de pobreza <sup>5/</sup>  
**72.71%**

Población en situación de pobreza extrema <sup>5/</sup>  
**12.90%**

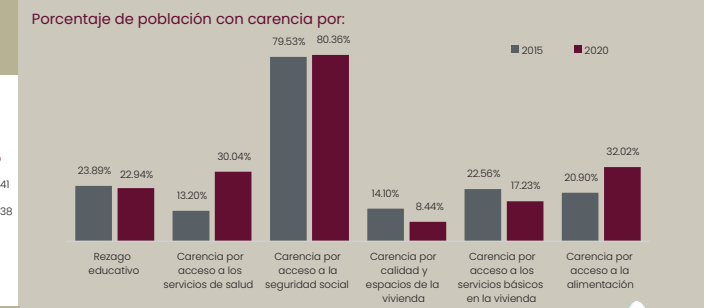

### Economía

Tasa de desempleo <sup>1/</sup>  
**2.79%**

Valor de la producción agropecuaria <sup>4/</sup> (millones de pesos)  
**3,372.78**

**Sector Pecuario**  
Carne de canal miles de pesos: 1.32  
Leche litros: 45,634.18

**Sector Agrícola**  
Maíz grano millones de pesos: 671.20  
Alfalfa verde Toneladas: 275,124.56

Unidades Económicas <sup>6/</sup>  
**8,508**

Valor Agregado cesal bruto por sector

Agrícola	1,436.67
Pecuaria	1,936.11
Secundario	34,028.08
Terciario	224.351

Valor agregado censal bruto (millones de pesos) <sup>6/</sup>  
**35,250.43**

### Educación

Grado Promedio, de escolaridad <sup>1/</sup>  
**7.87**

Población analfabeta <sup>1/</sup>  
**7.73%**

Escuelas totales <sup>3/</sup>  
**415**

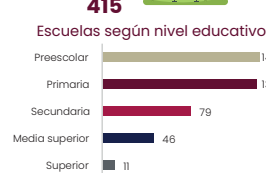

### Salud

Unidades <sup>1/</sup> médicas  
**63**

Tasa de mortalidad infantil (Número de defunciones de niños menores de un año por cada mil nacidos vivos) <sup>13/</sup>  
**13.41**

Tasa de mortalidad general (Número de defunciones registradas por cada mil habitantes) <sup>14/</sup>  
**8.38**

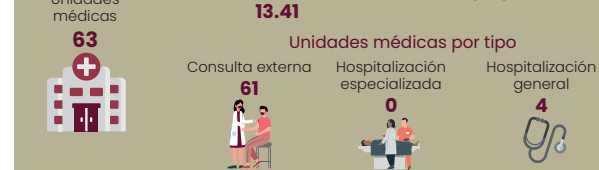

### Ordenamiento Territorial y Medio Ambiente

Carreteras pavimentadas <sup>15/</sup>  
**513,582,232 km**

Disponibilidad de Atlas municipal de riesgos <sup>12/</sup>  
**1**

Áreas Naturales Protegidas <sup>10/</sup> (hectáreas)  
Federal: **0**  
Estatad: **3.45**

Municipios con existencia de asentamientos en zonas de riesgo <sup>11/</sup>  
**2**

Plantas de tratamiento de aguas residuales en operación <sup>11/</sup>  
**4**

1/Elaboración propia con base en censo de población y vivienda, INEGI, 2020. 2/ INPI, Sistema Nacional de Información y Estadística sobre los Pueblos y Comunidades Indígenas y Afromexicanas, con base en: INEGI, Censo de Población y Vivienda 2020, IER con población indígena en hogares. 3/Elaboración propia con datos Estadísticas Educativas, ciclo escolar 2020-2021. 4/Elaboración propia con base en SIAP, Servicio de Información Agroalimentaria y Pesquera 2021. 5/Elaboración propia con base en medición de la pobreza a nivel municipal, CONEVAL 2020. 6/Elaboración propia con base en censos económicos, INEGI, 2019. 7/Elaboración propia con base en Secretariado Ejecutivo del Sistema Nacional de Seguridad Pública, Cifras de Incidencia Delictiva Municipal 2015 - octubre 2023 y Consejo Nacional de Población (CONAPO), Proyecciones de la Población de los Municipios de México, 2015 - 2030. 8/Elaboración propia con base en Encuesta Nacional de Victimización y Percepción sobre Seguridad Pública, INEGI, 2023. Microdatos. 9/Elaboración propia con base en Secretariado Ejecutivo del Sistema Nacional de Seguridad Pública, Incidencia delictiva del Fuero Común 2022 y Consejo Nacional de Población (CONAPO), Proyecciones de la Población de los Municipios de México, 2015 - 2030. 10/Elaboración propia con base en Secretaría de Medio Ambiente, Desarrollo Sustentable y Ordenamiento Territorial, 2021. 11/Elaboración propia con base en INEGI, Censo Nacional de Gobiernos Municipales y Demarcaciones Territoriales de la Ciudad de México 2021. 12/Elaboración propia con base en INECC, Atlas Nacional de Vulnerabilidad al Cambio Climático 2019. 13/Elaboración propia con base en datos proporcionados por INEGI, Natalidad. Tabulados interactivos, 2021. 14/Elaboración propia con base en datos proporcionados por INEGI, México en cifras 2022 y Censo de Población y Vivienda 2020. Cuestionario básico. 15/Elaboración propia con base en datos proporcionados por Red Nacional de Caminos, INEGI 2022.

# Quimixtlán

Región 9

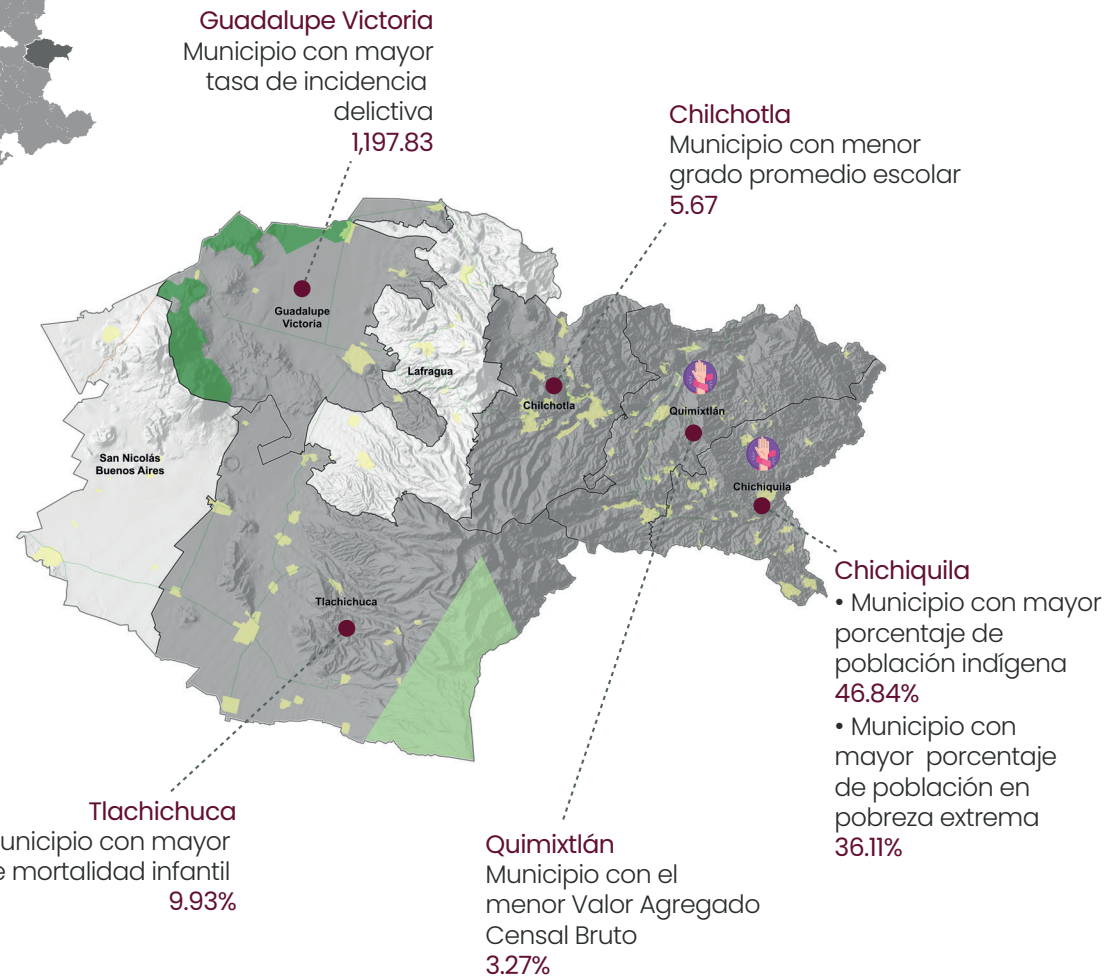

Regiones  
Límite municipal  
Localidades urbanas

**Red Carretera**  
Federal Cuota  
Federal Libre  
Estatad Cuota  
Estatad Libre

Áreas Naturales Protegidas Federales  
Áreas Naturales Protegidas Estadales  
Pueblos Mágicos  
Municipio con Declaratoria de Violencia de Género



Población total <sup>1/</sup>  
**139,322**

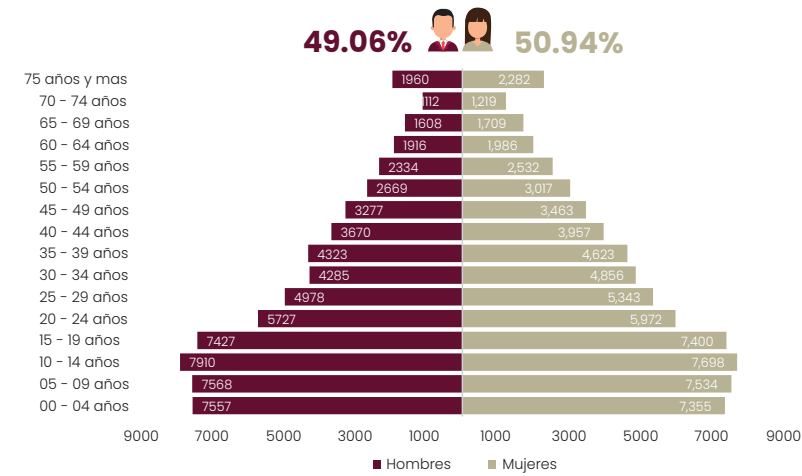

**Demografía y Social**

Población que habla alguna lengua indígena <sup>2/</sup>  
**14.03%**



**Municipios Indígenas**  
• Chichiquila

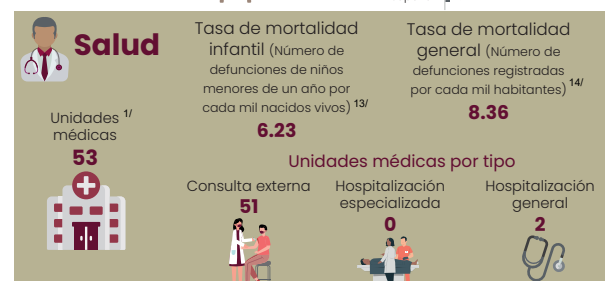

**Seguridad Pública**

Tasa de delitos de tipo sexual y violencia contra las mujeres (por cada 100 mil mujeres) <sup>7/</sup> **21.18%**

Porcentaje de hogares víctimas de delitos <sup>8/</sup> **23.98%**

Tasa de incidencia delictiva (por cada 100 mil habitantes) <sup>9/</sup> **450.75**

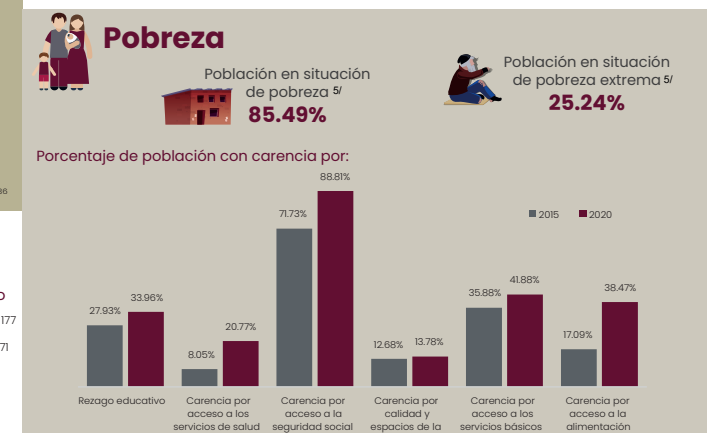

<sup>1/</sup>Elaboración propia con base en censo de población y vivienda, INEGI, 2020. <sup>2/</sup>INPI, Sistema Nacional de Información y Estadística sobre los Pueblos y Comunidades Indígenas y Afromexicanas, con base en: INEGI, Censo de Población y Vivienda 2020. IIR con población indígena en hogares. <sup>3/</sup>Elaboración propia con datos Estadísticas Educativas, ciclo escolar 2020-2021. <sup>4/</sup>Elaboración propia con base en SIAP, Servicio de Información Agroalimentaria y Pesquera 2021. <sup>5/</sup>Elaboración propia con base en medición de la pobreza a nivel municipal, CONEVAL, 2020. <sup>6/</sup>Elaboración propia con base en censos económicos, INEGI, 2019. <sup>7/</sup>Elaboración propia con base en el Sistema Nacional de Seguridad Pública, Cifras de Incidencia Delictiva Municipal 2015 - octubre 2023 y Consejo Nacional de Población (CONAPO), Proyecciones de la Población de los Municipios de México, 2015 - 2030. <sup>8/</sup>Elaboración propia con base en Encuesta Nacional de Victimización y Percepción sobre Seguridad Pública, INEGI, 2023. <sup>9/</sup>Elaboración propia con base en el Sistema Nacional de Seguridad Pública, Incidencia delictiva del Fuero Común 2022 y Consejo Nacional de Población (CONAPO), Proyecciones de la Población de los Municipios de México, 2015 - 2030. <sup>10/</sup>Elaboración propia con base en Secretaría de Medio Ambiente, Desarrollo Sustentable y Ordenamiento Territorial, 2021. <sup>11/</sup>Elaboración propia con base en INEGI, Censo Nacional de Gobiernos Municipales y Demarcaciones Territoriales de la Ciudad de México 2021. <sup>12/</sup>Elaboración propia con base en INECC, Atlas Nacional de Vulnerabilidad al Cambio Climático 2019. <sup>13/</sup>Elaboración propia con base en datos proporcionados por INEGI, Natalidad, Tabulados interactivos, 2021. <sup>14/</sup>Elaboración propia con base en datos proporcionados por INEGI, México en cifras 2022 y Censo de Población y Vivienda 2020. Cuestionario básica. <sup>15/</sup>Elaboración propia con base en datos proporcionados por Red Nacional de Caminos, INEGI, 2022.

# Acatzingo

Región 10

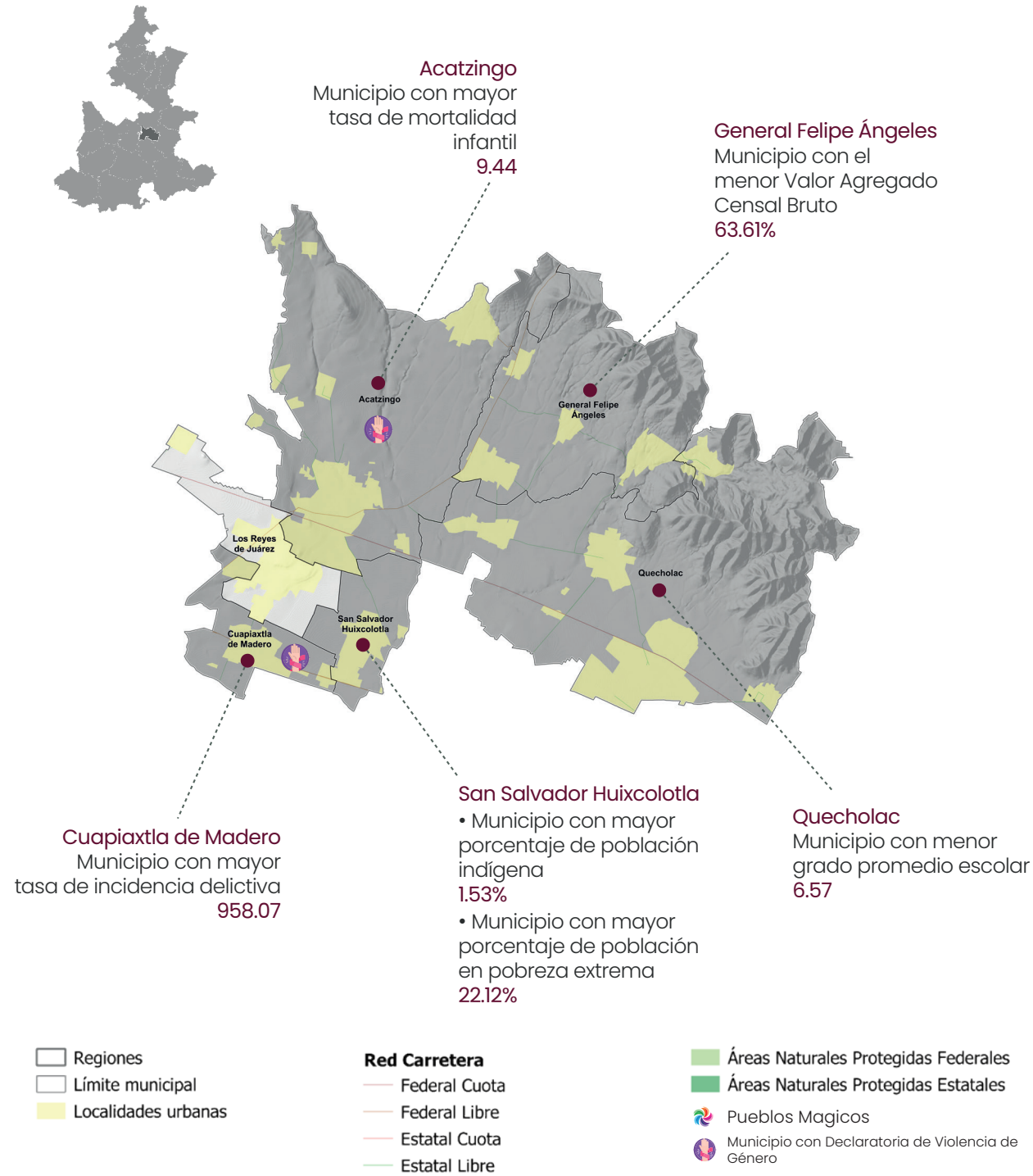

Población total <sup>1/</sup>  
**201,782**

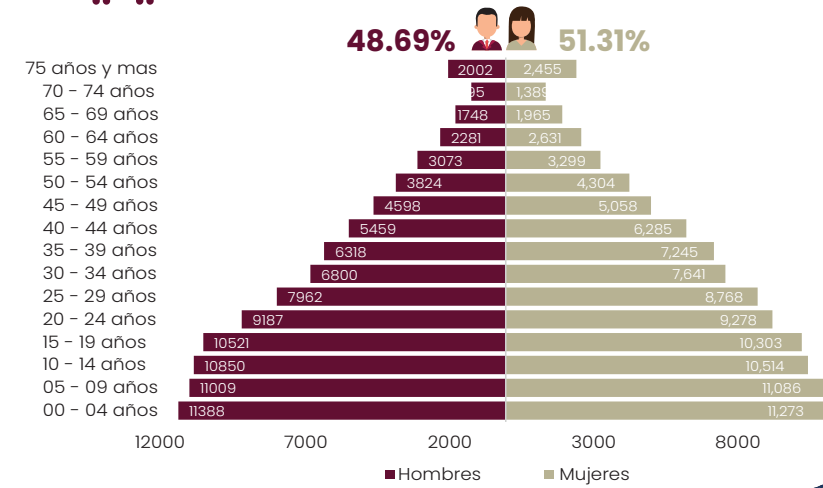

**Demografía y Social**



Población que habla alguna lengua indígena <sup>2/</sup>  
**0.76%**



**Seguridad Pública**

Tasa de delitos de tipo sexual y violencia contra las mujeres (por cada 100 mil mujeres) <sup>7/</sup>  
**11.12%**

Porcentaje de hogares víctimas de delitos <sup>8/</sup>  
**11.36%**

Tasa de incidencia delictiva (por cada 100 mil habitantes) <sup>9/</sup>  
**484.19**



**Pobreza**

Población en situación de pobreza <sup>5/</sup>  
**86.63%**

Población en situación de pobreza extrema <sup>5/</sup>  
**19.27%**

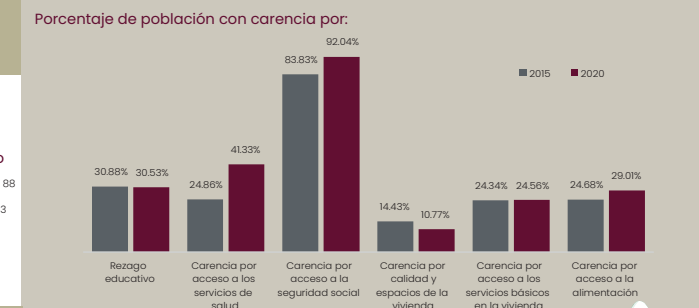

Tasa de desempleo <sup>1/</sup>  
**1.23%**

**Economía**

Valor de la producción agropecuaria <sup>4/</sup> (millones de pesos)  
**1,921.41**

Sector Pecuario  
Huevo - plato miles de pesos: 177.79  
Leche litros: 15,059.29

Sector Agrícola  
Tuna millones de pesos: 408.92  
Toneladas: 115,932.10

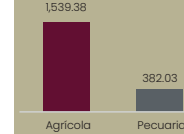

Unidades Económicas <sup>6/</sup>  
**11,019**

Valor Agregado censal bruto por sector

Primaria: 42.69  
Secundaria: 304.64  
Terciaria: 1948.901

Valor agregado censal bruto (millones de pesos) <sup>6/</sup>  
**2,296.23**

**Educación**

Grado Promedio, de escolaridad <sup>1/</sup>  
**7.28**

Población analfabeta <sup>1/</sup>  
**9.12%**

Escuelas totales <sup>3/</sup>  
**239**

Escuelas según nivel educativo

Preescolar: 88  
Primaria: 83  
Secundaria: 39  
Media superior: 26  
Superior: 3

**Salud**

Unidades <sup>1/</sup> médicas  
**30**

Tasa de mortalidad infantil (Número de defunciones de niños menores de un año por cada mil nacidos vivos) <sup>13/</sup>  
**6.47**

Tasa de mortalidad general (Número de defunciones registradas por cada mil habitantes) <sup>14/</sup>  
**7.96**

Unidades médicas por tipo

Consulta externa: 29  
Hospitalización especializada: 0  
Hospitalización general: 1

**Ordenamiento Territorial y Medio Ambiente**

Carreteras pavimentadas <sup>15/</sup>  
**223,175,591 km**

Disponibilidad de Atlas municipal de riesgos <sup>12/</sup>  
**3**

Municipios con existencia de asentamientos en zonas de riesgo <sup>11/</sup>  
**1**

Áreas Naturales Protegidas <sup>10/</sup> (hectáreas)  
Federal: 0  
Estatad: 0

Plantas de tratamiento de aguas residuales en operación <sup>11/</sup>  
**3**

<sup>1/</sup>Elaboración propia con base en censo de población y vivienda, INEGI, 2020. <sup>2/</sup>INPI, Sistema Nacional de Información y Estadística sobre los Pueblos y Comunidades Indígenas y Afromexicanas, con base en: INEGI, Censo de Población y Vivienda 2020. IER con población indígena en hogares. <sup>3/</sup>Elaboración propia con datos Estadísticas Educativas, ciclo escolar 2020 - 2021. <sup>4/</sup>Elaboración propia con base en SIAP, Servicio de Información Agroalimentaria y Pesquera 2021. <sup>5/</sup>Elaboración propia con base en medición de la pobreza a nivel municipal, CONEVAL 2020. <sup>6/</sup>Elaboración propia con base en censos económicos, INEGI, 2019. <sup>7/</sup>Elaboración propia con base en Secretariado Ejecutivo del Sistema Nacional de Seguridad Pública, Cifras de Incidencia Delictiva Municipal 2015 - octubre 2023 y Consejo Nacional de Población (CONAPO), Proyecciones de la Población de los Municipios de México, 2015 - 2030. <sup>8/</sup>Elaboración propia con base en Encuesta Nacional de Victimización y Percepción sobre Seguridad Pública, INEGI, 2023. Microdatos. <sup>9/</sup>Elaboración propia con base en Secretariado Ejecutivo del Sistema Nacional de Seguridad Pública, Incidencia delictiva del Fuero Común 2022 y Consejo Nacional de Población (CONAPO), Proyecciones de la Población de los Municipios de México, 2015 - 2030. <sup>10/</sup>Elaboración propia con base en Secretaría de Medio Ambiente, Desarrollo Sustentable y Ordenamiento Territorial, 2021. <sup>11/</sup>Elaboración propia con base en INEGI, Censo Nacional de Gobiernos Municipales y Demarcaciones Territoriales de la Ciudad de México 2021. <sup>12/</sup>Elaboración propia con base en INECC, Atlas Nacional de Vulnerabilidad al Cambio Climático 2019. <sup>13/</sup>Elaboración propia con base en datos proporcionados por INEGI, Natalidad, Tabulados interactivos, 2021. <sup>14/</sup>Elaboración propia con base en datos proporcionados por INEGI, México en cifras 2022 y Censo de Población y Vivienda 2020. Cuestionario básico. <sup>15/</sup>Elaboración propia con base en datos proporcionados por Red Nacional de Caminos, INEGI 2022.

# Ciudad Serdán

Región II

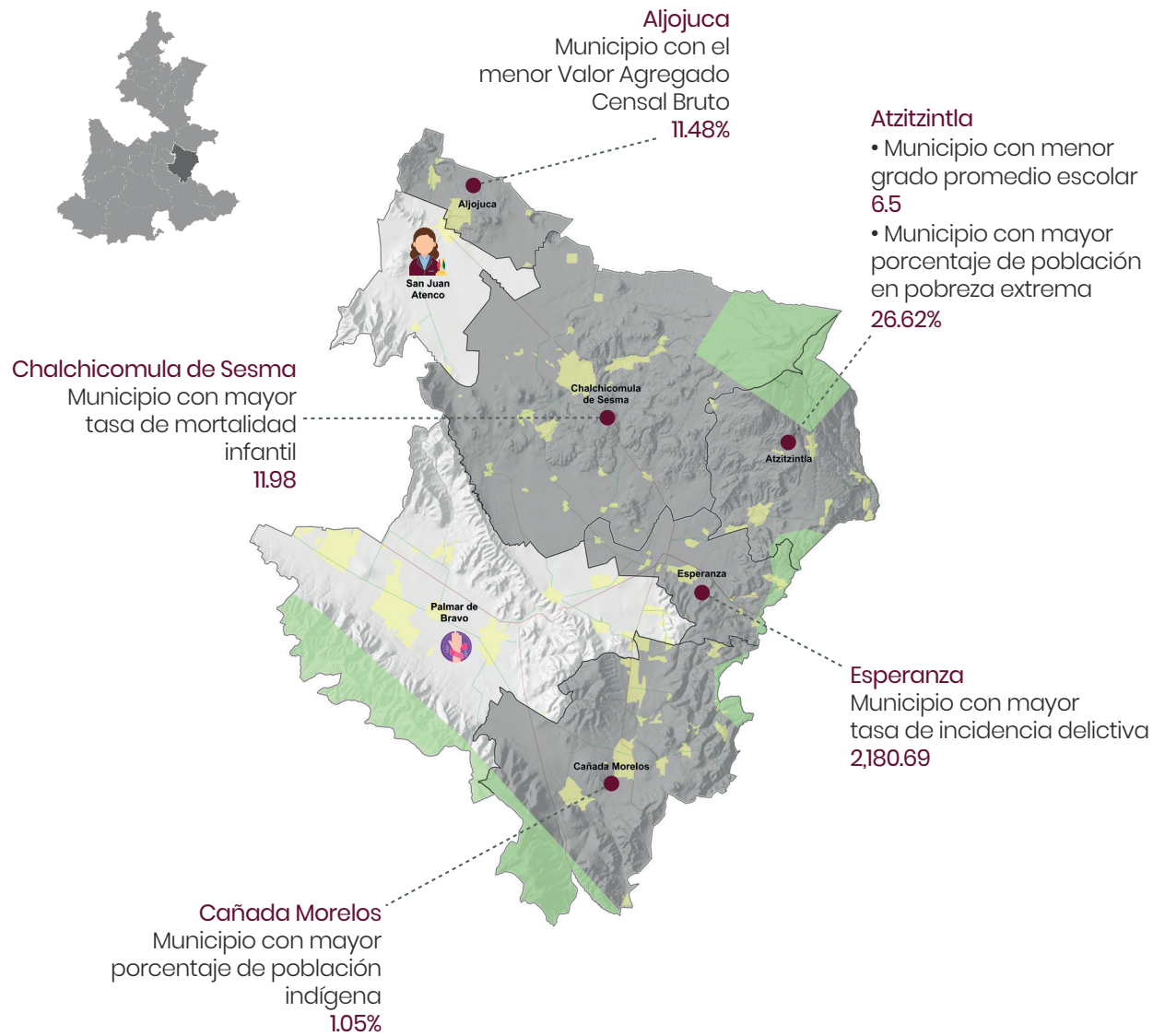

Regiones  
Límite municipal  
Localidades urbanas

**Red Carretera**  
Federal Cuota  
Federal Libre  
Estatad Cuota  
Estatad Libre

Áreas Naturales Protegidas Federales  
Áreas Naturales Protegidas Estadales  
Pueblos Magicos  
Municipio con Declaratoria de Violencia de Género



Población total <sup>1/</sup>  
**152,307**



**Demografía y Social**

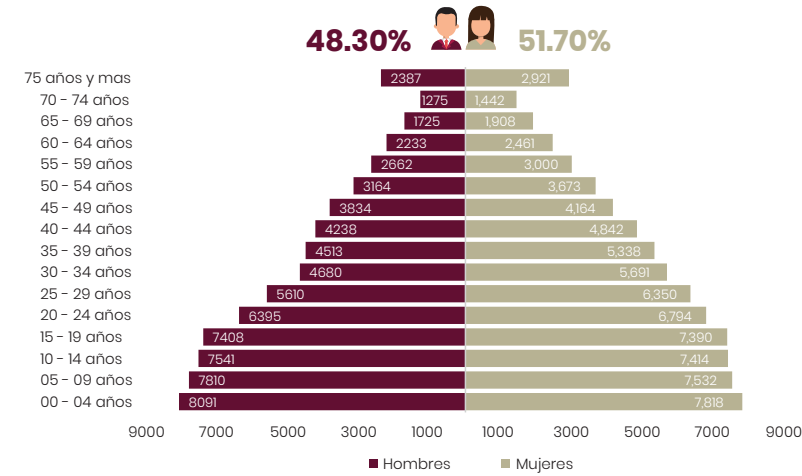

Población que habla alguna lengua indígena <sup>2/</sup>  
**0.61%**



**Seguridad Pública**

Tasa de delitos de tipo sexual y violencia contra las mujeres (por cada 100 mil mujeres) <sup>7/</sup>  
**20.23%**

Porcentaje de hogares víctimas de delitos <sup>8/</sup>  
**22.71%**

Tasa de incidencia delictiva (por cada 100 mil habitantes) <sup>9/</sup>  
**946.12**

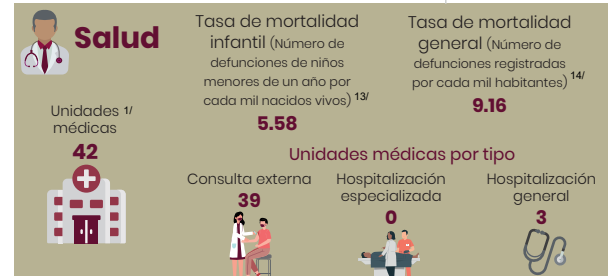
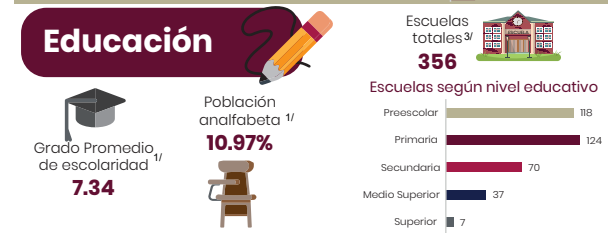

<sup>1/</sup> Elaboración propia con base en censo de población y vivienda, INEGI 2020. <sup>2/</sup> INPI Sistema Nacional de Información y Estadística sobre los Pueblos y Comunidades Indígenas y Afromexicanas, con base en: INEGI Censo de Población y Vivienda 2020. IER con población indígena en hogares. <sup>3/</sup> Elaboración propia con datos Estadísticas Educativas ciclo escolar 2020 - 2021. <sup>4/</sup> Elaboración propia con base en SIAP Servicio de Información Agroalimentaria y Pesquera 2021. <sup>5/</sup> Elaboración propia con base en medición de la pobreza a nivel municipal CONEVAL 2020. <sup>6/</sup> Elaboración propia con base en censos económicos INEGI 2010. <sup>7/</sup> Elaboración propia con base en Secretariado Ejecutivo del Sistema Nacional de Seguridad Pública. <sup>8/</sup> Elaboración propia con base en Encuesta Nacional de Victimización y Percepción sobre Seguridad Pública, INEGI 2023. <sup>9/</sup> Microdatos. <sup>10/</sup> Elaboración propia con base en Secretaría de Medio Ambiente, Desarrollo Sustentable y Ordenamiento Territorial, 2021. <sup>11/</sup> Elaboración propia con base en INEGI Censo Nacional de Gobiernos Municipales y Demarcaciones Territoriales de la Ciudad de México 2021. <sup>12/</sup> Elaboración propia con base en INECC, Atlas Nacional de Vulnerabilidad al Cambio Climático 2019. <sup>13/</sup> Elaboración propia con base en datos proporcionados por INEGI Natalidad, Tabulados interactivos, 2021. <sup>14/</sup> Elaboración propia con base en datos proporcionados por INEGI México en cifras 2022 y Censo de Población y Vivienda 2020. <sup>15/</sup> Elaboración propia con base en datos proporcionados por Red Nacional de Caminos, INEGI 2022.



# Tecamachalco

Región 12

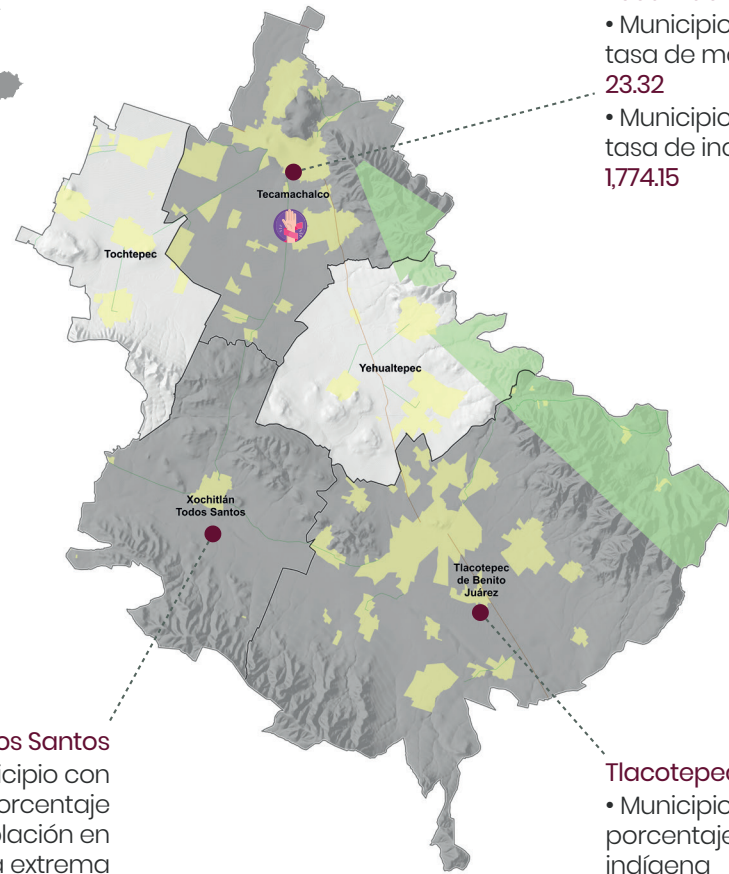
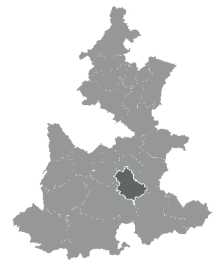

**Tecamachalco**

- Municipio con mayor tasa de mortalidad infantil **23.32**
- Municipio con mayor tasa de incidencia delictiva **1,774.15**

**Xochitlán Todos Santos**

- Municipio con mayor porcentaje de población en pobreza extrema **21.7%**
- Municipio con el menor Valor Agregado Censal Bruto **25.25%**

**Tlacotepec de Benito Juárez**

- Municipio con mayor porcentaje de población indígena **36.71%**
- Municipio con menor grado promedio escolar **6.89**

Regiones  
Límite municipal  
Localidades urbanas

**Red Carretera**

- Federal Cuota
- Federal Libre
- Estatad Cuota
- Estatad Libre

Áreas Naturales Protegidas Federales  
Áreas Naturales Protegidas Estadales  
Pueblos Mágicos  
Municipio con Declaratoria de Violencia de Género



Población total <sup>1/</sup>  
**191,552**

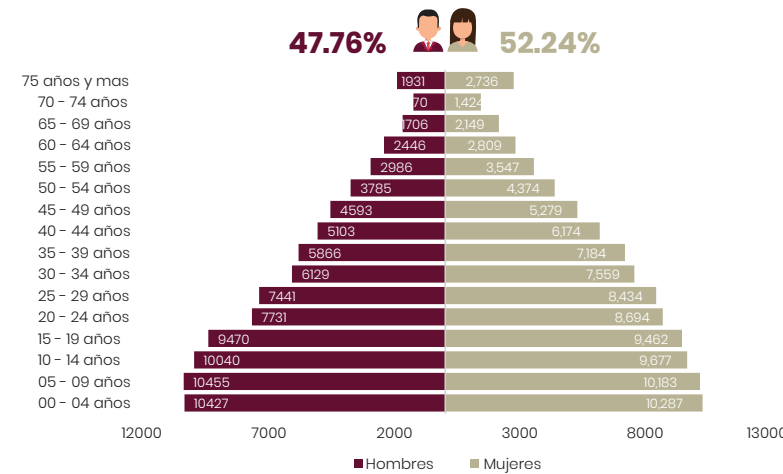

**Demografía y Social**



Población que habla alguna lengua indígena <sup>2/</sup>  
**11.22%**

## Economía



## Seguridad Pública

Tasa de delitos de tipo sexual y violencia contra las mujeres (por cada 100 mil mujeres) <sup>7/</sup>  
**29.07%**

Porcentaje de hogares víctimas de delitos <sup>8/</sup>  
**40.25%**

Tasa de incidencia delictiva (por cada 100 mil habitantes) <sup>9/</sup>  
**1,187.67**

## Pobreza



## Educación

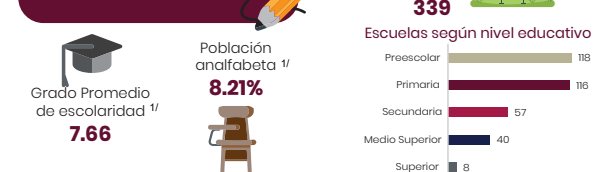

## Salud



## Ordenamiento Territorial y Medio Ambiente



<sup>1/</sup> Elaboración propia con base en censo de población y vivienda. INEGI, 2020. <sup>2/</sup> INPI, Sistema Nacional de Información y Estadística sobre los Pueblos y Comunidades Indígenas y Afromexicanas, con base en: INEGI, Censo de Población y Vivienda 2020. IER con población indígena en hogares. <sup>3/</sup> Elaboración propia con datos Estadísticas Educativas, ciclo escolar 2020-2021. <sup>4/</sup> Elaboración propia con base en SIAP, Servicio de Información Agroalimentaria y Pesquera 2021. <sup>5/</sup> Elaboración propia con base en medición de la pobreza a nivel municipal. CONEVAL, 2020. <sup>6/</sup> Elaboración propia con base en censos económicos. INEGI, 2018. <sup>7/</sup> Elaboración propia con base en Secretariado Ejecutivo del Sistema Nacional de Seguridad Pública. Cifras de Incidencia Delictiva Municipal 2015 - octubre 2023 y Consejo Nacional de Población (CONAPO), Proyecciones de la Población de los Municipios de México, 2015 - 2030. <sup>8/</sup> Elaboración propia con base en Encuesta Nacional de Victimización y Percepción sobre Seguridad Pública. INEGI, 2023. <sup>9/</sup> Elaboración propia con base en Secretariado Ejecutivo del Sistema Nacional de Seguridad Pública, Incidencia delictiva del Fuero Común 2022 y Consejo Nacional de Población (CONAPO), Proyecciones de la Población de los Municipios de México, 2015 - 2030. <sup>10/</sup> Elaboración propia con base en Secretaría de Medio Ambiente, Desarrollo Sustentable y Ordenamiento Territorial, 2021. <sup>11/</sup> Elaboración propia con base en INEGI, Censo Nacional de Gobiernos Municipales y Demarcaciones Territoriales de la Ciudad de México 2021. <sup>12/</sup> Elaboración propia con base en INECC, Atlas Nacional de Vulnerabilidad al Cambio Climático 2018. <sup>13/</sup> Elaboración propia con base en datos proporcionados por INEGI, Natalidad, Tabulados interactivos, 2021. <sup>14/</sup> Elaboración propia con base en datos proporcionados por INEGI, México en cifras 2022 y Censo de Población y Vivienda 2020, Cuestionario básico. <sup>15/</sup> Elaboración propia con base en datos proporcionados por Red Nacional de Caminos, INEGI 2022.

# Tehuacán

Región 13

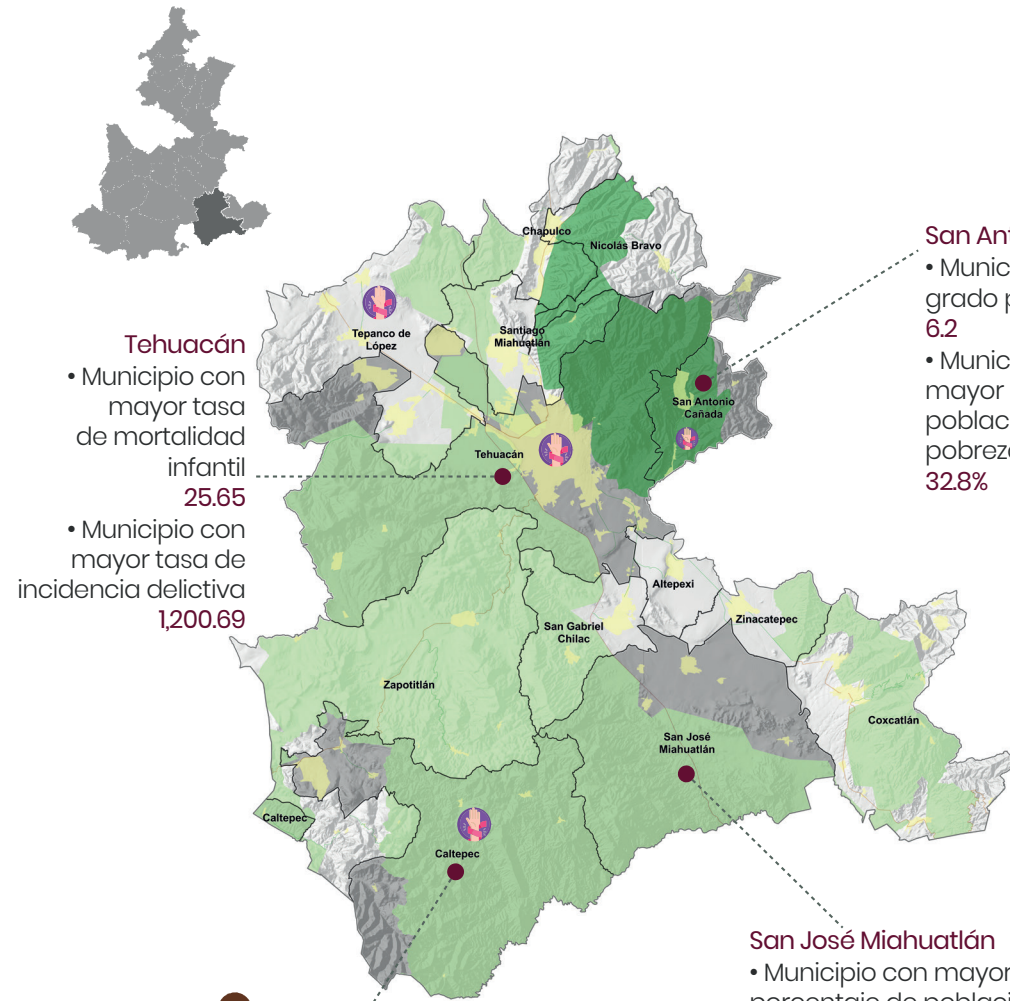

Regiones  
Límite municipal  
Localidades urbanas

**Red Carretera**  
Federal Cuota  
Federal Libre  
Estatad Cuota  
Estatad Libre

Áreas Naturales Protegidas Federales  
Áreas Naturales Protegidas Estadales  
Pueblos Magicos  
Municipio con Declaratoria de Violencia de Género



Población total <sup>1/</sup>  
**504,950**

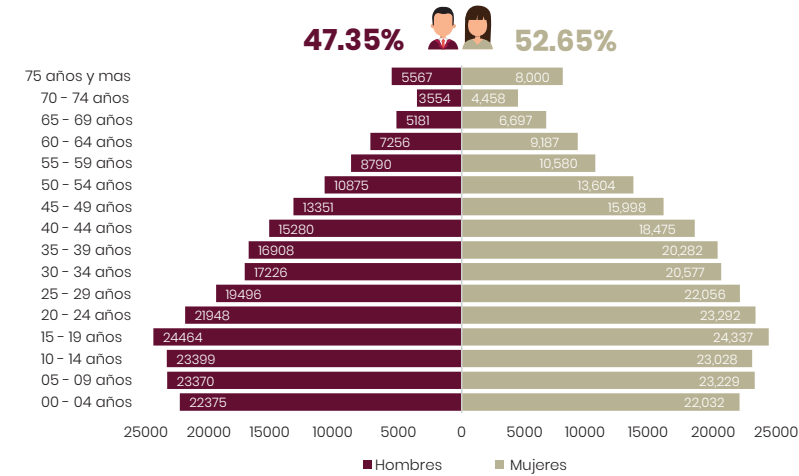

**Demografía y Social**

Población que habla alguna lengua indígena <sup>2/</sup>  
**30.38%**



**Municipios Indígenas**

- Altepexi
- Coxcatlán
- San Antonio Cañada
- San Gabriel Chilac
- San José Michhuatlán
- Zinacatepec



**Seguridad Pública**

Tasa de delitos de tipo sexual y violencia contra las mujeres (por cada 100 mil mujeres) <sup>7/</sup>  
**38.43%**

Porcentaje de hogares víctimas de delitos <sup>8/</sup>  
**34.74%**

Tasa de incidencia delictiva (por cada 100 mil habitantes) <sup>9/</sup>  
**987.62**

**Pobreza**

Población en situación de pobreza <sup>5/</sup>  
**64.79%**

Población en situación de pobreza extrema <sup>5/</sup>  
**12.61%**

Porcentaje de población con carencia por:

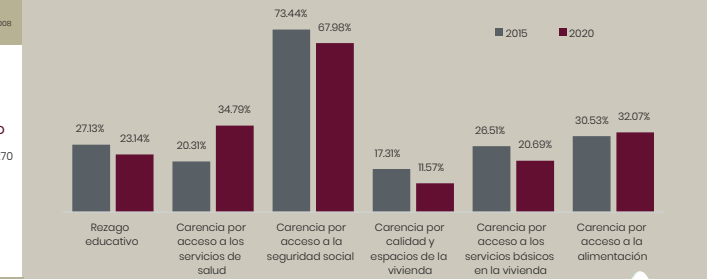

**Ordenamiento Territorial y Medio Ambiente**

Carreteras pavimentadas <sup>15/</sup>  
**353,807,142 km**

Disponibilidad de Atlas municipal de riesgos <sup>12/</sup>  
**4**

Municipios con existencia de asentamientos en zonas de riesgo <sup>11/</sup>  
**4**

Áreas Naturales Protegidas <sup>10/</sup> (hectáreas)  
Federal: **15.11**  
Estatad: **2.77**

Plantas de tratamiento de aguas residuales en operación <sup>11/</sup>  
**6**

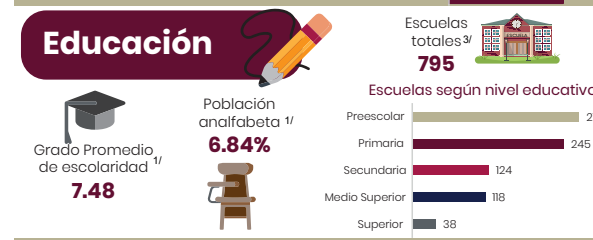

<sup>1/</sup> Elaboración propia con base en censo de población y vivienda. INEGI 2020. <sup>2/</sup> INPI. Sistema Nacional de Información y Estadística sobre los Pueblos y Comunidades Indígenas y Afrodescendientes, con base en: INEGI. Censo de Población y Vivienda 2020. ITER con población indígena en hogares. <sup>3/</sup> Elaboración propia con datos Estadísticas Educativas, ciclo escolar 2020-2021. <sup>4/</sup> Elaboración propia con base en SIAP. Servicio de Información Agroalimentaria y Pesquera 2021. <sup>5/</sup> Elaboración propia con base en medición de la pobreza a nivel municipal. CONEVAL 2020. <sup>6/</sup> Elaboración propia con base en censos económicos. INEGI 2018. <sup>7/</sup> Elaboración propia con base en Secretariado Ejecutivo del Sistema Nacional de Seguridad Pública. Cifras de Incidencia Delictiva Municipal 2015 - octubre 2023 y Consejo Nacional de Población (CONAPO). Proyecciones de la Población de los Municipios de México, 2015 - 2030. <sup>8/</sup> Elaboración propia con base en Encuesta Nacional de Victimización y Percepción sobre Seguridad Pública. INEGI 2023. Microdatos. <sup>9/</sup> Elaboración propia con base en Secretariado Ejecutivo del Sistema Nacional de Seguridad Pública. Incidencia delictiva del Fuero Común 2022 y Consejo Nacional de Población (CONAPO). Proyecciones de la Población de los Municipios de México, 2015 - 2030. <sup>10/</sup> Elaboración propia con base en Secretaría de Medio Ambiente, Desarrollo Sustentable y Ordenamiento Territorial, 2021. <sup>11/</sup> Elaboración propia con base en INEGI. Censo Nacional de Gobiernos Municipales y Demarcaciones Territoriales de la Ciudad de México 2021. <sup>12/</sup> Elaboración propia con base en INECC. Atlas Nacional de Vulnerabilidad al Cambio Climático 2019. <sup>13/</sup> Elaboración propia con base en datos proporcionados por INEGI. Natalidad. Tabulados interactivos. 2021. <sup>14/</sup> Elaboración propia con base en datos proporcionados por INEGI. México en cifras 2022 y Censo de Población y Vivienda 2020. Cuestionario básico. <sup>15/</sup> Elaboración propia con base en datos proporcionados por Red Nacional de Caminos, INEGI 2022.

# Sierra Negra

## Región 14

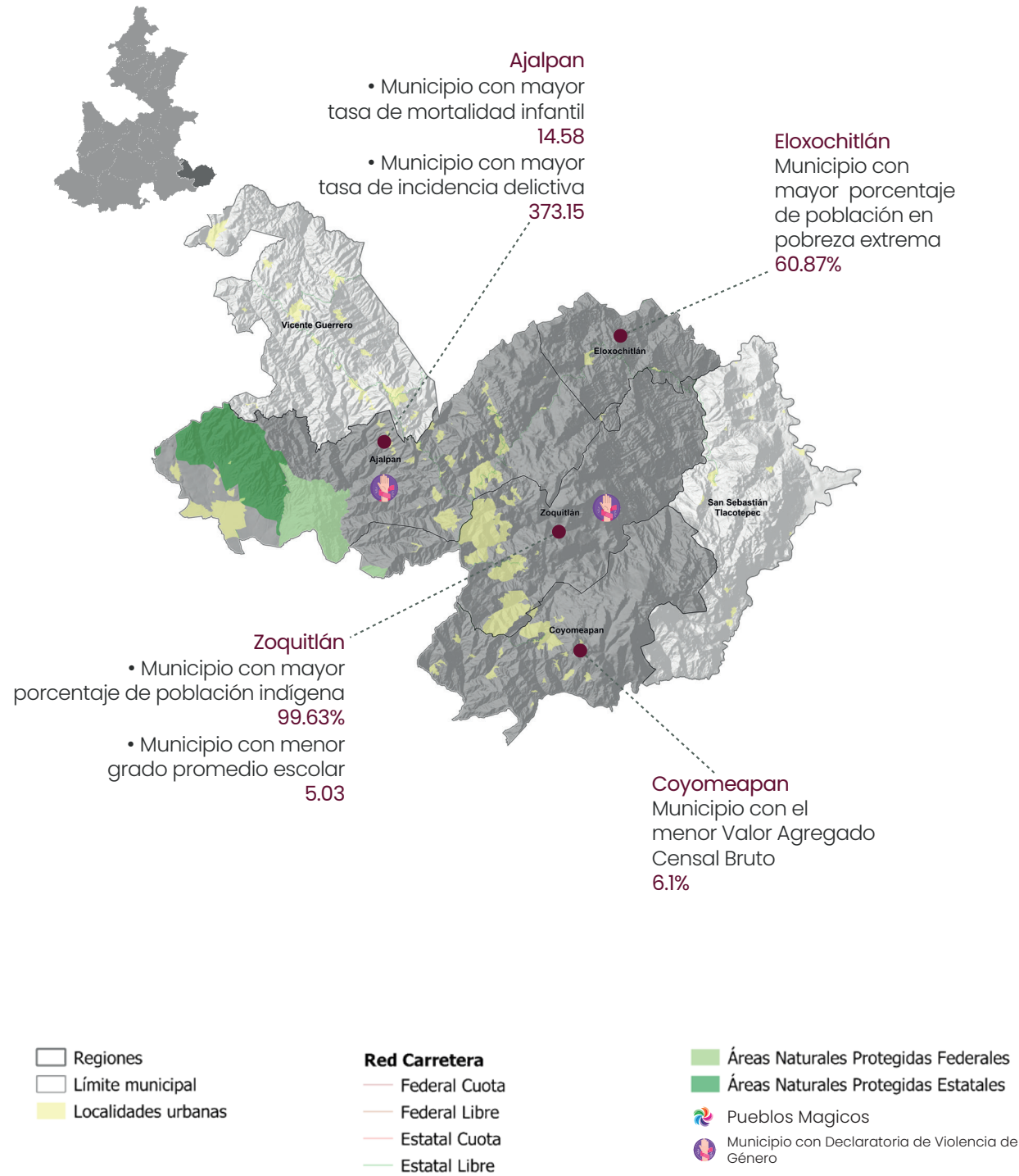

**Población total <sup>1/</sup>**  
**164,118**

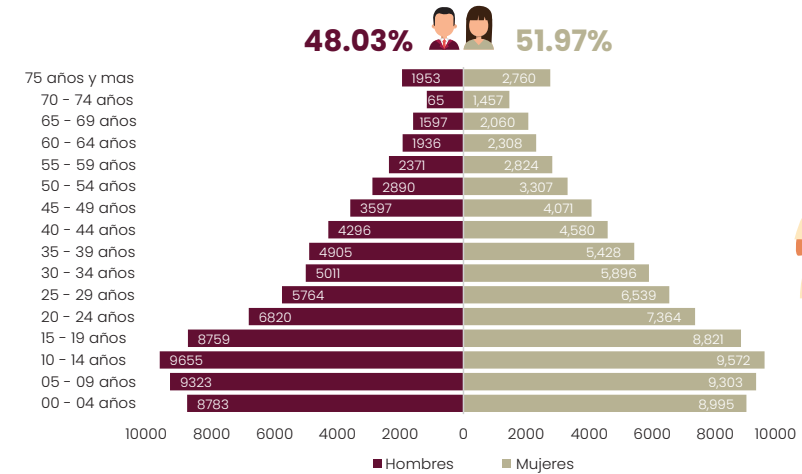

### Demografía y Social

**Población que habla alguna lengua indígena <sup>2/</sup>**  
**72.61%**



### Municipios Indígenas

- Ajalpan
- Coyomeapan
- Eloxochitlán
- San Sebastian Tlacotepec
- Vicente Guerrero
- Zoquitlán



### Seguridad Pública

Tasa de delitos de tipo sexual y violencia contra las mujeres (por cada 100 mil mujeres) <sup>7/</sup>  
**27.96%**

Porcentaje de hogares víctimas de delitos <sup>8/</sup>  
**28.18%**

Tasa de incidencia delictiva (por cada 100 mil habitantes) <sup>9/</sup>  
**286.38**



### Pobreza

Población en situación de pobreza <sup>5/</sup>  
**88.52%**

Población en situación de pobreza extrema <sup>5/</sup>  
**39.63%**

Porcentaje de población con carencia por:

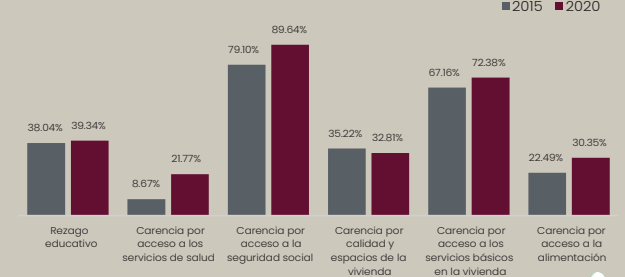

### Economía

Tasa de desempleo <sup>1/</sup>  
**1.10%**

Valor de la producción agropecuaria <sup>4/</sup> (millones de pesos)  
**1,119.40**

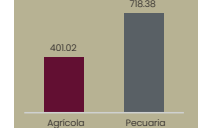

Sector Pecuario  
Carne de canal  
miles de pesos: 453.42  
toneladas: 10,261.94

Sector Agrícola  
Maíz grano  
millones de pesos: 177.48  
Toneladas: 39,433.68

Unidades Económicas <sup>6/</sup>  
**5,487**

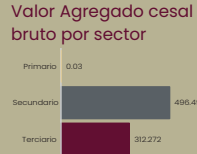

### Educación

Grado Promedio de escolaridad <sup>1/</sup>  
**5.66**

Población analfabeta <sup>1/</sup>  
**22.20%**

Escuelas totales <sup>3/</sup>  
**789**

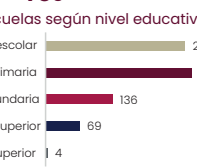

### Salud

Unidades <sup>1/</sup> médicas  
**68**

Tasa de mortalidad infantil (Número de defunciones de niños menores de un año por cada mil nacidos vivos) <sup>13/</sup>  
**11.03**

Tasa de mortalidad general (Número de defunciones registradas por cada mil habitantes) <sup>14/</sup>  
**6.82**



### Ordenamiento Territorial y Medio Ambiente

Carreteras pavimentadas <sup>5/</sup>  
**247,435,703 km**

Disponibilidad de Atlas municipal de riesgos <sup>12/</sup>  
**0**

Municipios con existencia de asentamientos en zonas de riesgo <sup>11/</sup>  
**1**

Áreas Naturales Protegidas <sup>10/</sup> (hectáreas)  
Federal: **0.34**  
Estatal: **0.57**

Plantas de tratamiento de aguas residuales en operación <sup>11/</sup>  
**3**

<sup>1/</sup>Elaboración propia con base en censo de población y vivienda. INEGI, 2020. <sup>2/</sup> INPI. Sistema Nacional de Información y Estadística sobre los Pueblos y Comunidades Indígenas y Afromexicanas, con base en: INEGI. Censo de Población y Vivienda 2020. IER con población indígena en hogares. <sup>3/</sup> Elaboración propia con datos Estadísticas Educativas, ciclo escolar 2020 - 2021. <sup>4/</sup> Elaboración propia con base en SIAP. Servicio de Información Agroalimentaria y Pesquera 2021. <sup>5/</sup> Elaboración propia con base en medición de la pobreza a nivel municipal CONEVAL 2020. <sup>6/</sup> Elaboración propia con base en censos económicos. INEGI, 2019. <sup>7/</sup> Elaboración propia con base en Secretariado Ejecutivo del Sistema Nacional de Seguridad Pública, Cifras de Incidencia Delictiva Municipal 2015 - octubre 2023 y Consejo Nacional de Población (CONAPO), Proyecciones de la Población de los Municipios de México, 2015 - 2030. <sup>8/</sup> Elaboración propia con base en Encuesta Nacional de Victimización y Percepción sobre Seguridad Pública. INEGI, 2023. Microdatos. <sup>9/</sup> Elaboración propia con base en Secretariado Ejecutivo del Sistema Nacional de Seguridad Pública, Incidencia delictiva del Fuero Común 2022 y Consejo Nacional de Población (CONAPO), Proyecciones de la Población de los Municipios de México, 2015 - 2030. <sup>10/</sup> Elaboración propia con base en Secretaría de Medio Ambiente, Desarrollo Sustentable y Ordenamiento Territorial, 2021. <sup>11/</sup> Elaboración propia con base en INEGI Censo Nacional de Gobiernos Municipales y Demarcaciones Territoriales de la Ciudad de México 2021. <sup>12/</sup> Elaboración propia con base en INECC, Atlas Nacional de Vulnerabilidad al Cambio Climático 2019. <sup>13/</sup> Elaboración propia con base en datos proporcionados por INEGI. Natalidad. Tabulados interactivos, 2021. <sup>14/</sup> Elaboración propia con base en datos proporcionados por INEGI México en cifras 2022 y Censo de Población y Vivienda 2020. Cuestionario básico. <sup>15/</sup> Elaboración propia con base en datos proporcionados por Red Nacional de Caminos, INEGI 2022.

# Izúcar de Matamoros

Región 15

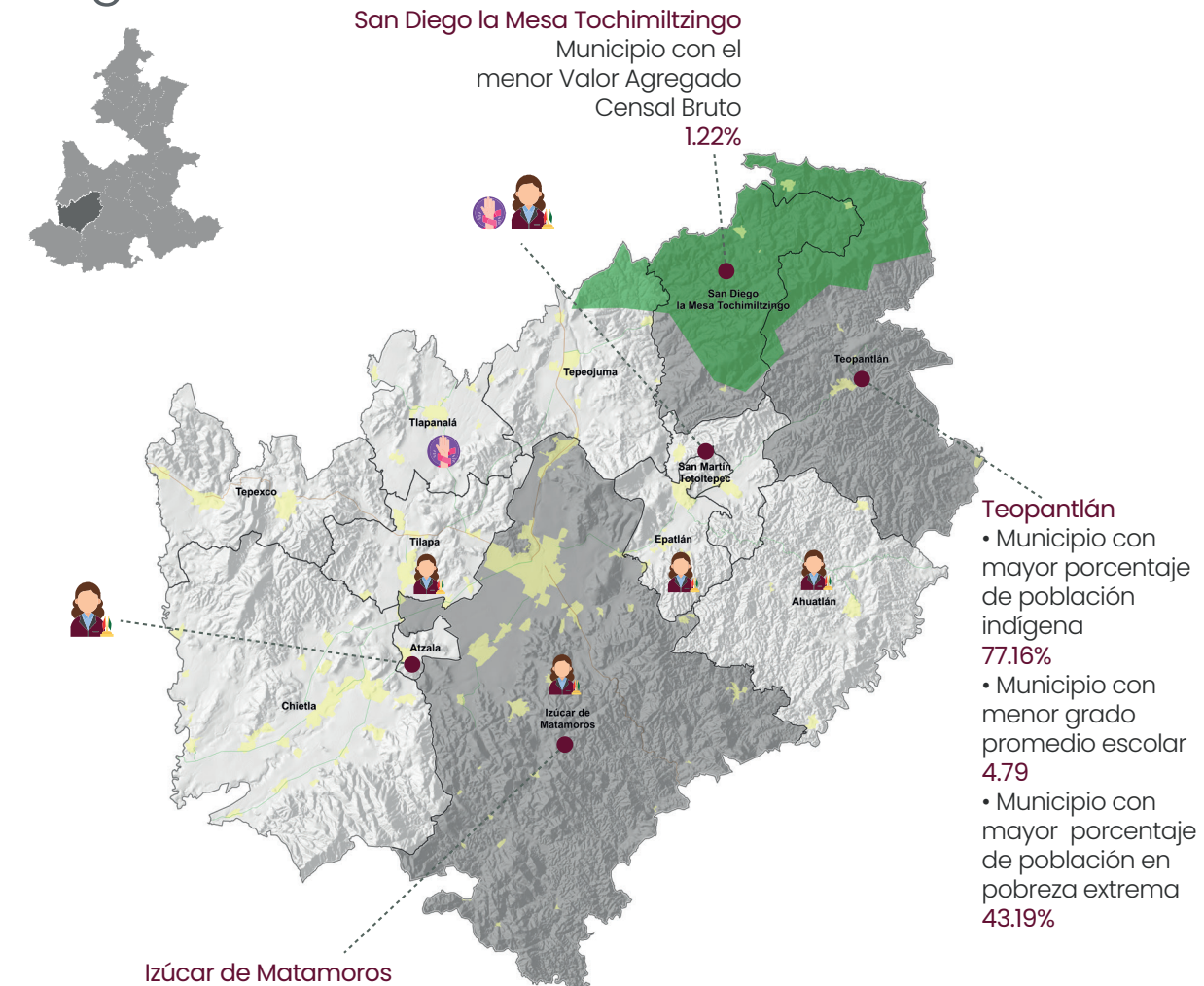

**San Diego la Mesa Tochimiltzingo**  
Municipio con el menor Valor Agregado Censal Bruto 1.22%

**Teopantlán**

- Municipio con mayor porcentaje de población indígena 77.16%
- Municipio con menor grado promedio escolar 4.79
- Municipio con mayor porcentaje de población en pobreza extrema 43.19%

**Izúcar de Matamoros**

- Municipio con mayor tasa de mortalidad infantil 18.18
- Municipio con mayor tasa de incidencia delictiva 1,377.87

Regiones  
Limite municipal  
Localidades urbanas

**Red Carretera**

- Federal Cuota
- Federal Libre
- Estatad Cuota
- Estatad Libre

Áreas Naturales Protegidas Federales  
Áreas Naturales Protegidas Estadales  
Pueblos Magicos  
Municipio con Declaratoria de Violencia de Género



**Población total <sup>1/</sup>**  
**175,078**

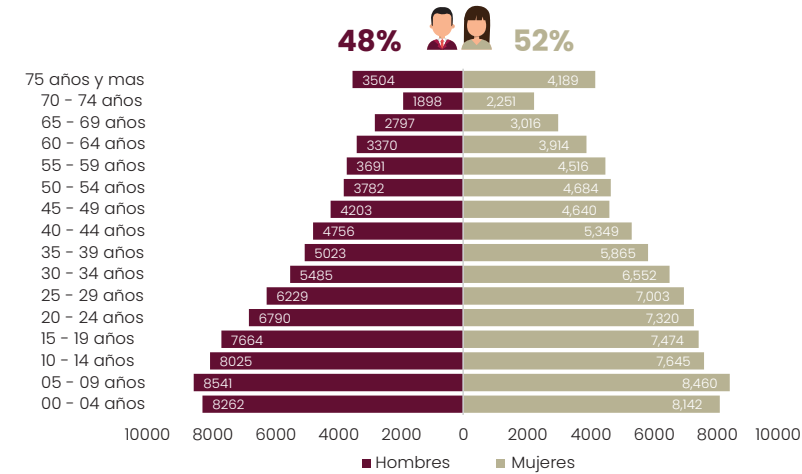

**Demografía y Social**

**Población que habla alguna lengua indígena <sup>2/</sup>**  
**3.76%**



**Municipios Indígenas**  
• Teopantlán



**Seguridad Pública**

Tasa de delitos de tipo sexual y violencia contra las mujeres (por cada 100 mil mujeres) <sup>7/</sup>  
**37.10%**

Porcentaje de hogares víctimas de delitos <sup>8/</sup>  
**21.30%**

Tasa de incidencia delictiva (por cada 100 mil habitantes) <sup>9/</sup>  
**1,159.48**



**Pobreza**

Población en situación de pobreza <sup>5/</sup>  
**69.04%**

Población en situación de pobreza extrema <sup>5/</sup>  
**15.21%**

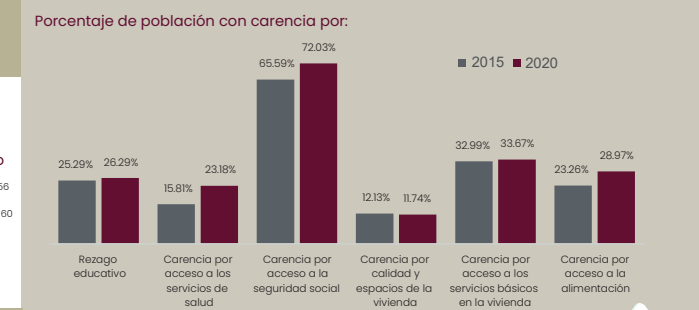

Tasa de desempleo <sup>1/</sup>  
**1.16%**

Valor de la producción agropecuaria <sup>4/</sup> (millones de pesos)  
**2,586.64**

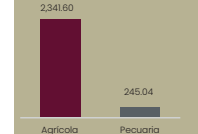

**Economía**

**Sector Pecuario**  
Carne de canal miles de pesos: 218.04  
toneladas: 3,951.74

**Sector Agrícola**  
Caña de azúcar millones de pesos: 1,417.88  
Toneladas: 1,643,879.00

Unidades Económicas <sup>6/</sup>  
**9,082**

Valor Agregado cesal bruto por sector

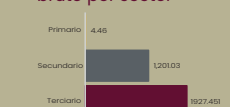

Valor agregado censal bruto (millones de pesos) <sup>6/</sup>  
**3,132.94**

**Educación**

Grado Promedio, de escolaridad <sup>1/</sup>  
**7.09**

Población analfabeta <sup>1/</sup>  
**9.35%**

Escuelas totales <sup>3/</sup>  
**488**

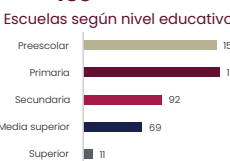

**Salud**

Unidades <sup>1/</sup> médicas  
**44**

Tasa de mortalidad infantil (Número de defunciones de niños menores de un año por cada mil nacidos vivos) <sup>13/</sup>  
**9.12**

Tasa de mortalidad general (Número de defunciones registradas por cada mil habitantes) <sup>14/</sup>  
**10.07**

Unidades médicas por tipo

Consulta externa	43
Hospitalización especializada	0
Hospitalización general	1

**Ordenamiento Territorial y Medio Ambiente**

Carreteras pavimentadas <sup>15/</sup>  
**335,635,481 km**

Disponibilidad de Atlas municipal de riesgos <sup>12/</sup>  
**0**

Municipios con existencia de asentamientos en zonas de riesgo <sup>11/</sup>  
**4**

Áreas Naturales Protegidas <sup>10/</sup> (hectáreas)  
Federal: **0**  
Estatad: **1.89**

Plantas de tratamiento de aguas residuales en operación <sup>11/</sup>  
**4**

1/Elaboración propia con base en censo de población y vivienda, INEGI, 2020. 2/ INPI Sistema Nacional de Información y Estadística sobre los Pueblos y Comunidades Indígenas y Afromexicanas, con base en: INEGI, Censo de Población y Vivienda 2020. ITER con población indígena en hogares. 3/Elaboración propia con datos Estadísticos Educativos, ciclo escolar 2020-2021. 4/Elaboración propia con base en SIAP, Servicio de Información Agroalimentaria y Pesquera 2021. 5/Elaboración propia con base en medición de la pobreza a nivel municipal CONEVAL 2020. 6/Elaboración propia con base en censos económicos, INEGI, 2019. 7/Elaboración propia con base en Secretariado Ejecutivo del Sistema Nacional de Seguridad Pública, Cifras de Incidencia Delictiva Municipal 2015 - octubre 2023 y Consejo Nacional de Población (CONAPO), Proyecciones de la Población de los Municipios de México, 2015 - 2030. 8/Elaboración propia con base en Encuesta Nacional de Victimización y Percepción sobre Seguridad Pública, INEGI, 2023. Microdatos. 9/Elaboración propia con base en Secretariado Ejecutivo del Sistema Nacional de Seguridad Pública, Incidencia delictiva del Fuero Común 2022 y Consejo Nacional de Población (CONAPO), Proyecciones de la Población de los Municipios de México, 2015 - 2030. 10/Elaboración propia con base en Secretaría de Medio Ambiente, Desarrollo Sustentable y Ordenamiento Territorial, 2021. 11/Elaboración propia con base en INEGI Censo Nacional de Gobiernos Municipales y Demarcaciones Territoriales de la Ciudad de México 2021. 12/Elaboración propia con base en INECC, Atlas Nacional de Vulnerabilidad al Cambio Climático 2019. 13/Elaboración propia con base en datos proporcionados por INEGI. Natalidad. Tabulados interactivos, 2021. 14/Elaboración propia con base en datos proporcionados por INEGI México en cifras 2022 y Censo de Población y Vivienda 2020. Cuestionario básico. 15/Elaboración propia con base en datos proporcionados por Red Nacional de Caminos, INEGI 2022.

# Chiautla

Región 16

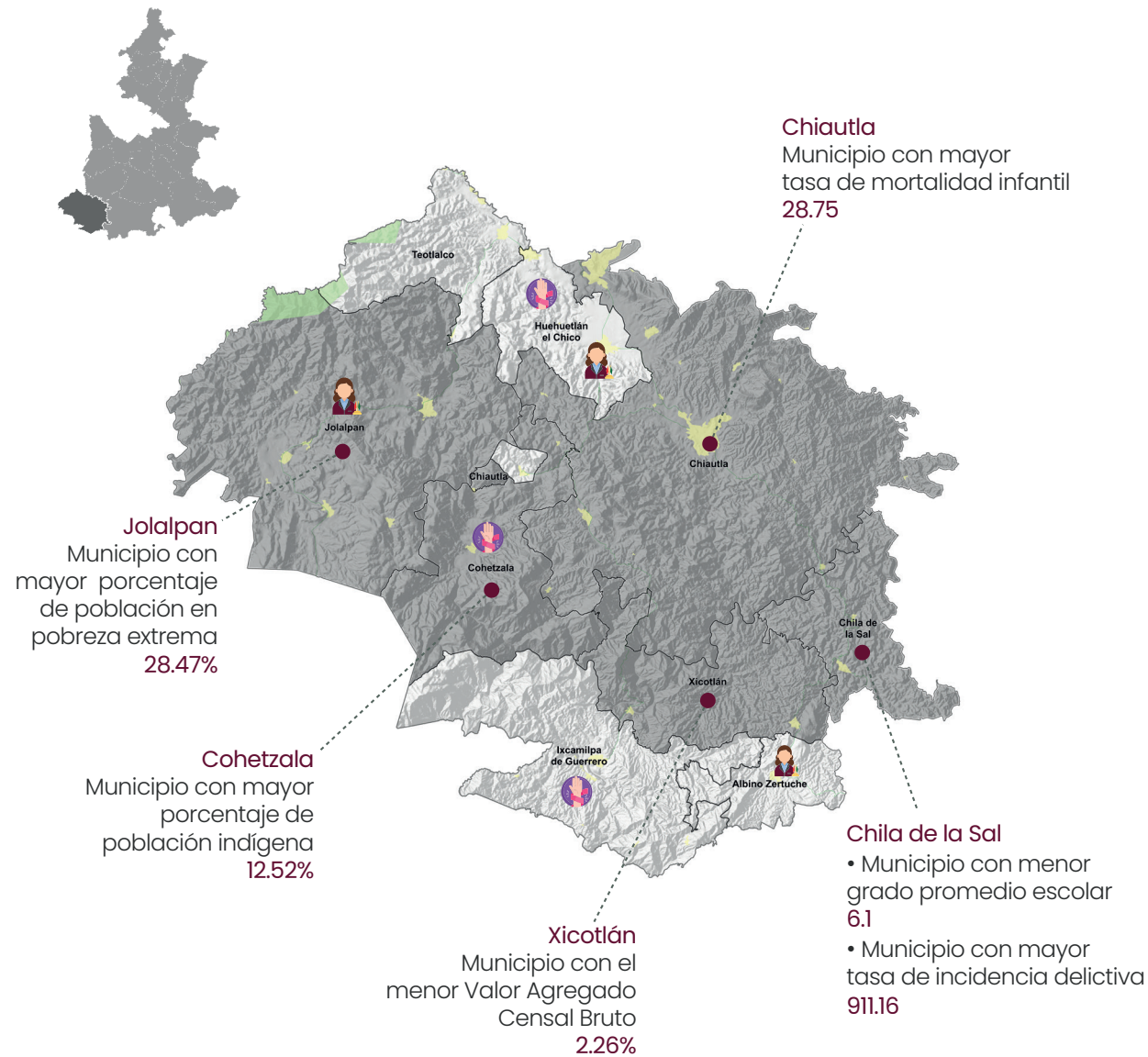

Regiones  
Limite municipal  
Localidades urbanas

**Red Carretera**  
Federal Cuota  
Federal Libre  
Estatad Cuota  
Estatad Libre

Áreas Naturales Protegidas Federales  
Áreas Naturales Protegidas Estadales  
Pueblos Magicos  
Municipio con Declaratoria de Violencia de Género



Población total <sup>1/</sup>  
**58,417**



**Demografía y Social**

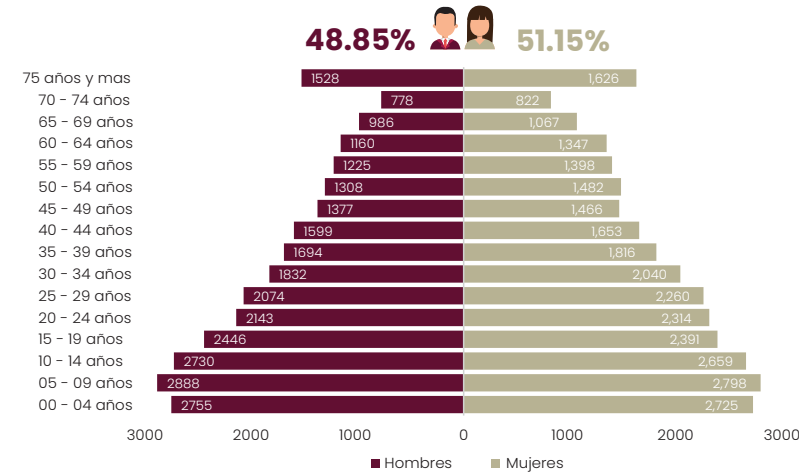

Población que habla alguna lengua indígena <sup>2/</sup>  
**3.56%**



**Seguridad Pública**

Tasa de delitos de tipo sexual y violencia contra las mujeres (por cada 100 mil mujeres) <sup>7/</sup>  
**25.87%**

Porcentaje de hogares víctimas de delitos <sup>8/</sup>  
**15.25%**

Tasa de incidencia delictiva (por cada 100 mil habitantes) <sup>9/</sup>  
**481.02**

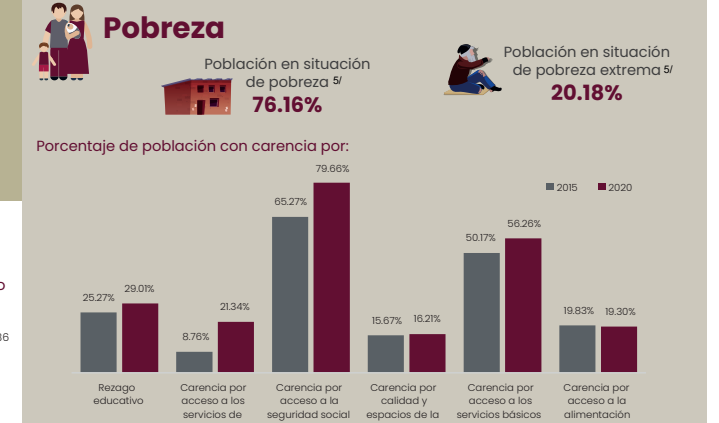

<sup>1/</sup>Elaboración propia con base en censo de población y vivienda. INEGI 2020. <sup>2/</sup> INPI. Sistema Nacional de Información y Estadística sobre los Pueblos y Comunidades Indígenas y Afromexicanas, con base en: INEGI. Censo de Población y Vivienda 2020. ITER con población indígena en hogares. <sup>3/</sup> Elaboración propia con datos Estadísticos Educativos, ciclo escolar 2020-2021. <sup>4/</sup> Elaboración propia con base en SIAP. Servicio de Información Agroalimentaria y Pesquera 2021. <sup>5/</sup> Elaboración propia con base en medición de la pobreza a nivel municipal. CONEVAL 2020. <sup>6/</sup> Elaboración propia con base en censos económicos. INEGI 2019. <sup>7/</sup> Elaboración propia con base en el Sistema Nacional de Seguridad Pública. Cifras de Incidencia Delictiva Municipal 2015 - octubre 2023 y Consejo Nacional de Población (CONAPO). Proyecciones de la Población de los Municipios de México, 2015 - 2030. <sup>8/</sup> Elaboración propia con base en Encuesta Nacional de Victimización y Percepción sobre Seguridad Pública. INEGI 2023. <sup>9/</sup> Elaboración propia con base en el Sistema Nacional de Seguridad Pública. Incidencia delictiva del Fuero Común 2022 y Consejo Nacional de Población (CONAPO). Proyecciones de la Población de los Municipios de México, 2015 - 2030. <sup>10/</sup> Elaboración propia con base en Secretaría de Medio Ambiente, Desarrollo Sustentable y Ordenamiento Territorial, 2021. <sup>11/</sup> Elaboración propia con base en INEGI Censo Nacional de Gobiernos Municipales y Demarcaciones Territoriales de la Ciudad de México 2021. <sup>12/</sup> Elaboración propia con base en INECC. Atlas Nacional de Vulnerabilidad al Cambio Climático 2019. <sup>13/</sup> Elaboración propia con base en datos proporcionados por INEGI. Natalidad. Tabulados interactivos. 2021. <sup>14/</sup> Elaboración propia con base en datos proporcionados por INEGI. México en cifras 2022 y Censo de Población y Vivienda 2020. Cuestionario básica. <sup>15/</sup> Elaboración propia con base en datos proporcionados por Red Nacional de Caminos, INEGI 2022.

# Acatlán

Región 17

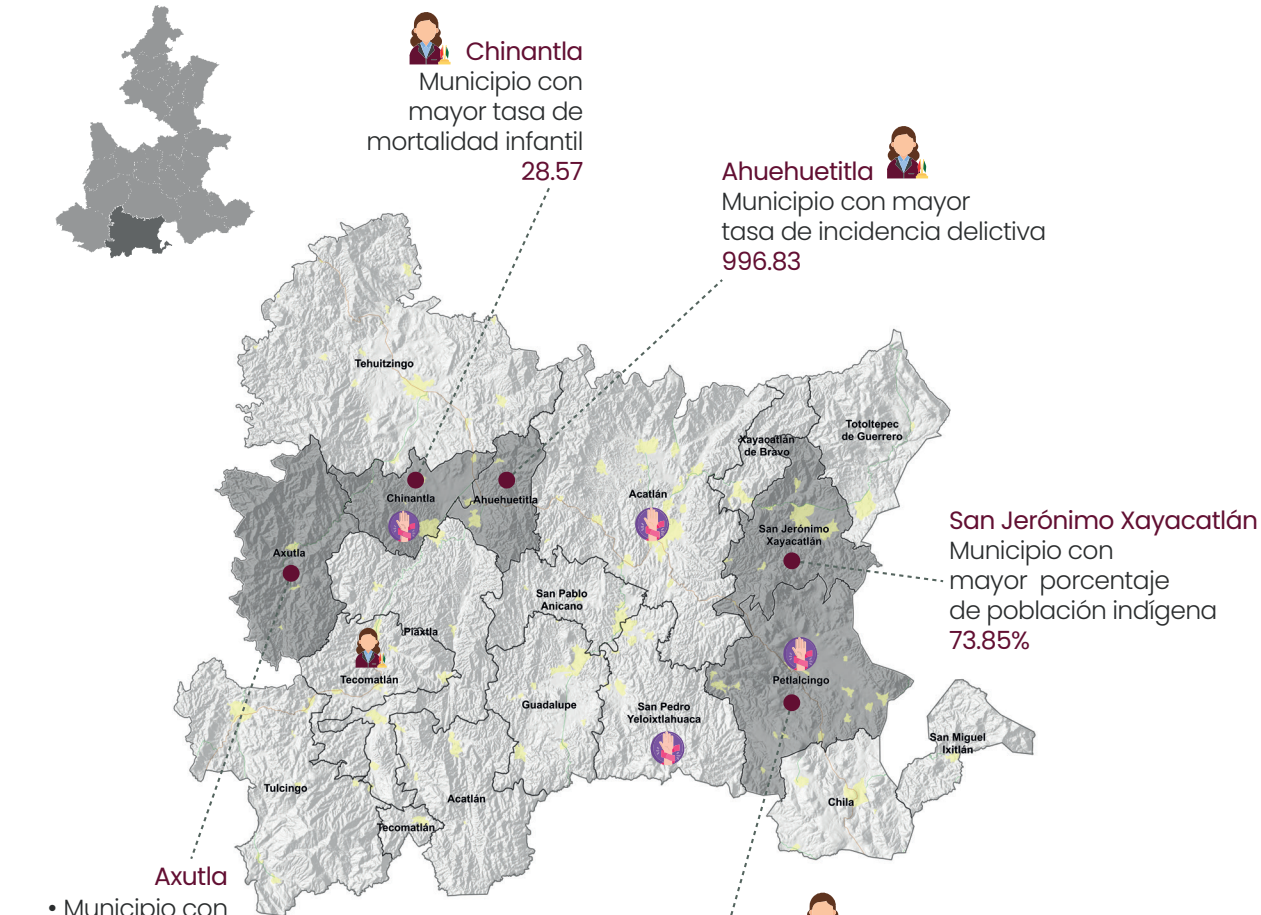

Regiones  
Límite municipal  
Localidades urbanas

**Red Carretera**  
Federal Cuota  
Federal Libre  
Estatad Cuota  
Estatad Libre

Áreas Naturales Protegidas Federales  
Áreas Naturales Protegidas Estadales  
Pueblos Magicos  
Municipio con Declaratoria de Violencia de Género



Población total <sup>1/</sup>  
**113,003**

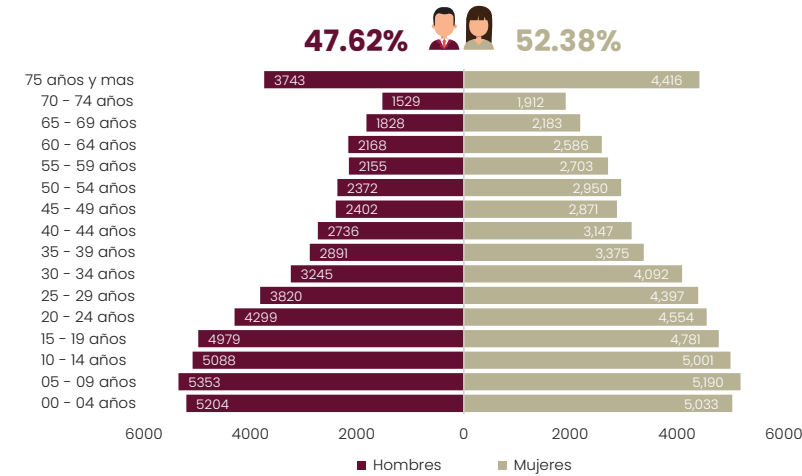

## Demografía y Social

Población que habla alguna lengua indígena <sup>2/</sup>  
**6.89%**



**Municipios Indígenas**  
• San Jerónimo Xayacatlán  
• Xayacatlán de Bravo



## Seguridad Pública

Tasa de delitos de tipo sexual y violencia contra las mujeres (por cada 100 mil mujeres) <sup>7/</sup>  
**20.41%**

Porcentaje de hogares víctimas de delitos <sup>8/</sup>  
**19.48%**

Tasa de incidencia delictiva (por cada 100 mil habitantes) <sup>9/</sup>  
**728.30**



## Pobreza

Población en situación de pobreza <sup>5/</sup>  
**62.54%**

Población en situación de pobreza extrema <sup>5/</sup>  
**13.64%**

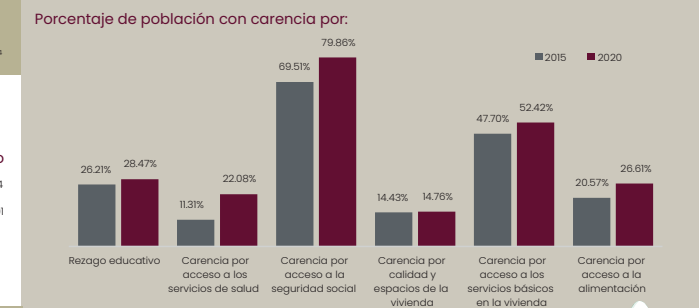

## Economía

Tasa de desempleo <sup>1/</sup>  
**1.88%**

Valor de la producción agropecuaria <sup>4/</sup> (millones de pesos)  
**362.68**

Sector Pecuario  
Carne de canal  
miles de pesos: 202.69  
toneladas: 3,717.25

Sector Agrícola  
Maíz grano  
millones de pesos: 99.14  
Toneladas: 16,853.49

Unidades Económicas <sup>6/</sup>  
**5,418**

Valor agregado censal bruto (millones de pesos) <sup>6/</sup>  
**911.11**



## Educación

Grado Promedio de escolaridad <sup>1/</sup>  
**7.27**

Población analfabeta <sup>1/</sup>  
**12.87%**

Escuelas totales <sup>3/</sup>  
**533**



## Salud

Unidades <sup>1/</sup> médicas  
**58**

Tasa de mortalidad infantil (Número de defunciones de niños menores de un año por cada mil nacidos vivos) <sup>13/</sup>  
**7.23**

Tasa de mortalidad general (Número de defunciones registradas por cada mil habitantes) <sup>14/</sup>  
**10.17**



## Ordenamiento Territorial y Medio Ambiente

Carreteras pavimentadas <sup>15/</sup>  
**470,522,163 km**

Disponibilidad de Atlas municipal de riesgos <sup>12/</sup>  
**4**

Municipios con existencia de asentamientos en zonas de riesgo <sup>11/</sup>  
**3**

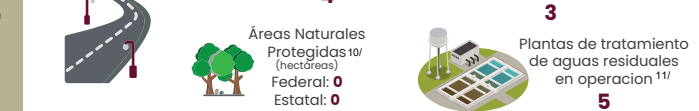

<sup>1/</sup>Elaboración propia con base en censo de población y vivienda, INEGI, 2020. <sup>2/</sup> INPI, Sistema Nacional de Información y Estadística sobre los Pueblos y Comunidades Indígenas y Afromexicanas, con base en: INEGI, Censo de Población y Vivienda 2020. ITER con población indígena en hogares. <sup>3/</sup> Elaboración propia con datos Estadísticas Educativas, ciclo escolar 2020 - 2021. <sup>4/</sup> Elaboración propia con base en SIAP, Servicio de Información Agroalimentaria y Pesquera 2021. <sup>5/</sup> Elaboración propia con base en medición de la pobreza a nivel municipal, CONEVAL 2020. <sup>6/</sup> Elaboración propia con base en censos económicos, INEGI, 2019. <sup>7/</sup> Elaboración propia con base en Secretariado Ejecutivo del Sistema Nacional de Seguridad Pública, Cifras de Incidencia Delictiva Municipal 2015 - octubre 2023 y Consejo Nacional de Población (CONAPO), Proyecciones de la Población de los Municipios de México, 2015 - 2030. <sup>8/</sup> Elaboración propia con base en Encuesta Nacional de Victimización y Percepción sobre Seguridad Pública, INEGI, 2023. Microdatos. <sup>9/</sup> Elaboración propia con base en Secretariado Ejecutivo del Sistema Nacional de Seguridad Pública, Incidencia delictiva del Fuero Común 2022 y Consejo Nacional de Población (CONAPO), Proyecciones de la Población de los Municipios de México, 2015 - 2030. <sup>10/</sup> Elaboración propia con base en Secretaría de Medio Ambiente, Desarrollo Sustentable y Ordenamiento Territorial, 2021. <sup>11/</sup> Elaboración propia con base en INEGI, Censo Nacional de Gobiernos Municipales y Demarcaciones Territoriales de la Ciudad de México 2021. <sup>12/</sup> Elaboración propia con base en INECC, Atlas Nacional de Vulnerabilidad al Cambio Climático 2019. <sup>13/</sup> Elaboración propia con base en datos proporcionados por INEGI, Natalidad. Tabulados interactivos, 2021. <sup>14/</sup> Elaboración propia con base en datos proporcionados por INEGI, México en cifras 2022 y Censo de Población y Vivienda 2020. Cuestionario básico. <sup>15/</sup> Elaboración propia con base en datos proporcionados por Red Nacional de Caminos, INEGI 2022.

# Tepexi de Rodríguez

Región 18

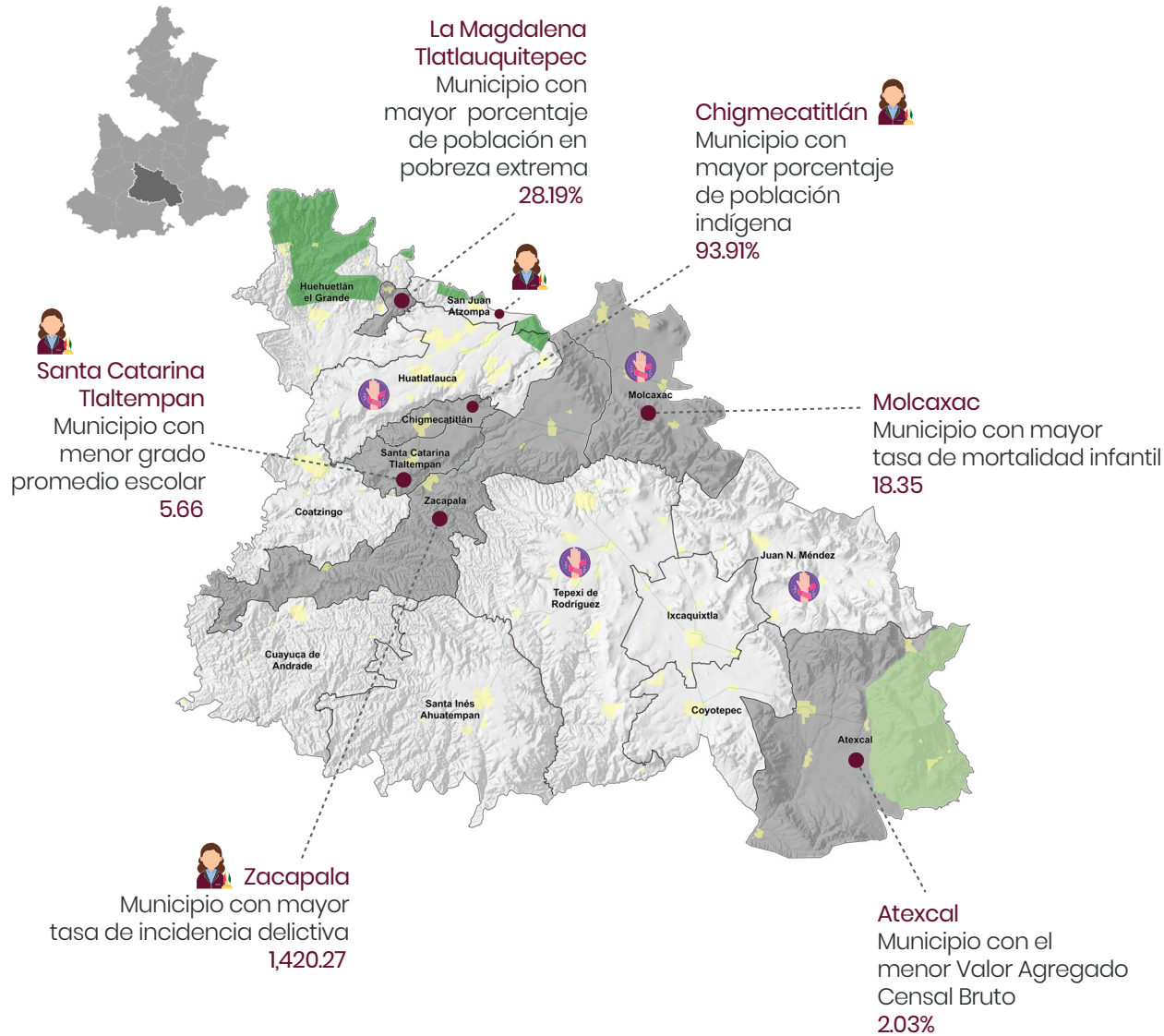

- Regiones
- Límite municipal
- Localidades urbanas
- Red Carretera
  - Federal Cuota
  - Federal Libre
  - Estatad Cuota
  - Estatad Libre
- Áreas Naturales Protegidas Federales
- Áreas Naturales Protegidas Estadales
- Pueblos Magicos
- Municipio con Declaratoria de Violencia de Género



Población total <sup>1/</sup>  
**82,217**

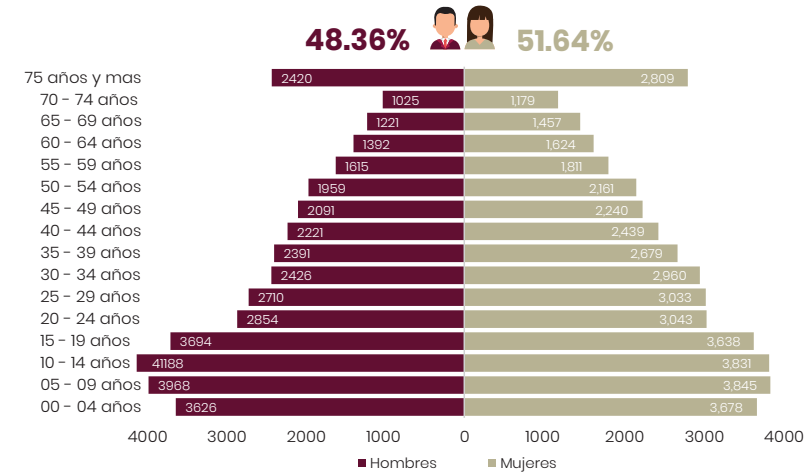

**Demografía y Social**

Población que habla alguna lengua indígena <sup>2/</sup>  
**15.06%**



**Municipios Indígenas**

- Chigmecatitlán
- Huatlatlauca
- Santa Catarina Tlaltempan



**Seguridad Pública**

Tasa de delitos de tipo sexual y violencia contra las mujeres (por cada 100 mil mujeres) <sup>7/</sup>  
**21.64%**

Porcentaje de hogares víctimas de delitos <sup>8/</sup>  
**23.53%**

Tasa de incidencia delictiva (por cada 100 mil habitantes) <sup>9/</sup>  
**897.62**



**Pobreza**

Población en situación de pobreza <sup>5/</sup>  
**72.18%**

Población en situación de pobreza extrema <sup>5/</sup>  
**17.69%**

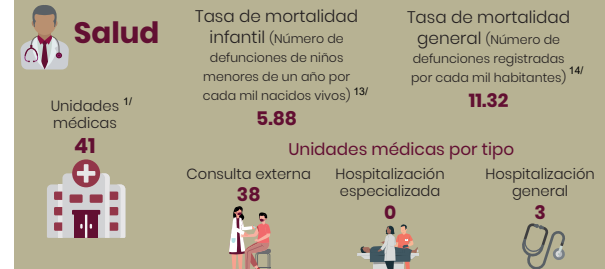
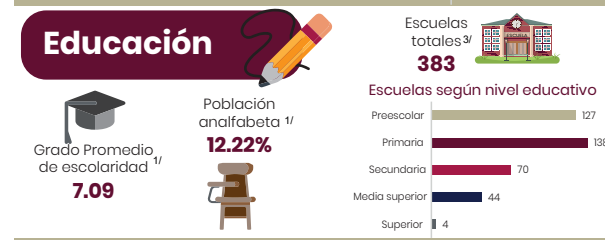
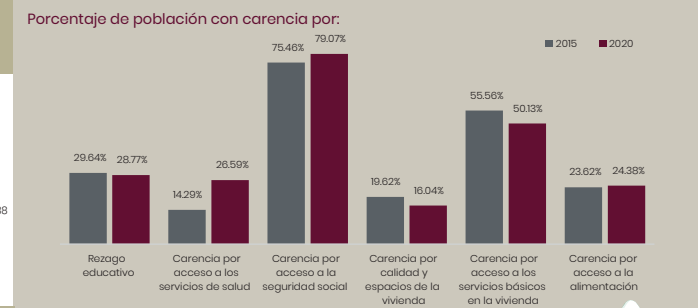

<sup>1/</sup> Elaboración propia con base en censo de población y vivienda INEGI 2020. <sup>2/</sup> INPI. Sistema Nacional de Información y Estadística sobre los Pueblos y Comunidades Indígenas y Afrodescendientes, con base en: INEGI Censo de Población y Vivienda 2020. ITER con población indígena en hogares. <sup>3/</sup> Elaboración propia con datos Estadísticas Educativas, ciclo escolar 2020-2021. <sup>4/</sup> Elaboración propia con base en SIAP. Servicio de Información Agroalimentaria y Pesquera 2021. <sup>5/</sup> Elaboración propia con base en medición de la pobreza a nivel municipal CONEVAL 2020. <sup>6/</sup> Elaboración propia con base en censos económicos INEGI 2018. <sup>7/</sup> Elaboración propia con base en Secretariado Ejecutivo del Sistema Nacional de Seguridad Pública. Cifras de Incidencia Delictiva Municipal 2015 - octubre 2023 y Consejo Nacional de Población (CONAPO). Proyección de la Población de los Municipios de México, 2015 - 2030. <sup>8/</sup> Elaboración propia con base en Encuesta Nacional de Victimización y Percepción sobre Seguridad Pública, INEGI 2023. <sup>9/</sup> Elaboración propia con base en Secretariado Ejecutivo del Sistema Nacional de Seguridad Pública. Incidencia delictiva del Fuero Común 2022 y Consejo Nacional de Población (CONAPO). Proyecciones de la Población de los Municipios de México, 2015 - 2030. <sup>10/</sup> Elaboración propia con base en Secretaría de Medio Ambiente, Desarrollo Sustentable y Ordenamiento Territorial, 2021. <sup>11/</sup> Elaboración propia con base en INEGI Censo Nacional de Gobiernos Municipales y Demarcaciones Territoriales de la Ciudad de México 2021. <sup>12/</sup> Elaboración propia con base en INECC. Atlas Nacional de Vulnerabilidad al Cambio Climático 2019. <sup>13/</sup> Elaboración propia con base en datos proporcionados por INEGI. Natalidad. Tabulados interactivos. 2021. <sup>14/</sup> Elaboración propia con base en datos proporcionados por INEGI México en cifras 2022 y Censo de Población y Vivienda 2020. Cuestionario básico. <sup>15/</sup> Elaboración propia con base en datos proporcionados por Red Nacional de Caminos, INEGI 2022.

# Atlixco

Región 19

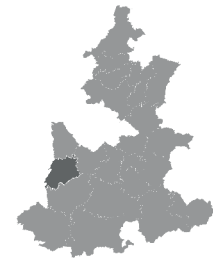

**Acteopan**

- Municipio con mayor porcentaje de población indígena **47.72%**
- Municipio con mayor porcentaje de población en pobreza extrema **37.46%**

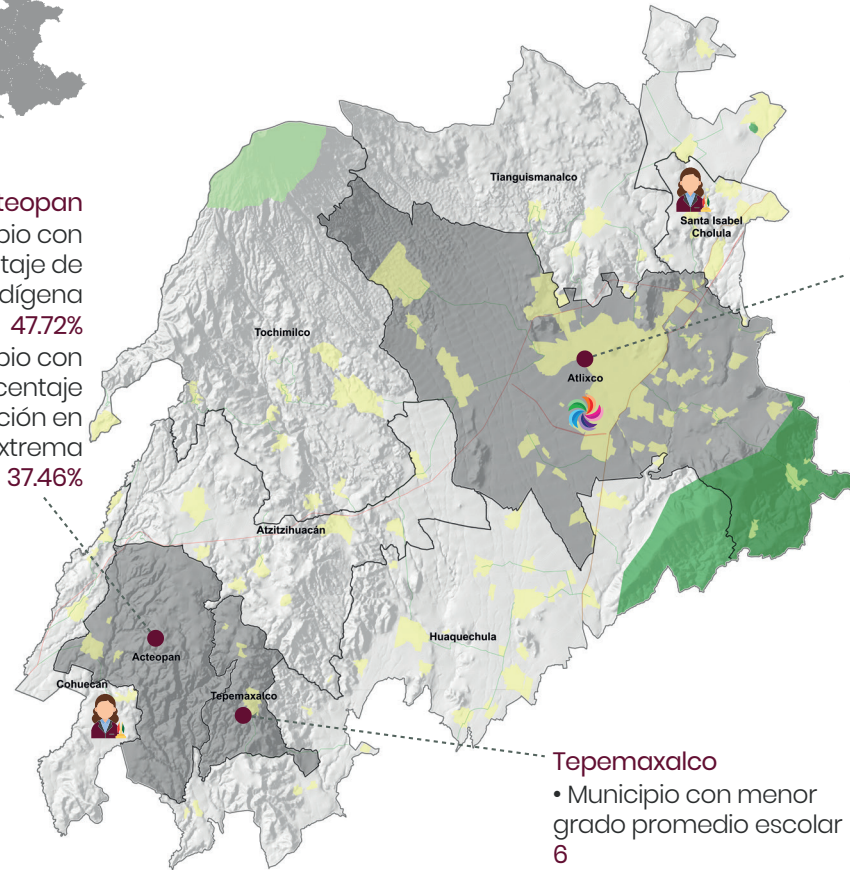

**Atlixco**

- Municipio con mayor tasa de mortalidad infantil **14.46**
- Municipio con mayor tasa de incidencia delictiva **1,167.9**

**Tepemaxalco**

- Municipio con menor grado promedio escolar **6**
- Municipio con el menor Valor Agregado Censal Bruto **4.25%**

Regiones  
Limite municipal  
Localidades urbanas

**Red Carretera**

- Federal Cuota
- Federal Libre
- Estatad Cuota
- Estatad Libre

Áreas Naturales Protegidas Federales  
Áreas Naturales Protegidas Estadales  
Pueblos Magicos  
Municipio con Declaratoria de Violencia de Género



Población total <sup>1/</sup>  
**245,414**

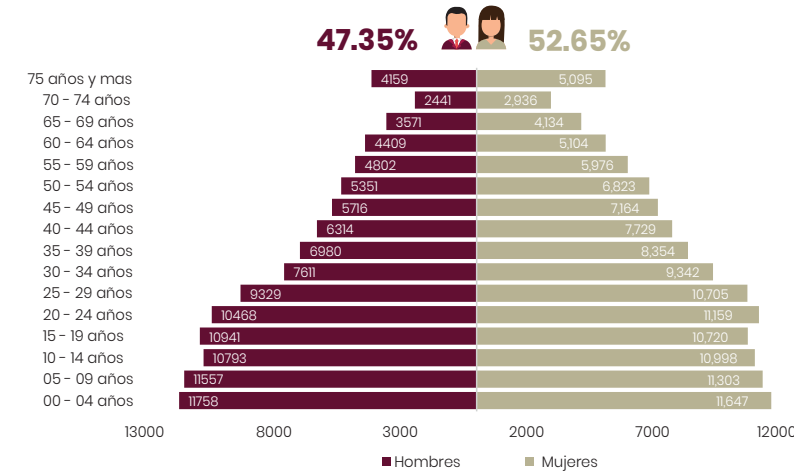

**Demografía y Social**

Población que habla alguna lengua indígena <sup>2/</sup>  
**7.95%**



**Municipios Indígenas**  
• Acteopan



**Seguridad Pública**

Tasa de delitos de tipo sexual y violencia contra las mujeres (por cada 100 mil mujeres) <sup>7/</sup>  
**36.30%**

Porcentaje de hogares víctimas de delitos <sup>8/</sup>  
**20.18%**

Tasa de incidencia delictiva (por cada 100 mil habitantes) <sup>9/</sup>  
**838.18**

**Economía**



**Educación**

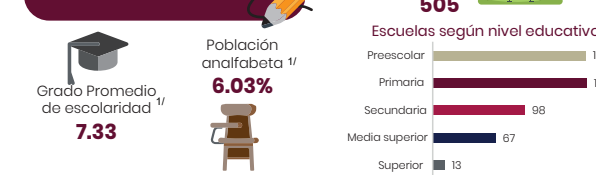

**Salud**

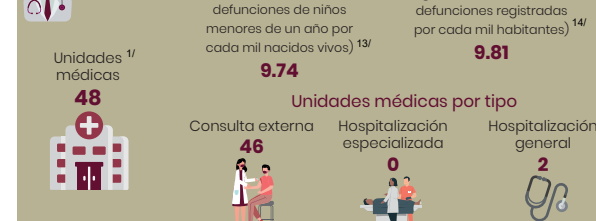

**Pobreza**

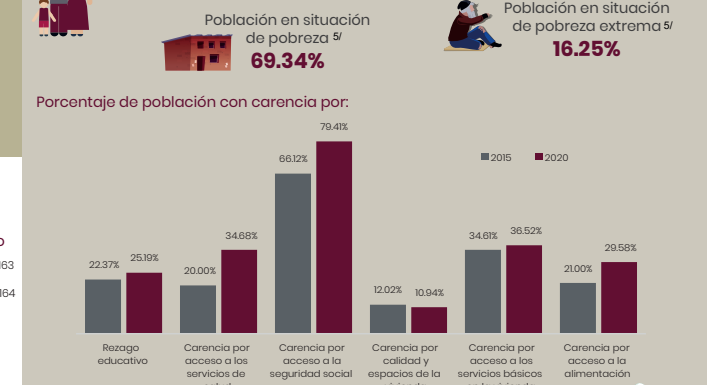

**Ordenamiento Territorial y Medio Ambiente**



<sup>1/</sup> Elaboración propia con base en censo de población y vivienda INEGI 2020. <sup>2/</sup> INPI, Sistema Nacional de Información y Estadística sobre los Pueblos y Comunidades Indígenas y Afromexicanas, con base en: INEGI Censo de Población y Vivienda 2020, ITER con población indígena en hogares. <sup>3/</sup> Elaboración propia con datos Estadísticas Educativas, ciclo escolar 2020-2021. <sup>4/</sup> Elaboración propia con base en SIAP, Servicio de Información Agroalimentaria y Pesquera 2021. <sup>5/</sup> Elaboración propia con base en medición de la pobreza a nivel municipal CONEVAL 2020. <sup>6/</sup> Elaboración propia con base en censos económicos INEGI 2019. <sup>7/</sup> Elaboración propia con base en Secretariado Ejecutivo del Sistema Nacional de Seguridad Pública, Cifras de Incidencia Delictiva Municipal 2015 - octubre 2023 y Consejo Nacional de Población (CONAPO), Proyecciones de la Población de los Municipios de México, 2015 - 2030. <sup>8/</sup> Elaboración propia con base en Encuesta Nacional de Victimización y Percepción sobre Seguridad Pública, INEGI 2023. <sup>9/</sup> Elaboración propia con base en Secretariado Ejecutivo del Sistema Nacional de Seguridad Pública, Incidencia delictiva del Fuero Común 2022 y Consejo Nacional de Población (CONAPO), Proyecciones de la Población de los Municipios de México, 2015 - 2030. <sup>10/</sup> Elaboración propia con base en Secretaría de Medio Ambiente, Desarrollo Sustentable y Ordenamiento Territorial, 2021. <sup>11/</sup> Elaboración propia con base en INEGI Censo Nacional de Gobiernos Municipales y Demarcaciones Territoriales de la Ciudad de México 2021. <sup>12/</sup> Elaboración propia con base en INECC, Atlas Nacional de Vulnerabilidad al Cambio Climático 2019. <sup>13/</sup> Elaboración propia con base en datos proporcionados por INEGI, Natalidad, Tabulados interactivos, 2021. <sup>14/</sup> Elaboración propia con base en datos proporcionados por INEGI México en cifras 2022 y Censo de Población y Vivienda 2020, Cuestionario básico. <sup>15/</sup> Elaboración propia con base en datos proporcionados por Red Nacional de Caminos, INEGI 2022.



# San Martín Texmelucan

Región 20

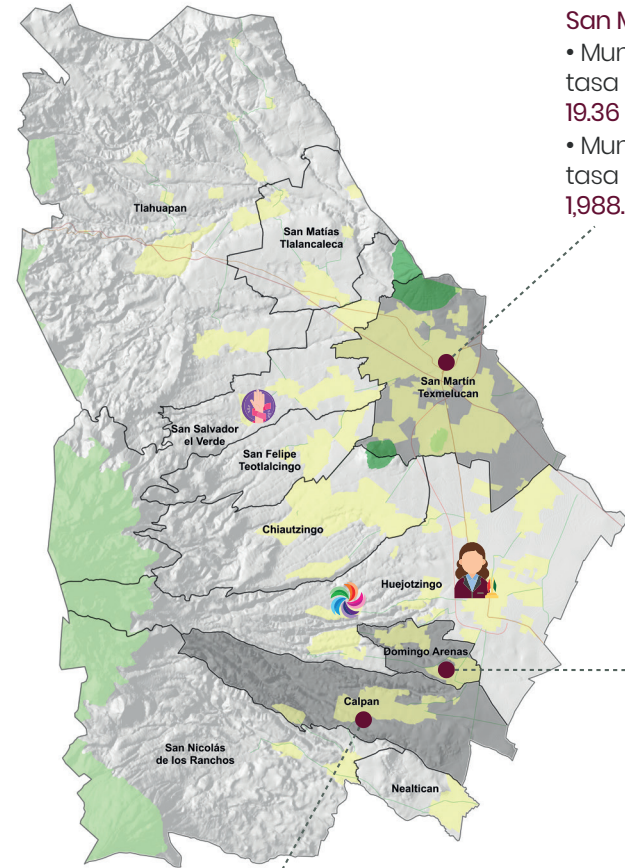

**San Martín Texmelucan**

- Municipio con mayor tasa de mortalidad infantil **19.36**
- Municipio con mayor tasa de incidencia delictiva **1,988.6**

**Domingo Arenas**

- Municipio con menor grado promedio escolar **7.44**
- Municipio con mayor porcentaje de población en pobreza extrema **28.01%**
- Municipio con el menor Valor Agregado Censal Bruto **17.34%**

**Calpan**  
Municipio con mayor porcentaje de población indígena **28.35%**

Regiones  
Límite municipal  
Localidades urbanas

**Red Carretera**  
Federal Cuota  
Federal Libre  
Estatad Cuota  
Estatad Libre

Áreas Naturales Protegidas Federales  
Áreas Naturales Protegidas Estadales  
Pueblos Magicos  
Municipio con Declaratoria de Violencia de Género



Población total <sup>1/</sup>  
**426,143**



**Demografía y Social**

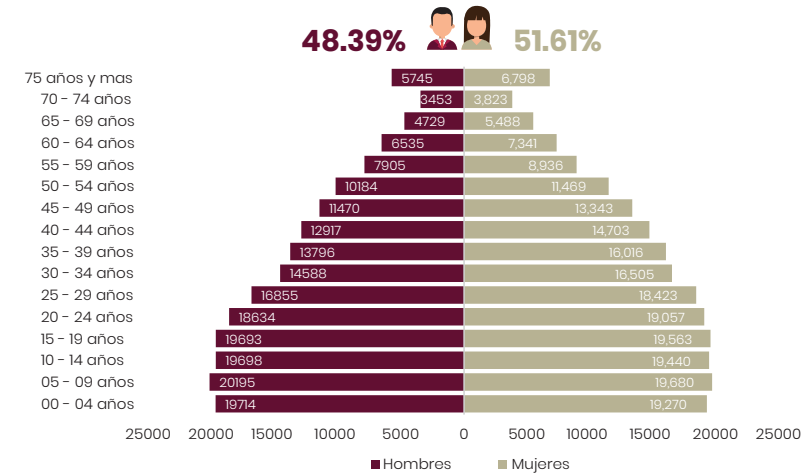

Población que habla alguna lengua indígena <sup>2/</sup>  
**3.64%**



**Seguridad Pública**

Tasa de delitos de tipo sexual y violencia contra las mujeres (por cada 100 mil mujeres) <sup>7/</sup>  
**35.51%**

Porcentaje de hogares víctimas de delitos <sup>8/</sup>  
**37.89%**

Tasa de incidencia delictiva (por cada 100 mil habitantes) <sup>9/</sup>  
**1,361.05**



**Pobreza**

Población en situación de pobreza <sup>5/</sup>  
**69.94%**

Población en situación de pobreza extrema <sup>5/</sup>  
**12.69%**

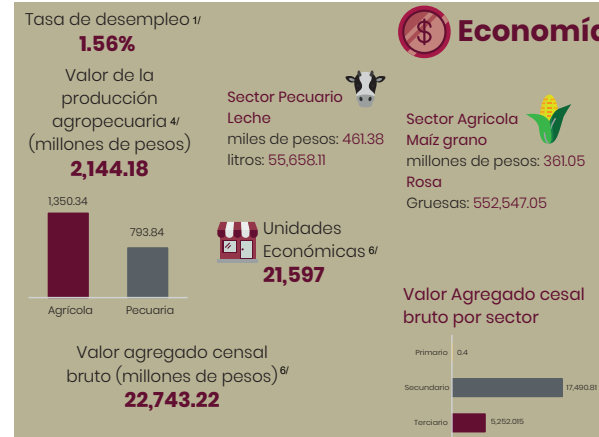
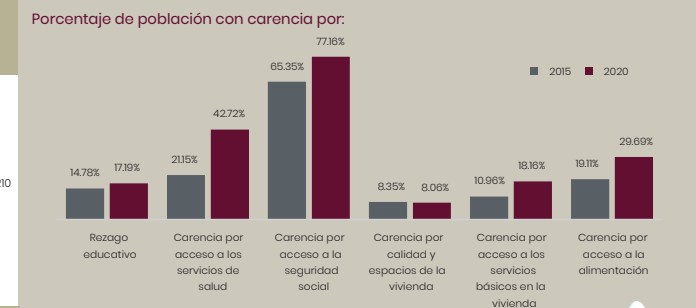

**Educación**

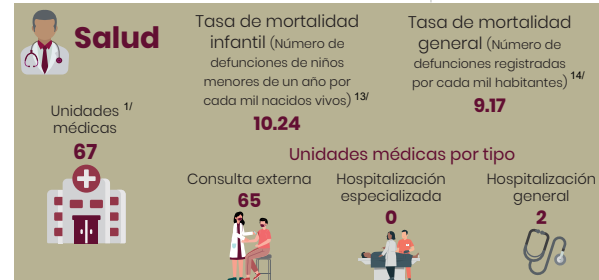

**Ordenamiento Territorial y Medio Ambiente**



<sup>1/</sup> Elaboración propia con base en censo de población y vivienda, INEGI, 2020. <sup>2/</sup> INPI, Sistema Nacional de Información y Estadística sobre los Pueblos y Comunidades Indígenas y Afromexicanas, con base en: INEGI, Censo de Población y Vivienda 2020, ITER con población indígena en hogares. <sup>3/</sup> Elaboración propia con datos Estadísticas Educativas, ciclo escolar 2020 - 2021. <sup>4/</sup> Elaboración propia con base en: SIAP, Servicio de Información Agroalimentaria y Pesquera 2021. <sup>5/</sup> Elaboración propia con base en medición de la pobreza a nivel municipal, CONEVAL 2020. <sup>6/</sup> Elaboración propia con base en censos económicos, INEGI, 2018. <sup>7/</sup> Elaboración propia con base en Secretariado Ejecutivo del Sistema Nacional de Seguridad Pública, Cifras de Incidencia Delictiva Municipal 2015 - octubre 2023 y Consejo Nacional de Población (CONAPO), Proyecciones de la Población de los Municipios de México, 2015 - 2030. <sup>8/</sup> Elaboración propia con base en Encuesta Nacional de Victimización y Percepción sobre Seguridad Pública, INEGI, 2023. Microdatos. <sup>9/</sup> Elaboración propia con base en Secretariado Ejecutivo del Sistema Nacional de Seguridad Pública, Incidencia delictiva del Fuero Común 2022 y Consejo Nacional de Población (CONAPO), Proyecciones de la Población de los Municipios de México, 2015 - 2030. <sup>10/</sup> Elaboración propia con base en Secretaría de Medio Ambiente, Desarrollo Sustentable y Ordenamiento Territorial, 2021. <sup>11/</sup> Elaboración propia con base en INEGI, Censo Nacional de Gobiernos Municipales y Demarcaciones Territoriales de la Ciudad de México 2021. <sup>12/</sup> Elaboración propia con base en INECC, Atlas Nacional de Vulnerabilidad al Cambio Climático 2019. <sup>13/</sup> Elaboración propia con base en datos proporcionados por INEGI, Natalidad, Tabulados interactivos, 2021. <sup>14/</sup> Elaboración propia con base en datos proporcionados por INEGI, México en cifras 2022 y Censo de Población y Vivienda 2020, Cuestionario básico. <sup>15/</sup> Elaboración propia con base en datos proporcionados por Red Nacional de Caminos, INEGI 2022.

# Área Metropolitana de la Ciudad de Puebla

Región 21

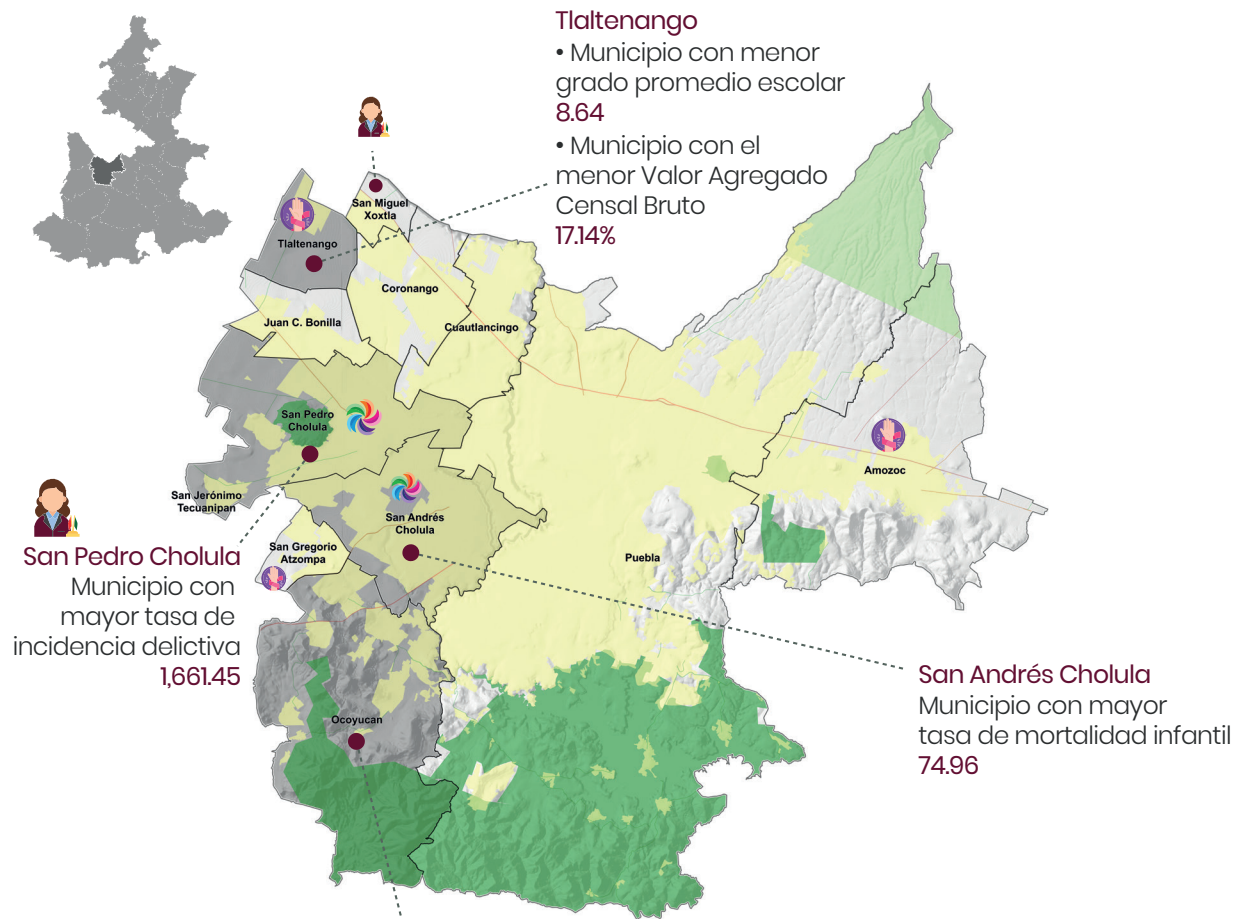

- Regiones
- Límite municipal
- Localidades urbanas
- Red Carretera
  - Federal Cuota
  - Federal Libre
  - Estatad Cuota
  - Estatad Libre
- Áreas Naturales Protegidas Federales
- Áreas Naturales Protegidas Estadales
- Pueblos Magicos
- Municipio con Declaratoria de Violencia de Género



Población total <sup>1/</sup>  
**2,391,218**

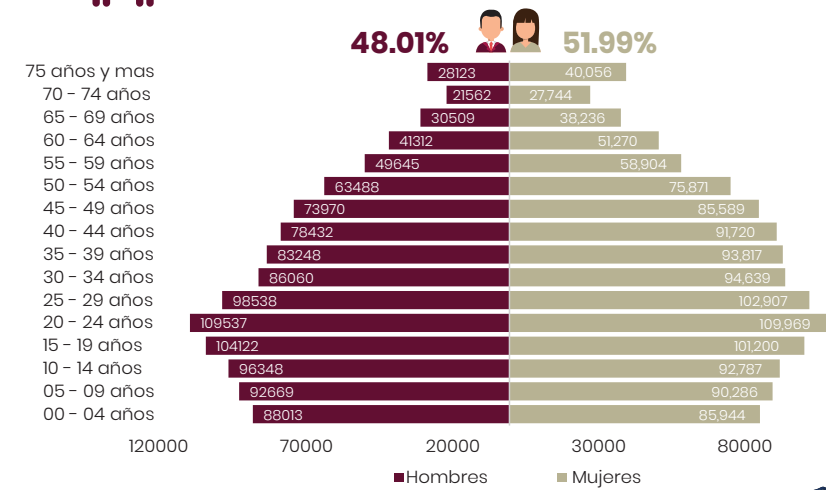

**Demografía y Social**



Población que habla alguna lengua indígena <sup>2/</sup>  
**6%**



**Economía**



**Seguridad Pública**

**Tasa de delitos de tipo sexual y violencia contra las mujeres (por cada 100 mil mujeres) <sup>7/</sup> 67.51%**

**Porcentaje de hogares víctimas de delitos <sup>8/</sup> 43.39%**

**Tasa de incidencia delictiva (por cada 100 mil habitantes) <sup>9/</sup> 1,188.98**

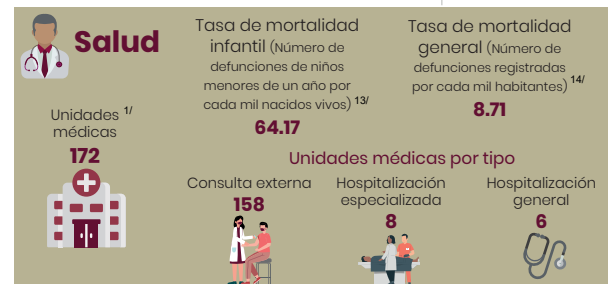
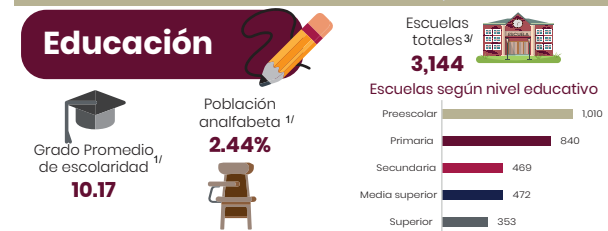

**Ordenamiento Territorial y Medio Ambiente**

- Carreteras pavimentadas <sup>15/</sup> **435,470,604 km**
- Disponibilidad de Atlas municipal de riesgos <sup>12/</sup> **2**
- Municipios con existencia de asentamientos en zonas de riesgo <sup>11/</sup> **1**
- Áreas Naturales Protegidas <sup>10/</sup> (hectáreas): Federal: **0.52**, Estatal: **2.28**
- Plantas de tratamiento de aguas residuales en operación <sup>11/</sup> **0**

1/ Elaboración propia con base en censo de población y vivienda, INEGI 2020. 2/ INPI Sistema Nacional de Información y Estadística sobre los Pueblos y Comunidades Indígenas y Afromexicanas, con base en: INEGI Censo de Población y Vivienda 2020. ITER con población indígena en hogares. 3/ Elaboración propia con datos Estadísticas Educativas, ciclo escolar 2020-2021. 4/ Elaboración propia con base en SIAP Servicio de Información Agroalimentaria y Pesquera 2021. 5/ Elaboración propia con base en medición de la pobreza a nivel municipal CONEVAL 2020. 6/ Elaboración propia con base en censos económicos, INEGI 2018. 7/ Elaboración propia con base en Secretariado Ejecutivo del Sistema Nacional de Seguridad Pública, Cifras de Incidencia Delictiva Municipal 2015 - octubre 2023 y Consejo Nacional de Población (CONAPO), Proyecciones de la Población de los Municipios de México, 2015 - 2030. 8/ Elaboración propia con base en Encuesta Nacional de Victimización y Percepción sobre Seguridad Pública, INEGI 2023. Microdatos. 9/ Elaboración propia con base en Secretariado Ejecutivo del Sistema Nacional de Seguridad Pública, Incidencia delictiva del Fuero Común 2022 y Consejo Nacional de Población (CONAPO), Proyecciones de la Población de los Municipios de México, 2015 - 2030. 10/ Elaboración propia con base en Secretaría de Medio Ambiente, Desarrollo Sustentable y Ordenamiento Territorial, 2021. 11/ Elaboración propia con base en INEGI Censo Nacional de Gobiernos Municipales y Demarcaciones Territoriales de la Ciudad de México 2021. 12/ Elaboración propia con base en INECC, Atlas Nacional de Vulnerabilidad al Cambio Climático 2019. 13/ Elaboración propia con base en datos proporcionados por INEGI Natalidad, Tabulados interactivos, 2021. 14/ Elaboración propia con base en datos proporcionados por INEGI México en cifras 2022 y Censo de Población y Vivienda 2020. Cuestionario básico. 15/ Elaboración propia con base en datos proporcionados por Red Nacional de Caminos, INEGI 2022.

# Tepeaca

Región 22

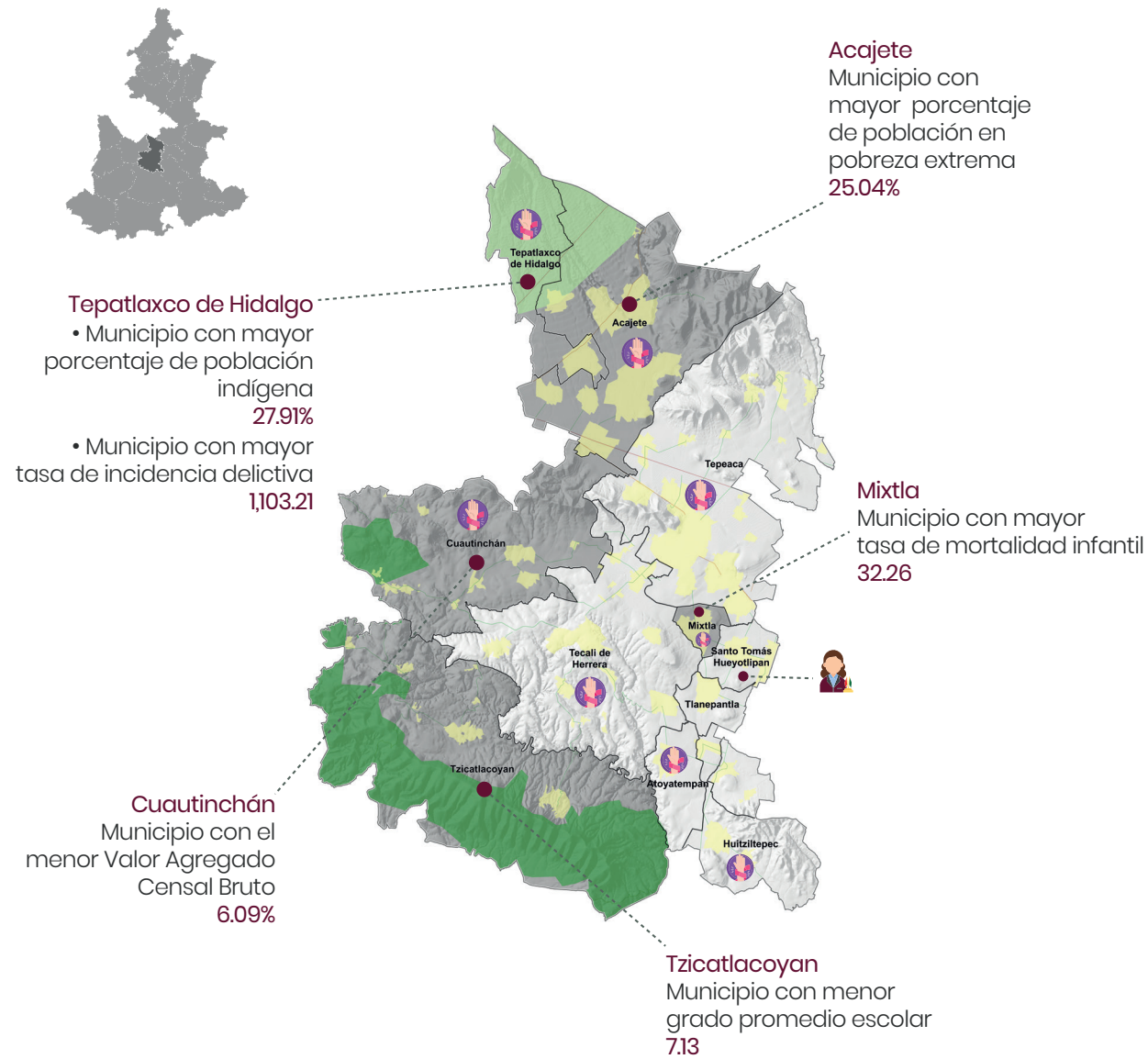

Regiones  
Límite municipal  
Localidades urbanas

**Red Carretera**  
Federal Cuota  
Federal Libre  
Estatad Cuota  
Estatad Libre

Áreas Naturales Protegidas Federales  
Áreas Naturales Protegidas Estadales  
Pueblos Magicos  
Municipio con Declaratoria de Violencia de Género



Población total <sup>1/</sup>  
**253,169**



**Demografía y Social**

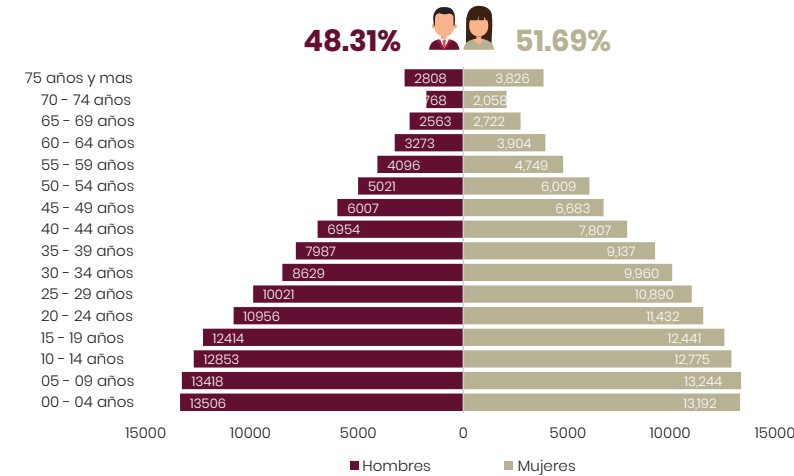

Población que habla alguna lengua indígena <sup>2/</sup>  
**7.75%**



**Seguridad Pública**

Tasa de delitos de tipo sexual y violencia contra las mujeres (por cada 100 mil mujeres) <sup>7/</sup> **39.45%**

Porcentaje de hogares víctimas de delitos <sup>8/</sup> **16.53%**

Tasa de incidencia delictiva (por cada 100 mil habitantes) <sup>9/</sup> **769.05**

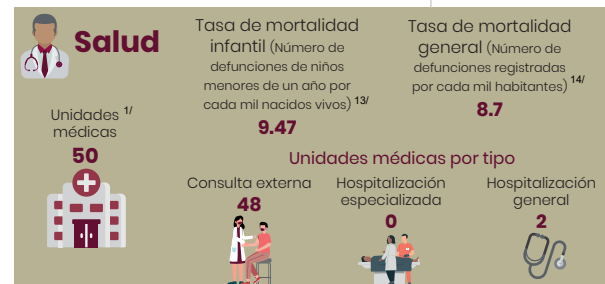
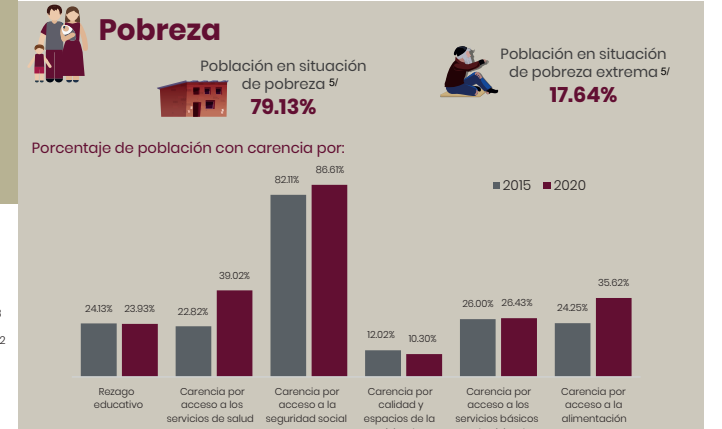

<sup>1/</sup> Elaboración propia con base en censo de población y vivienda, INEGI 2020. <sup>2/</sup> INPI Sistema Nacional de Información y Estadística sobre los Pueblos y Comunidades Indígenas y Afromexicanas, con base en: INEGI Censo de Población y Vivienda 2020. ITER con población indígena en hogares. <sup>3/</sup> Elaboración propia con datos Estadísticas Educativas, ciclo escolar 2020-2021. <sup>4/</sup> Elaboración propia con base en: SIAP Servicio de Información Agroalimentaria y Pesquera 2021. <sup>5/</sup> Elaboración propia con base en medición de la pobreza a nivel municipal CONEVAL 2020. <sup>6/</sup> Elaboración propia con base en censos económicos, INEGI 2018. <sup>7/</sup> Elaboración propia con base en Secretariado Ejecutivo del Sistema Nacional de Seguridad Pública, Cifras de Incidencia Delictiva Municipal 2015 - octubre 2023 y Consejo Nacional de Población (CONAPO). Proyecciones de la Población de los Municipios de México, 2015 - 2030. <sup>8/</sup> Elaboración propia con base en Encuesta Nacional de Victimización y Percepción sobre Seguridad Pública, INEGI 2023. Microdatos. <sup>9/</sup> Elaboración propia con base en Secretariado Ejecutivo del Sistema Nacional de Seguridad Pública, Incidencia delictiva del Fuero Común 2022 y Consejo Nacional de Población (CONAPO). Proyecciones de la Población de los Municipios de México, 2015 - 2030. <sup>10/</sup> Elaboración propia con base en Secretaría de Medio Ambiente, Desarrollo Sustentable y Ordenamiento Territorial, 2021. <sup>11/</sup> Elaboración propia con base en INEGI Censo Nacional de Gobiernos Municipales y Demarcaciones Territoriales de la Ciudad de México 2021. <sup>12/</sup> Elaboración propia con base en INECC, Atlas Nacional de Vulnerabilidad al Cambio Climático 2019. <sup>13/</sup> Elaboración propia con base en datos proporcionados por INEGI Natalidad, Tabulados interactivos, 2021. <sup>14/</sup> Elaboración propia con base en datos proporcionados por INEGI México en cifras 2022 y Censo de Población y Vivienda 2020. Cuestionario básico. <sup>15/</sup> Elaboración propia con base en datos proporcionados por Red Nacional de Caminos, INEGI 2022.



## II. FORMULACIÓN

# PARTICIPACIÓN CIUDADANA

## ENCUESTAS

Como parte de los mecanismos de participación ciudadana, se aplicaron encuestas, con lo que se logró una cobertura de 177 municipios, lo que equivale al 82% de cobertura.

En total, se obtuvieron 4 mil 350 encuestas, de las cuales 3 mil 164 fueron realizadas de forma virtual, abarcando 151 municipios. Además, se llevaron a cabo mil 186 encuestas en campo, que abarcaron 131 municipios distribuidos en las 22 regiones del estado de Puebla.

A continuación, se describen los resultados correspondientes a la identificación demográfica y las características sociodemográficas de las personas que contestaron la encuesta:

- El 51.5% de la población que participó en la encuesta son mujeres y el 47.3% corresponde a hombres, el 0.9% no respondió este rubro y el

0.3% corresponde a personas que se identificaron como no binarios.

- En cuanto a los grupos poblacionales por rango de edad, se observó que el mayor nivel de participación se registró en el grupo de 26 - 35 años, representando un 31% del total. En segundo lugar, se encontraba el grupo de 36 - 45 años, representando un 25% de la participación total. El resto de la participación, un 44%, correspondió a las personas de 46 años o más. Se observó una menor participación entre las personas mayores de 66 años.
- De acuerdo a los resultados de la encuesta, el 7% de la población encuestada habla alguna lengua indígena, mientras que el 93% restante no habla ninguna lengua indígena.
- De la población que habla una lengua indígena, el Náhuatl es la más

predominante, con un 72%. Le sigue el Totonaco, con un 14%, y el Mixteco con un 5%. El 9% restante habla otras lenguas indígenas que no se especifican en la información proporcionada.

- El 6% de las personas encuestadas se identificó con alguna discapacidad. El 1% optó por no responder a la pregunta, y el 93% restante indicó que no tiene ninguna discapacidad.
- Con relación al grado de escolaridad, el 51% de la población encuestada cuenta con licenciatura como último grado de estudios, el 15% con estudios en nivel bachillerato y el 11% cuenta con secundaria; estos datos indican que el promedio de escolaridad de las personas encuestadas es de nivel medio superior.

Derivado del análisis de los resultados obtenidos en la encuesta ciudadana, se identifica que la ciudadanía hace referencia de a los siguientes temas:

- La importancia de la implementación de mecanismos de participación ciudadana que incidan activamente en la toma de decisiones para la construcción de políticas públicas. Fortaleciendo la cohesión social al interior de los municipios, a través de una vinculación efectiva con el Gobierno del Estado.
- Transparentar cada una de las acciones llevadas a cabo por el Gobierno, mediante ejercicios frecuentes y transparentes, con el propósito

de garantizar la certeza en el uso de los recursos públicos.

- En materia de seguridad pública, se destaca la importancia de brindar capacitación continua y equipamiento al cuerpo policial. • La población expresa insuficiencia de servicios básicos, como caminos, calles y carreteras, los que son puntos centrales en el ámbito de la infraestructura y la movilidad.
- Se enfatiza la necesidad de implementar programas de educación ambiental que fomenten una conciencia ecológica.
- Los problemas relacionados con el sector salud fueron relevantes, debido a su papel fundamental como pilar de derechos humanos y bienestar.
- Se enfatiza la importancia de generar empleos, respaldar a las MiPyMES y fortalecer el sector agrícola para lograr mayores ingresos.
- Existe un manifiesto de interés en abordar las necesidades de los grupos de niñas, niños y adolescentes, así como proporcionar atención a las comunidades indígenas y afrodescendientes.
- Se considera que el Gobierno debe de invertir más en materia de seguridad pública, salud, economía y trabajo, y educación.
- El 80% de la ciudadanía está interesado en participar en las decisiones

de Gobierno, por lo que es necesario crear canales de diálogo y apertura para la toma de decisiones.

## FOROS CIUDADANOS

Se realizaron 7 foros ciudadanos, en los municipios de Tehuacán, Tlatlauquitepec, Libres, Xicotepec, Izúcar de Matamoros, Tepeaca y Puebla, en los cuales participó 31% de los municipios que conforman el estado (véase el mapa 2.1).

**Mapa 2.1**  
**Municipios que asistieron a los foros de consulta ciudadana 2023**

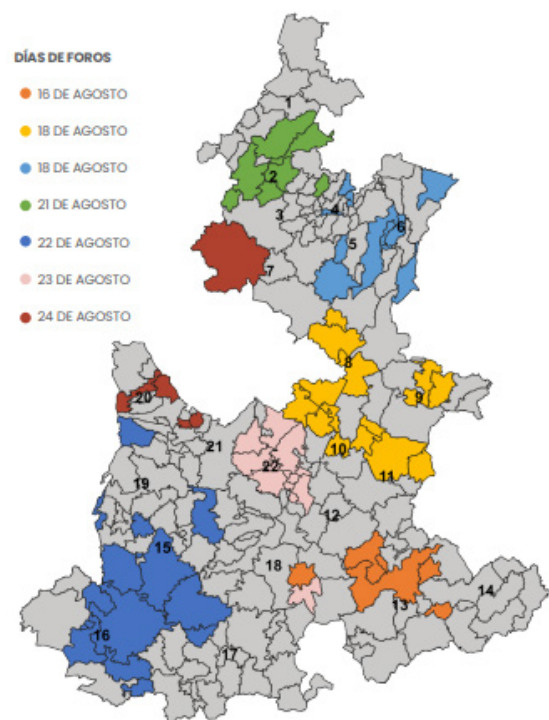

**Fuente:** Modificación y adecuación del Plan Estatal de Desarrollo 2019-2024. Anexo de Resultados de Participación Ciudadana.

En los foros se desarrollaron 5 mesas de trabajo enfocados en las temáticas de seguridad, infraestructura, economía, bienestar social y gobierno.

Parte fundamental de este ejercicio fue recabar las propuestas de solución por parte de los participantes, ya que ellos conocen de raíz las problemáticas que aquejan a sus comunidades, en este sentido, se identificaron un total de 834 soluciones en los 7 foros regionales, de las cuales destacan las siguientes:

### Seguridad

- Fortalecer el tejido social.
- Mejorar la atención de los policías estatales.
- Profesionalización de elementos tanto municipales como estatales.
- Mejorar la vinculación con las instancias encargadas de la justicia.
- Promover mejores condiciones laborales para los elementos de seguridad pública.
- Reforzar los operativos coordinados con los tres órdenes de gobierno.
- Agilizar los procesos de certificación de los elementos de seguridad pública.
- Crear esquemas de proximidad social y recuperación de espacios públicos.

### Gobierno

- Esquema completo de mejora regulatoria que permita la disminución de tiempos, costos de los tramites.
- Digitalización de trámites para que los contribuyentes no tenga que trasladarse.
- Incremento de las campañas con unidades móviles para acercar los trámites a la ciudadanía
- Otorgar beneficios fiscales para los productores poblanos para que puedan verificar los vehículos antiguos. Economía
- Mejor distribución de los programas y recursos entre los municipios en función del territorio, el uso del suelo, su vocación productiva y el conocimiento de la tierra.
- La vinculación con las Universidades y Tecnológicos que permitan incentivar las innovaciones y la tecnificación del campo pensado desde un enfoque sostenible; es decir, en equilibrio con el medio ambiente.
- Apoyo para la captación de agua pluvial en todas las regiones del estado.
- Aprovechar adecuadamente los climas y zonas de las regiones y municipios promoviendo otro enfoque del turismo como agroturismo, ecoturismo, turismo religioso, vivencial o de experiencia.

- Capacitación adecuada a personal municipal para el aprovechamiento de sus espacios y recursos. Bienestar
- Programa Integral de fomento a los espacios recreativos, la educación emocional y el combate a las adicciones que permita atender a los jóvenes adecuadamente.
- Impulsar áreas de bienestar con infraestructura educativa y de salud.
- Incrementar médicos y maestros para ampliar la cobertura.
- Ampliar el presupuesto para la mejora y ampliación de espacios recreativos, bibliotecas. Infraestructura, medio ambiente y movilidad
- Reconstrucción, rehabilitación y construcción de carreteras y caminos al interior de los municipios para mejorar la conectividad entre municipios y localidades.
- Construcción y rehabilitación de infraestructura educativa, de salud y recreativa en cada una de las regiones del estado.
- Vinculación entre estado y municipio para los instrumentos de planeación urbana con la finalidad de controlar el crecimiento de las ciudades y cuidar el medio ambiente desde un proceso normativo.
- Recuperación de los mantos acuíferos, la salvaguarda de los recursos naturales y el cuidado de las zonas protegidas.

# ENFOQUE INTERSECCIONAL

La implementación del enfoque interseccional en la operación de la política pública se refleja en la integración de las Líneas de Acción del Programa de Desarrollo Regional, en el que participan las dependencias y entidades de la Administración Pública Estatal (véase el *esquema 2.1*).

Este enfoque se materializará mediante su integración en los Programas Presupuestarios, las Reglas de Operación, las convocatorias de Programas, Acuerdos o Convenios intergubernamentales.

Asimismo, la recolección y el análisis de datos estadísticos relacionados con la operación de las políticas y programas que se desarrollan al interior del estado, permitirá tener la certeza del impacto en la población.

**Esquema 2.1**  
**Enfoque interseccional**  
**Esquema del PED**

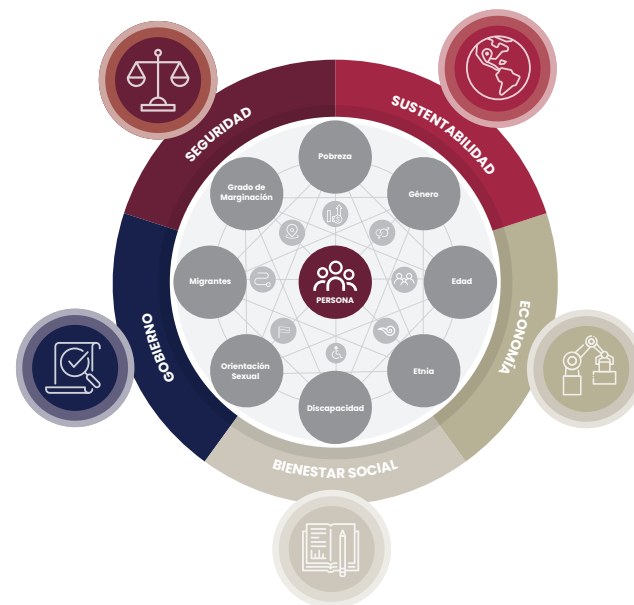

Fuente: Modificación y adecuación del Plan Estatal de Desarrollo 2019-2024.

# CONTRIBUCIÓN A LA AGENDA 2030

El **Programa de Desarrollo Regional** contribuye 16 Objetivos de Desarrollo Sostenible (ODS) de la Agenda 2030 a través de sus Objetivos, Estrategias y Líneas de Acción. Además, incorpora el enfoque de desarrollo sosteni-

ble en la elaboración de sus diferentes componentes, por lo que incorpora las 3 dimensiones del desarrollo sostenible, económica, social y ambiental, así como a las 5 esferas que integran esta agenda mundial (véase la *tabla 2.1*).

**Tabla 2.1**  
**Contribución a los Objetivos del Desarrollo Sostenible de la Agenda 2030**

Eje	Temática	ODS
Justicia Social y Fortalecimiento del Estado de Derecho	Seguridad pública	16 PAZ, JUSTICIA E INSTITUCIONES SÓLIDAS
	Gobernabilidad y paz social	16 PAZ, JUSTICIA E INSTITUCIONES SÓLIDAS
Sostenibilidad Territorial y Desarrollo Integral	Cuidado del medio ambiente y ordenamiento territorial	7 ENERGÍA LIMPIA Y ACCESIBLE, 11 INDUSTRIAS Y CONSTRUCCIÓN SOSTENIBLES, 12 PRODUCCIÓN Y CONSUMO RESPONSABLES, 13 ACCIÓN POR EL CLIMA, 15 VIDA DE ECOSISTEMAS TERRESTRES
	Infraestructura y movilidad	6 AGUA LIMPIA Y SANEAMIENTO, 9 INDUSTRIA, INNOVACIÓN E INFRAESTRUCTURA

Eje	Temática	ODS
Fortalecimiento del Campo e Impulso a la Economía Justa y Social	Campo poblano	2 HAZER CERCA, 8 TRABAJO DECENTE Y CRECIMIENTO ECONÓMICO
	Desarrollo económico.	8 TRABAJO DECENTE Y CRECIMIENTO ECONÓMICO, 9 INDUSTRIA, INNOVACIÓN E INFRAESTRUCTURA
	Trabajo digno	8 TRABAJO DECENTE Y CRECIMIENTO ECONÓMICO
	Turismo	8 TRABAJO DECENTE Y CRECIMIENTO ECONÓMICO
Desarrollo Integral, Educación y Diversidad Cultural	Bienestar social	1 SER SIN POBREZA, 2 HAZER CERCA, 3 SALUD Y BIENESTAR
	Salud	3 SALUD Y BIENESTAR
	Educación	4 EDUCACIÓN DE CALIDAD
	Cultura	4 EDUCACIÓN DE CALIDAD, 10 REDUCCIÓN DE LAS DESIGNALES
	Igualdad de género	5 EQUIDAD DE GÉNERO
	Atención a pueblos indígenas	10 REDUCCIÓN DE LAS DESIGNALES
	Atención a grupos prioritarios	5 EQUIDAD DE GÉNERO, 10 REDUCCIÓN DE LAS DESIGNALES
	Gobierno innovador	16 PAZ, JUSTICIA Y FUERTE INSTITUCIÓN
	Transparencia, Participación Ciudadana y Combate a la Corrupción	16 PAZ, JUSTICIA Y FUERTE INSTITUCIÓN
	Gobierno eficiente	16 PAZ, JUSTICIA Y FUERTE INSTITUCIÓN, 17 ACCIONES PARA LOGRAR LOS ODS

Fuente: SPF. Subsecretaría de Planeación. Elaboración propia con información de la Agenda 2030.

La incorporación del enfoque de desarrollo sostenible y la alineación de las Temáticas a los ODS, implica una gestión integral y compromiso a largo plazo para asegurar que la sostenibilidad sea parte integral de la planeación estatal.

# ALINEACIÓN A LA POLÍTICA NACIONAL Y AL PLAN ESTATAL DE DESARROLLO 2019-2024

La alineación de la planeación estatal con la política nacional se sustenta en la Ley de Planeación para el Desarrollo del Estado de Puebla, a fin de asegurar la congruencia y la suma de esfuerzos para alcanzar los objetivos comunes, que se traduzca en mejores condiciones para el desarrollo del estado.

Asimismo, para asegurar la coherencia entre los niveles de planeación, el **Programa de Desarrollo Regional** se vincula de manera directa con los objetivos y metas establecidos en la modificación y adecuación del PED 2019-2024 (véase la tabla 2.2).

Tabla 2.2  
Alineación a la política nacional y al PED 2019-2024

Programa de Desarrollo Regional	Plan Nacional de Desarrollo 2019-2024	Plan Estatal de Desarrollo 2019-2024
Eje 1. Justicia Social y Fortalecimiento del Estado de Derecho	Temática 1. Seguridad pública Temática 2. Gobernabilidad y paz social	1. Política y Gobierno Eje 1 Justicia Social y Fortalecimiento del Estado de Derecho
Eje 2. Sostenibilidad Territorial y Desarrollo Integral	Temática 1. Cuidado del medio ambiente y ordenamiento territorial Temática 2. Infraestructura y movilidad	3. Economía Eje 2 Sostenibilidad Territorial y Desarrollo Integral
Eje 3. Fortalecimiento del Campo e Impulso a la Economía Justa y Social	Temática 1. Campo poblano Temática 2. Desarrollo económico Temática 3. Trabajo digno Temática 4. Turismo	3. Economía Eje 3. Fortalecimiento del Campo e Impulso a la Economía Justa y Social



Programa de Desarrollo Regional	Plan Nacional de Desarrollo 2019-2024	Plan Estatal de Desarrollo 2019-2024
Eje 4. Desarrollo Integral, Educación y Diversidad Cultural	Temática 1. Bienestar social	2. Política social
	Temática 2. Salud	
	Temática 3. Educación	
	Temática 4. Cultura	
	Temática 5. Igualdad de género	
	Temática 6. Atención a pueblos indígenas	
	Temática 7. Atención a grupos prioritarios	
Eje 5. Transparencia, Participación Ciudadana y Combate a la Corrupción	Temática 1. Gobierno innovador	1. Política y Gobierno
	Temática 2. Combate a la corrupción	
	Temática 3. Gobierno eficiente	

**Fuente:** SPF. Subsecretaría de Planeación. Elaboración propia con información del Plan Nacional de Desarrollo y la Modificación y Adecuación del Plan Estatal de Desarrollo 2019-2024.

En la recta final de la Administración, esta alineación cobra aún más relevancia, reforzada por el compromiso del Gobierno del Estado de gestionar de manera efectiva la colaboración y los recursos necesarios. Perseverando las acciones que fortalezcan y consoliden el desarrollo integral del estado.

# III. COMPONENTES ESTRATÉGICOS

EJE 1

# JUSTICIA SOCIAL Y FORTALECIMIENTO DEL ESTADO DE DERECHO

TEMÁTICA 1

## SEGURIDAD PÚBLICA

**Objetivo**

Promover la disminución de los niveles de violencia y delincuencia en las regiones.

**Estrategia 1**

Fortalecer los mecanismos de prevención y atención de la violencia y de la delincuencia, para generar escenarios de estabilidad social en las regiones.

**Líneas de Acción**

1. Fortalecer los esquemas de actuación en las regiones del estado.
2. Impulsar la profesionalización de las corporaciones de seguridad pública municipales.
3. Fomentar la certificación de los elementos operativos de seguridad pública en las regiones.
4. Promover la ampliación y mejoramiento del equipamiento policial.
5. Ampliar la infraestructura tecnológica y de comunicaciones para la prevención y el combate al delito en las regiones del estado.
6. Promover operativos coordinados para fortalecer la seguridad al interior del estado.
7. Impulsar estrategias de seguridad para la prevención del delito en la zona metropolitana de la ciudad de Puebla.

TEMÁTICA 2

## GOBERNABILIDAD Y PAZ SOCIAL

**Objetivo**

Impulsar un entorno de paz y estabilidad social en las regiones de la entidad.

**Estrategia 1**

Desarrollar mecanismos que contribuyan a cimentar la paz social y la cultura de la legalidad en las regiones.

**Líneas de Acción**

1. Coadyuvar con los municipios para mantener la paz y gobernabilidad.
2. Fortalecer el diálogo con los diferentes sectores de la sociedad al interior del estado.
3. Desarrollar acciones de reconstrucción del tejido social que fortalezcan el Estado de Derecho.
4. Impulsar la coordinación en materia de protección civil para responder oportunamente ante cualquier contingencia que se presente en las regiones.

## EJE 2

# SOSTENIBILIDAD TERRITORIAL Y DESARROLLO INTEGRAL

### TEMÁTICA 1

## CUIDADO DEL MEDIO AMBIENTE Y ORDENAMIENTO TERRITORIAL

#### Objetivo

Contribuir a la disminución de los efectos adversos en materia medio ambiental.

#### Estrategia 1

Implementar mecanismos orientados a preservar los recursos naturales y a prevenir el cambio climático.

#### Líneas de Acción

1. Trabajar de manera coordinada con los municipios para impulsar acciones que fortalezcan el cuidado del medio ambiente.

2. Implementar acciones que contribuyan a mejorar la capacidad de resiliencia de los municipios.
3. Impulsar al interior del estado acciones en materia de bienestar animal.
4. Promover el uso de energías renovables y no contaminantes en los municipios del estado.
5. Brindar apoyo a las autoridades municipales para el desarrollo de programas y esquemas de planeación territorial y ecológica.

### TEMÁTICA 2

## INFRAESTRUCTURA Y MOVILIDAD

#### Objetivo

Impulsar la ampliación y mejoramiento de la infraestructura en las regiones de la entidad.

#### Estrategia 1

Consolidar esquemas que permitan dar atención de manera integral a la infraestructura regional.

#### Líneas de Acción

1. Mejorar la infraestructura para fortalecer la seguridad pública.
2. Robustecer la infraestructura en las regiones para promover el comercio y el turismo.
3. Fortalecer la red carretera entre regiones que permita la conectividad.
4. Mejorar la infraestructura educativa en todos los niveles.
5. Fortalecer la infraestructura y el equipamiento en el sector salud al interior del estado.
6. Desarrollar acciones para mejorar la infraestructura cultural, deportiva y recreativa.
7. Promover mejores servicios de transporte al interior de estado.
8. Implementar acciones que permitan mejorar la movilidad en la zona metropolitana de la ciudad de Puebla.

EJE 3

# FORTALECIMIENTO DEL CAMPO E IMPULSO A LA ECONOMÍA JUSTA Y SOCIAL

TEMÁTICA 1

## CAMPO POBLANO

Líneas de Acción

**Objetivo**

Fortalecer la productividad en el sector agropecuario en las regiones contribuyendo al bienestar de las personas.

**Estrategia 1**

Desarrollar mecanismos que impulsen al sector primario, mediante las vocaciones productivas regionales.

1. Mejorar los sistemas productivos en las regiones del estado.
2. Fortalecer la tecnificación y equipamiento productivo.
3. Facilitar el acceso a insumos productivos.
4. Promover el comercio regional de los productos del campo.
5. Implementar mecanismos que aseguren la calidad de los productos y servicios del campo.
6. Promover el desarrollo de las capacidades de los productores en el medio rural.

TEMÁTICA 2

## DESARROLLO ECONÓMICO

**Objetivo**

Fortalecer las políticas económicas y sociales en las regiones del estado.

**Estrategia 1**

Fomentar el sector económico mediante mecanismos que incrementen la productividad y la competitividad en las regiones de la entidad.

Líneas de Acción

1. Promover el emprendimiento para impulsar las vocaciones productivas de la región.
2. Fomentar la generación y consolidación de las MiPyMES al interior del estado.
3. Promover los productos y servicios locales para fortalecer la economía local.

TEMÁTICA 3

## TRABAJO DIGNO

**Objetivo**

Propiciar la creación de empleos dignos en las regiones del estado.

**Estrategia 1**

Implementar esquemas enfocados a la generación de empleos formales, dignos y seguros.

Líneas de Acción

1. Impulsar esquemas de economía social con base en las vocaciones productivas de las regiones.
2. Promover esquemas de organización social y autoempleo con base en las diferentes vocaciones productivas.
3. Promover mecanismos para el desarrollo integral de las y los trabajadores.
4. Fomentar la vinculación con los sectores privado a nivel regional y municipal para incentivar el empleo formal y mejorar las condiciones de trabajo.

## TEMÁTICA 4 TURISMO

### Objetivo

Impulsar el crecimiento turístico en las regiones.

### Estrategia 1

Desarrollar mecanismos innovadores, que propicien la visita segura del turista en las regiones de la entidad.

### Líneas de Acción

1. Fortalecer la actividad turística como elemento de desarrollo en las regiones del estado.
2. Generar esquemas de desarrollo y promoción basados en su vocación turística.
3. Promover zonas con mayor potencial turístico en las regiones del estado.
4. Brindar capacitación a las personas prestadoras de servicios turísticos al interior del estado

## EJE 4

# DESARROLLO INTEGRAL, EDUCACIÓN Y DIVERSIDAD CULTURAL

## TEMÁTICA 1

# BIENESTAR SOCIAL

### Objetivo

Fortalecer las políticas orientadas a disminuir la pobreza y el rezago social.

### Estrategia 1

Implementar mecanismos orientados a Mejorar las condiciones de vida de las personas que se encuentran en situación de vulnerabilidad.

### Líneas de Acción

1. Implementar esquemas de mejora de vivienda de la población que se encuentra en situación de vulnerabilidad.
2. Fomentar el acceso y la cobertura de los servicios básicos en la vivienda con enfoque de pertinencia cultural.
3. Consolidar las estrategias que brindan acceso a una buena alimentación dirigida a las personas en situación de vulnerabilidad.
4. Impulsar esquemas de atención al cuidado de la salud al interior del estado.

## TEMÁTICA 2 SALUD

### Objetivo

Impulsar políticas que brinden el acceso a los servicios de salud, en las regiones del estado.

### Estrategia 1

Desarrollar esquemas de atención para que las personas que habitan en las regiones reciban atención médica de calidad y servicios de salud oportunos.

### Líneas de Acción

1. Fortalecer la atención primaria a la salud en las regiones del estado con alta y muy alta marginación.
2. Incrementar el acceso a los servicios de salud con un enfoque equitativo e incluyente.
3. Fortalecer las jornadas de atención itinerantes al interior del estado.
4. Promover acciones de atención a la salud considerando el uso de la medicina tradicional.
5. Promover un enfoque de prevención en salud.

## TEMÁTICA 3 EDUCACIÓN

### Objetivo

Impulsar el acceso a una educación de calidad, equitativa e incluyente en todos los niveles, en las regiones de la entidad.

### Estrategia 1

Promover mecanismos que propicien el acceso a la educación en todos los niveles, con un enfoque incluyente.

### Líneas de Acción

1. Incrementar el acceso a la educación de las niñas, niños, adolescentes, jóvenes y población adulta en todos los niveles educativos.
2. Promover acciones orientadas a la cultura física, al deporte y al deporte adaptado, para contribuir a la salud y al bienestar individual y social.
3. Fortalecer la educación indígena en todos los niveles y modalidades.
4. Mejorar el equipamiento en las instalaciones educativas en todos los niveles, orientadas en las necesidades de los grupos en situación de vulnerabilidad.
5. Impulsar programas educativos vinculados con las vocaciones productivas de las regiones.

## TEMÁTICA 4 CULTURA

### Objetivo

Fomentar la preservación y la diversidad cultural enfocada a los valores, conservación y difusión del patrimonio cultural y artístico en las regiones del estado.

### Estrategia 1

Desarrollar mecanismos que propicien el acceso a la cultura con el propósito de mejorar las condiciones de bienestar de las personas.

### Líneas de Acción

1. Fomentar el acceso a la cultura para los grupos en situación de vulnerabilidad.
2. Implementar acciones de preservación y conservación del patrimonio tangible e intangible de las comunidades.
3. Fortalecer la actividad artesanal para la preservación de la diversidad cultural en las regiones.
4. Promover exposiciones, festivales, presentaciones y eventos artísticos culturales.

## TEMÁTICA 5 IGUALDAD DE GÉNERO

### Objetivo

Promover un entorno de igualdad y seguridad para las niñas y mujeres en las regiones del estado.

### Estrategia 1

Implementar mecanismos de prevención y atención de la violencia de género y la desigualdad.

### Líneas de Acción

1. Implementar acciones coordinadas en los municipios con Alerta por Violencia de Género contra las Mujeres.
2. Brindar atención integral a mujeres víctimas de violencia de género.
3. Promover la cultura de prevención de la violencia de género.
4. Fortalecer las capacidades de los servidores públicos municipales en materia de violencia de género.
5. Generar esquemas de atención a mujeres víctimas de violencia al interior del estado.

## TEMÁTICA 6 ATENCIÓN A PUEBLOS INDÍGENAS

### Objetivo

Consolidar el reconocimiento, respeto y la implementación de los derechos, la autonomía y autodeterminación de los pueblos y comunidades indígenas.

### Estrategia 1

Desarrollar acciones que permitan construir un entorno de igualdad e inclusión de los pueblos y comunidades indígenas en las regiones.

### Líneas de Acción

1. Mejorar los esquemas productivos para impulsar el desarrollo de las comunidades indígenas.
2. Brindar atención a los municipios con mayor porcentaje de la población indígena.
3. Generar sinergia interinstitucional a fin de incorporar el enfoque de pertinencia cultural en las acciones gubernamentales.
4. Promover esquemas de sensibilización respecto a los derechos humanos, sociales y políticos de los pueblos indígenas.
5. Mejorar las acciones de revaloración cultural para erradicar la discriminación hacia los pueblos indígenas.
6. Fomentar la conservación y revitalización de las lenguas indígenas.

## TEMÁTICA 7 ATENCIÓN A GRUPOS PRIORITARIOS

### Objetivo

Fortalecer el desarrollo integral de los grupos sociales que se encuentran en situación de vulnerabilidad en las regiones.

### Estrategia 1

Implementar acciones que mejoren las condiciones de vida de los grupos sociales que se encuentran en desventaja económica, social, física o cultural.

### Líneas de Acción

1. Fortalecer la protección de los derechos de niñas, niños y adolescentes e incrementar su atención y bienestar integral.
2. Consolidar la inclusión de las personas con discapacidad a los sectores económicos y sociales.
3. Promover acciones de atención a migrantes que se encuentran en el extranjero y en retorno.
4. Implementar mecanismos de prevención y protección para grupos de atención prioritaria con el fin de mejorar su calidad de vida.
5. Fortalecer la vinculación con los tres niveles de gobierno para diseñar políticas en beneficio de los grupos en situación de vulnerabilidad.

## EJE 5

# TRANSPARENCIA, PARTICIPACIÓN CIUDADANA Y COMBATE A LA CORRUPCIÓN

## TEMÁTICA 1 GOBIERNO INNOVADOR

### Objetivo

Fortalecer el desarrollo administrativo, la transparencia y la innovación institucional en las regiones.

### Estrategia 1

Ampliar los mecanismos que optimicen los procesos institucionales, mediante la implementación de tecnologías y herramientas digitales.

### Líneas de Acción

1. Fomentar la transparencia y el gobierno abierto entre los ciudadanos a través de herramientas digitales.
2. Ampliar la cobertura de trámites y servicios en beneficio de la población.
3. Mejorar la simplificación de trámites, servicios y regulaciones para la mejora regional.
4. Mejorar la cobertura administrativa institucional en las regiones del estado con el uso de tecnologías de la información y las comunicaciones.
5. Mejorar el acceso a los trámites y servicios gubernamentales en las regiones del estado.

## TEMÁTICA 2 GOBIERNO EFICIENTE

### Objetivo

Fortalecer la administración eficiente de los recursos públicos para un desarrollo integral en las regiones.

### Estrategia 1

Fomentar una cultura de eficiencia y mejora continua, para lograr un adecuado ejercicio de los recursos públicos.

### Líneas de Acción

1. Implementar esquemas para fortalecer la recaudación a nivel municipal.
2. Impulsar mecanismos que propicien la asignación equilibrada de recursos.
3. Fomentar que los planes, políticas públicas y programas municipales tengan sustento metodológico en su elaboración y evaluación.
4. Fortalecer el proceso de elaboración de planes y programas municipales se sustenten en información estadística y geográfica.
5. Impulsar la implementación de la Agenda 2030 a nivel municipal.
6. Fortalecer la gestión catastral municipal.

## TEMÁTICA 3 COMBATE A LA CORRUPCIÓN

### Objetivo

Impulsar la rendición de cuentas y la integridad en el servicio público para combatir la corrupción en las regiones.

### Estrategia 1

Fomentar acciones que propicien la detección, denuncia, investigación y sanción de los actos de corrupción.

### Líneas de Acción

1. Fortalecer la coordinación con los municipios para promover una mayor transparencia y rendición de cuentas en el ejercicio de los recursos públicos.
2. Fomentar la participación social y la vigilancia ciudadana.
3. Impulsar los esquemas de contraloría social al interior del estado.
4. Promover en los municipios el uso de herramientas que fortalezcan la transparencia y rendición de cuentas.

# INDICADORES

## Porcentaje de hogares víctimas del delito

Región	Línea base	Última medición	Meta 2024
Xicotepéc	37.72 (2019)	18.27 (2023)	34.40
Huauclínango	49.05 (2019)	30.84 (2023)	47.36
Zacatlán	40.19 (2019)	26.75 (2023)	32.84
Huehuetla	25.95 (2019)	17.47 (2023)	19.53
Zacapoaxtla	21.09 (2019)	35.16 (2023)	15.09
Teziutlán	9.99 (2019)	22.33 (2023)	9.64
Chignahuapan	20.71 (2019)	23.15 (2023)	16.86
Libres	27.25 (2019)	24.47 (2023)	27.27
Quimixtlán	12.03 (2019)	23.98 (2023)	12.68
Acatzingo	25.21 (2019)	11.36 (2023)	21.59



Región	Línea base	Última medición	Meta 2024
Ciudad Serdán	14.99 (2019)	22.71 (2023)	11.28
Tecamachalco	21.31 (2019)	40.25 (2023)	17.81
Tehuacán	32.43 (2019)	34.74 (2023)	23.02
Sierra Negra	10.53 (2019)	28.18 (2023)	10.16
Izúcar de Matamoros	35.93 (2019)	21.30 (2023)	34.69
Chiautla	20.18 (2019)	15.25 (2023)	15.44
Acatlán	21.37 (2019)	19.48 (2023)	14.51
Tepexi de Rodríguez	15.84 (2019)	23.53 (2023)	13.69
Atlixco	31.80 (2019)	20.18 (2023)	42.27
San Martín Texmelucan	36.27 (2019)	37.89 (2023)	31.66
Área Metropolitana de la Ciudad de Puebla	45.21 (2019)	40.09 (2023)	37.09
Tepeaca	32.74 (2019)	16.54 (2023)	28.01

**Fuente:** Instituto Nacional de Estadística y Geografía. Encuesta Nacional de Victimización y Percepción Sobre Seguridad Pública.

### Tasa de incidencia delictiva

Región	Línea base	Última medición	Meta 2024
Xicotepec	281.63 (2018)	456.48 (2022)	253
Huachinango	476.98 (2018)	777.97 (2022)	427
Zacatlán	592.68 (2018)	718.09 (2022)	529
Huehuetla	131.59 (2018)	266.95 (2022)	118
Zacapoaxtla	313.56 (2018)	608.17 (2022)	284
Teziutlán	516.83 (2018)	588.63 (2022)	464
Chignahuapan	583.33 (2018)	578.51 (2022)	521
Libres	902.04 (2018)	927.75 (2022)	805
Quimixtlán	309.51 (2018)	269.05 (2022)	269.05
Acatzingo	954.2 (2018)	605.75 (2022)	850
Ciudad Serdán	1431.5 (2018)	855.91 (2022)	1282
Tecamachalco	906.58 (2018)	815.59 (2022)	813
Tehuacán	838.26 (2018)	908.77 (2022)	744
Sierra Negra	168.23 (2018)	292.03 (2022)	152
Izúcar de Matamoros	914.61 (2018)	1100.98 (2022)	822
Chiautla	632.45 (2018)	384.62 (2022)	571
Acatlán	471.56 (2018)	775.44 (2022)	427
Tepexi de Rodríguez	332.39 (2018)	465.8 (2022)	298
Atlixco	514.21 (2018)	1130.17 (2022)	460
San Martín Texmelucan	935.29 (2018)	1383.63 (2022)	831
Área Metropolitana de la Ciudad de Puebla	1429.7 (2018)	1792.44 (2022)	854
Tepeaca	877.59 (2018)	795.64 (2022)	783

**Fuente:** Secretariado Ejecutivo del Sistema Nacional de Seguridad Pública. Tasa de Incidencias Delictiva.

### Porcentaje de viviendas que se deshacen de forma inadecuada de sus residuos

Región	Línea base	Última medición	Meta 2024
Xicotepec	41.34 (2015)	32.77 (2020)	38.45
Huachinango	37.32 (2015)	28.78 (2020)	34.71
Zacatlán	36.95 (2015)	36.4 (2020)	34.36
Huehuetla	26.94 (2015)	27.84 (2020)	25.05
Zacapoaxtla	29.1 (2015)	25.85 (2020)	27.06
Teziutlán	13.96 (2015)	9.35 (2020)	9.77
Chignahuapan	41.65 (2015)	40.32 (2020)	38.74
Libres	15.94 (2015)	10.62 (2020)	11.16
Quimixtlán	36.67 (2015)	29.99 (2020)	34.1
Acatzingo	13.21 (2015)	8.85 (2020)	9.25
Ciudad Serdán	15.39 (2015)	14.36 (2020)	10.77
Tecamachalco	27.13 (2015)	24.42 (2020)	25.23
Tehuacán	10.55 (2015)	7.25 (2020)	7.39
Sierra Negra	73.63 (2015)	62.4 (2020)	66.26
Izúcar de Matamoros	17.87 (2015)	13.84 (2020)	12.51
Chiautla	32.13 (2015)	32.73 (2020)	22.49
Acatlán	38.91 (2015)	30.68 (2020)	27.24
Tepexi de Rodríguez	46.79 (2015)	41.98 (2020)	32.76
Atlixco	13.58 (2015)	8.74 (2020)	9.50
San Martín Texmelucan	6.97 (2015)	5.87 (2020)	4.88
Área Metropolitana de la Ciudad de Puebla	3.06 (2015)	1.63 (2020)	0.79
Tepeaca	18.18 (2015)	14.20 (2020)	12.72

Fuente: Instituto Nacional de Estadística y Geografía. Censos Económicos.

### Valor de la producción agrícola

Región	Línea base	Última medición	Meta 2024
Xicotepec	1,185,288.82 (2018)	1,781,582.42 (2022)	1,729,768
Huachinango	413,311.97 (2018)	550,898.37 (2022)	620,169
Zacatlán	250,495.42 (2018)	387,754.05 (2022)	397,753
Huehuetla	134,616.00 (2018)	414,137.55 (2022)	205,474
Zacapoaxtla	516,631.14 (2018)	570,407.83 (2022)	750,924
Teziutlán	1,688,695.33 (2018)	2,118,771.95 (2022)	2,441,539
Chignahuapan	627,701.75 (2018)	846,553.16 (2022)	940,789
Libres	1,420,911.53 (2018)	1,436,673.41 (2022)	2,301,014
Quimixtlán	977,724.4 (2018)	937,847.13 (2022)	1,870,522
Acatzingo	1,404,493.61 (2018)	1,539,376.95 (2022)	2,030,659
Ciudad Serdán	942,781.14 (2018)	715,567.89 (2022)	1,654,439
Tecamachalco	1,135,275.48 (2018)	1,179,492.67 (2022)	2,416,139
Tehuacán	902,426.49 (2018)	1,071,383.49 (2022)	2,985,482
Sierra Negra	288,200.91 (2018)	401,021.9 (2022)	473,870
Izúcar de Matamoros	2,065,134.77 (2018)	2,341,604.07 (2022)	2,928,671
Chiautla	239,284.06 (2018)	291,781.57 (2022)	350,459
Acatlán	179,685.49 (2018)	154,393.75 (2022)	274,731
Tepexi de Rodríguez	771,085.48 (2018)	720,338.77 (2022)	1,108,502
Atlixco	1,645,656.58 (2018)	2,209,378.94 (2022)	2,358,835
San Martín Texmelucan	999,344.2 (2018)	1,350,342.82 (2022)	1,498,061
Área Metropolitana de la Ciudad de Puebla	295,431.24 (2018)	380,689.09 (2022)	430,561
Tepeaca	708,165.84 (2018)	824,007.77 (2022)	1,152,980

Fuente: Servicio de Información Agroalimentaria y Pesquera. Valor de la Producción Agrícola.

### Valor de la producción pecuaria

Región	Línea base	Última medición	Meta 2024
Xicotepec	371,314.16 (2018)	167,179.85 (2022)	462,237
Huachinango	233,538.50 (2018)	102,076.42 (2022)	290,725
Zacatlán	275,549.48 (2018)	264,636.43 (2022)	343,023
Huehuetla	973,96.81 (2018)	226,608.98 (2022)	121,246
Zacapoaxtla	143,298.24 (2018)	105,795.41 (2022)	178,387
Teziutlán	388,917.62 (2018)	257,358.90 (2022)	484,151
Chignahuapan	348,132.82 (2018)	213,941.63 (2022)	433,379
Libres	1,840,519.20 (2018)	1,518,609.40 (2022)	2,291,203
Quimixtlán	3,022,705.31 (2018)	3,740,990.92 (2022)	3,762,868
Acatzingo	335,516.69 (2018)	230,921.50 (2022)	417,674
Ciudad Serdán	2,004,033.81 (2018)	1,587,276.19 (2022)	2,494,757
Tecamachalco	5,015,440.32 (2018)	5,377,117.30 (2022)	6,243,560
Tehuacán	10,501,799.82 (2018)	12,469,322.61 (2022)	13,073,353
Sierra Negra	416,492.72 (2018)	675,154.50 (2022)	518,478
Izúcar de Matamoros	136,732.94 (2018)	151,418.20 (2022)	170,214
Chiautla	82,652.34 (2018)	99,526.10 (2022)	102,891
Acatlán	134,455.00 (2018)	183,168.92 (2022)	167,379
Tepexi de Rodríguez	163,796.10 (2018)	105,736.53 (2022)	203,904
Atlixco	293,80.14 (2018)	237,585.79 (2022)	364,971
San Martín Texmelucan	574,296.49 (2018)	245,625.25 (2022)	714,923
Área Metropolitana de la Ciudad de Puebla	338,073.74 (2018)	325,155.913 (2022)	351,560.64
Tepeaca	958,214.85 (2018)	664,820.92 (2022)	1,192,851.00

Fuente: Servicio de Información Agroalimentaria y Pesquera. Valor de la Producción Pecuaria.

### Producción Bruta Total

Región	Línea base	Última medición	Meta 2024
Xicotepec	13,463.57 (2014)	4,025.96 (2019)	24,204.30
Huachinango	1,807.72 (2014)	3,222.88 (2019)	2,638.20
Zacatlán	1,034.33 (2014)	2,080.51 (2019)	1,704.01
Huehuetla	133.60 (2014)	246.99 (2019)	173.40
Zacapoaxtla	724.73 (2014)	1,740.92 (2019)	899.35
Teziutlán	5,269.10 (2014)	9,875.25 (2019)	7,148.18
Chignahuapan	642.74 (2014)	1,510.88 (2019)	959.47
Libres	5,837.04 (2014)	115,718.41 (2019)	9,787.69
Quimixtlán	278.99 (2014)	682.05 (2019)	308.21
Acatzingo	2,206.13 (2014)	4,161.93 (2019)	2,218.59
Ciudad Serdán	3,177.67 (2014)	6,965.06 (2019)	5,454.64
Tecamachalco	7,355.41 (2014)	9,163.32 (2019)	13,291.44
Tehuacán	21,806.10 (2014)	33,639.96 (2019)	31,121.50
Sierra Negra	615.79 (2014)	1,413.55 (2019)	860.29
Izúcar de Matamoros	3,569.55 (2014)	6,243.66 (2019)	5,303.32
Chiautla	370.16 (2014)	552.74 (2019)	581.19
Acatlán	753.07 (2014)	1,660.14 (2019)	1,038.15
Tepexi de Rodríguez	249.73 (2014)	640.76 (2019)	339.63
Atlixco	2,450.68 (2014)	5,875.99 (2019)	3,233.39
San Martín Texmelucan	24,379.64 (2014)	61,557.05 (2019)	34,920.85
Área Metropolitana de la Ciudad de Puebla	364,495.31 (2014)	494,616.35 (2019)	570,731.99
Tepeaca	7,225.65 (2014)	9,491.67 (2019)	9,784.91

Fuente: Instituto Nacional de Estadística y Geografía. Censos Económicos.

### Tasa de Desempleo

Región	Línea base	Última medición	Meta 2024
Xicotepec	3.55 (2015)	1.26 (2020)	3.43
Huachinango	5.97 (2015)	1.46 (2020)	5.76
Zacatlán	3.14 (2015)	1.37 (2020)	3.03
Huehuetla	2.49 (2015)	1.09 (2020)	2.40
Zacapoaxtla	3.11 (2015)	0.92 (2020)	2.99
Teziutlán	2.15 (2015)	0.9 (2020)	2.07
Chignahuapan	2.73 (2015)	0.75 (2020)	2.64
Libres	4.78 (2015)	2.79 (2020)	4.60
Quimixtlán	3.01 (2015)	1.24 (2020)	2.90
Acatzingo	4.16 (2015)	1.23 (2020)	4.01
Ciudad Serdán	4.77 (2015)	1.54 (2020)	4.60
Tecamachalco	6.1 (2015)	0.92 (2020)	5.89
Tehuacán	2.06 (2015)	1.4 (2020)	1.98
Sierra Negra	3.14 (2015)	1.1 (2020)	3.03
Izúcar de Matamoros	4.28 (2015)	1.16 (2020)	4.13
Chiautla	7.08 (2015)	2.54 (2020)	6.83
Acatlán	4.15 (2015)	1.88 (2020)	4.00
Tepexi de Rodríguez	4.87 (2015)	1.14 (2020)	4.69
Atlixco	3.6 (2015)	0.89 (2020)	3.47
San Martín Texmelucan	3.21 (2015)	1.56 (2020)	3.10
Área Metropolitana de la Ciudad de Puebla	3.89 (2015)	2.20 (2020)	1.21
Tepeaca	3.11 (2015)	1.43 (2020)	3.00

Fuente: Instituto Nacional de Estadística y Geografía. Censos Económicos.

### Ingresos por bienes y servicios de alojamiento y de preparación de alimentos y bebidas

Región	Línea base	Última medición	Meta 2024
Xicotepec	186.55 (2014)	301.37 (2019)	295
Huachinango	124.06 (2014)	273.65 (2019)	185
Zacatlán	94.70 (2014)	192.85 (2019)	142
Huehuetla	11.82 (2014)	20.55 (2019)	16
Zacapoaxtla	91.47 (2014)	219.69 (2019)	137
Teziutlán	223.75 (2014)	472.28 (2019)	304
Chignahuapan	78.31 (2014)	174.23 (2019)	122
Libres	60.60 (2014)	211.12 (2019)	92
Quimixtlán	26.41 (2014)	56.84 (2019)	33
Acatzingo	123.18 (2014)	304.00 (2019)	182
Ciudad Serdán	56.25 (2014)	113.33 (2019)	86
Tecamachalco	102.86 (2014)	268.24 (2019)	159
Tehuacán	507.15 (2014)	1124.04 (2019)	789
Sierra Negra	26.98 (2014)	67.37 (2019)	43
Izúcar de Matamoros	199.58 (2014)	377.22 (2019)	287
Chiautla	30.74 (2014)	77.35 (2019)	37
Acatlán	109.29 (2014)	219.48 (2019)	152
Tepexi de Rodríguez	29.29 (2014)	62.78 (2019)	42
Atlixco	266.65 (2014)	626.98 (2019)	411
San Martín Texmelucan	278.41 (2014)	915.7 (2019)	432
Área Metropolitana de la Ciudad de Puebla	7,357.66 (2014)	14,116.54 (2019)	18,070
Tepeaca	154.23 (2014)	332.04 (2019)	221

Fuente: Instituto Nacional de Estadística y Geografía. Censos Económicos.

### Porcentaje de la población vulnerable por carencias sociales

Región	Línea base	Última medición	Meta 2024
Xicotepec	22.94 (2015)	18.64 (2020)	22.86
Huauchinango	20.03 (2015)	15.28 (2020)	19.96
Zacatlán	20.52 (2015)	15.96 (2020)	20.44
Huehuetla	13.06 (2015)	9.69 (2020)	13.01
Zacapoaxtla	19.91 (2015)	16.56 (2020)	19.84
Teziutlán	21.34 (2015)	19.47 (2020)	21.27
Chignahuapan	20.29 (2015)	21.17 (2020)	20.21
Libres	19.69 (2015)	17.64 (2020)	19.62
Quimixtlán	14.26 (2015)	11.59 (2020)	14.20
Acatzingo	17.41 (2015)	10.53 (2020)	17.35
Ciudad Serdán	16.71 (2015)	13.77 (2020)	16.65
Tecamachalco	18.31 (2015)	17.59 (2020)	18.25
Tehuacán	23.18 (2015)	18.21 (2020)	23.09
Sierra Negra	10.45 (2015)	9.79 (2020)	10.41
Izúcar de Matamoros	18.77 (2015)	18.22 (2020)	18.70
Chiautla	12.42 (2015)	17.28 (2020)	12.37
Acatlán	16.86 (2015)	23.02 (2020)	16.80
Tepexi de Rodríguez	15.12 (2015)	21.89 (2020)	15.06
Atlixco	21.26 (2015)	20.40 (2020)	21.18
San Martín Texmelucan	19.16 (2015)	17.21 (2020)	19.09
Área Metropolitana de la Ciudad de Puebla	25.96 (2015)	21.11 (2020)	18.27
Tepeaca	20.54 (2015)	15.25 (2020)	20.47

### Porcentaje de personas en situación de pobreza

Región	Línea base	Última medición	Meta 2024
Xicotepec	73.06 (2015)	75.36 (2020)	68.09
Huauchinango	67.62 (2015)	73.70 (2020)	63.02
Zacatlán	72.67 (2015)	77.27 (2020)	67.73
Huehuetla	84.76 (2015)	87.72 (2020)	79.00
Zacapoaxtla	73.37 (2015)	77.44 (2020)	68.38
Teziutlán	67.46 (2015)	67.19 (2020)	62.87
Chignahuapan	74.90 (2015)	73.42 (2020)	69.80
Libres	73.81 (2015)	72.71 (2020)	68.79
Quimixtlán	83.11 (2015)	85.49 (2020)	77.46
Acatzingo	80.22 (2015)	86.63 (2020)	74.77
Ciudad Serdán	77.56 (2015)	79.99 (2020)	72.28
Tecamachalco	76.07 (2015)	75.85 (2020)	70.89
Tehuacán	61.94 (2015)	64.79 (2020)	57.72

Fuente: Consejo Nacional de Evaluación de la Política de Desarrollo Social. Medición de la pobreza municipal.

Región	Línea base	Última medición	Meta 2024
Sierra Negra	88.27 (2015)	88.52 (2020)	82.26
Izúcar de Matamoros	68.72 (2015)	69.04 (2020)	64.04
Chiautla	80.81 (2015)	76.16 (2020)	75.32
Acatlán	76.76 (2015)	71.13 (2020)	71.54
Tepexi de Rodríguez	80.17 (2015)	72.18 (2020)	74.71
Atlixco	65.85 (2015)	69.34 (2020)	61.37
San Martín Texmelucan	66.47 (2015)	69.94 (2020)	61.95
Área Metropolitana de la Ciudad de Puebla	43.35 (2015)	44.67 (2020)	41.26
Tepeaca	74.13 (2015)	79.13 (2020)	69.09

**Fuente:** Consejo Nacional de Evaluación de la Política de Desarrollo Social. Medición de la pobreza municipal.

## IV. INSTRUMENTACIÓN

El **Programa de Desarrollo Regional** para su implementación se vinculará con el Ciclo Presupuestario (véase el esquema 4.1).

Este documento representa un elemento fundamental en el proceso de asignación de recursos, por lo cual resulta fundamental la vinculación con la planeación estratégica y operativa. Así, en concordancia con la Modificación y Adecuación del PED 2019-2024, en este nivel de planeación se definen de manera clara los Programas y Proyectos que se ejecutarán en consonancia con la visión del Gobierno hacia el cierre de la Administración.

Asimismo, la instrumentación del Programa será promovida por el Subcomité de Desarrollo Regional, el cual fue aprobado por la Asamblea Plenaria del Comité de Planeación para el Desarrollo del Estado de Puebla a fin de promover la planeación, implementación, seguimiento y evaluación de los instrumentos de planeación.

**Esquema 4.1**  
**Etapas del Ciclo Presupuestario**



**Fuente:** Modificación y adecuación del PED 2019-2024.

V.  
**CONTROL,  
SEGUIMIENTO  
Y EVALUACIÓN**

Para el Seguimiento, Control y Evaluación del **Programa de Desarrollo Regional** se cuenta con una serie de mecanismos o herramientas que permiten vigilar de manera constante las acciones implementadas en función de los objetivos determinados, para de esta forma mejorar el proceso de toma de decisiones.

- Sistema Integral de Administración Financiera
- Sistema Estatal de Evaluación
- Sistema de Evaluación del Desempeño
- Sistema ASPEC
- Presupuesto basado en Resultados
- Sistema de Información para el Seguimiento a la Planeación y Evaluación del Desarrollo
- Sistema de Monitoreo de Indicadores de Desempeño



## REFERENCIAS DE CONSULTAS





## LEYES Y DOCUMENTOS NORMATIVOS

- Ley de Planeación para el Desarrollo del Estado de Puebla. Orden Jurídico Poblano. <https://ojp.puebla.gob.mx/legislacion-del-estado/item/161-ley-de-planeacion-para-el-desarrollo-del-estado-de-puebla>.
- Modificación y adecuación del Plan Estatal de Desarrollo 2019-2024. Periódico Oficial del Estado de Puebla. [https://planeader.puebla.gob.mx/pdf/modificacion\\_adecuacion\\_PED\\_2019\\_2024.pdf](https://planeader.puebla.gob.mx/pdf/modificacion_adecuacion_PED_2019_2024.pdf).
- Plan Nacional de Desarrollo 2019-2024. Diario Oficial de la Federación. [https://www.dof.gob.mx/nota\\_detalle.php?codigo=5565599&fecha=12/07/2019#gsc.tab=0](https://www.dof.gob.mx/nota_detalle.php?codigo=5565599&fecha=12/07/2019#gsc.tab=0)



**PUEBLA**  
Un gobierno *presente*



Secretaría de  
Planeación y Finanzas